泰東日報

發行所 大連飛驒町六七 株式會社 泰東日報社
發行人 井口陸造　編輯人 趙忠忱　印刷人 中村嗣一
本埠 零售每份五分 每月壹元三角
外埠 每月一元六角五分半年九元六角全年十九元郵費在內報費先匯
廣告 每行(五號十二字)一日刊壹元二指定特別地位加倍長期另議

建設強力陸海空軍 國府舉開初次軍事會議

發表會議宣言

【南京廿五日國通電】鋭意邁進陸海空軍再建之國民政府軍事委員會、於還都一週年前、招集第一次全國軍事會議、由二十五日向後五日間、於國民政府內、於汪主席司會之下堂堂舉開、議題即編成整理、教育訓練、徵集訓練、兵役募集、與友邦部隊相互協力、防共剿匪綏靖治安、建設強力海軍、商議結果、於新設空軍必要之航空學校、機場等、亦行建設、國民政府之軍容、逐步邁進現代化云

【南京廿五日國通電】當國府召集第一次全國軍事會議時、軍事委員會秘書長發表宣言、其要旨如左

國民政府、還都以來、領導全國以和平反共的建國之大道、戮力邁進、軍事方面本此方針、首先振作精神刷新、以緊肅軍規爲重點、進之擴大規模、充實力量外與先進友邦、保障東亞內則確立治安、保衛人民、一年以來基礎確固、且揚名譽、因此軍人來投降、軍隊歸來者、絡繹不絕、前途堪稱光明、茲集衆智、爲議將來之態形、故於三月二十五日、於首都、招集全國軍事會議、各軍事機關長官、及各軍隊之首領出席、吾等於此建立國家軍隊之大綱、以完成東亞共榮事業、使命至大、責任至重、望我民衆、充分理解

任命軍事關係三部長

【南京廿五日國通電】國民政府二十四日中央政治委員會時發令、軍政部長任鮑文樾、參謀本部長任楊揆一、軍事訓練部長任蕭叔宣、皆決定矣

日軍於達濠水峽奇襲上陸 確保潮陽縣城 繼向將軍山塔山等處進攻

南支軍有力部隊與海軍緊密協力之下、廿四日未明、於達濠水峽奇襲上陸、并得空軍部隊應援、開始猛攻潮陽、而佔領之、爲蕩市內及附近各地、繼向將軍山塔山進擊中、粵軍派遣軍報道部發表如左

△派遣軍報道部發表

【上海廿五日國通電】二十四日粵東派遣軍報道部三月二十四日午前七時五十分發表　南支派遣軍陸軍大部隊、二十三日夜乘暗夜於達濠水道峽附近、敵前上陸、於該地點集結後、與陸鷲佐倉部隊協力下、黎明一齊開始總攻擊潮陽、被奇襲而潰走狼狽敗走之敵軍、到處被擊滅、二十四日午前七時十分突入潮汕地區要衝據點之潮陽縣城、當即確保、阪本、岡崎、北川、柏野、大右、古笹野部隊、佐藤、朝日、高橋、淺野部隊、亦於潮陽民衆歡迎皇軍之下、續々入城、刻下掃蕩殘敵中、主力部隊、更追擊由市內附近陣地潰走敵軍、繼向將軍山、塔山進擊

於紅海灣上陸 突入汕尾市街

【廣東廿五日國通電】華南陸軍精銳小林部隊、廿四日未明、與海軍部隊密接協力之下、遮斷香留路線以來、奇襲由香港之援蔣物資、輸送路要點紅海灣北方汕尾附近、午前五時半、未受任何抵抗、無血上陸、突入汕尾市街、繼向〇〇方面猛進擊

△南支軍報道部發表

【廣州廿四日國通電】南支軍報道部發表(三月二十四日午前九時)日本華南軍有力部隊一部與海軍部隊緊密協力之下、今朝未明、於紅海北方海岸奇襲上陸、繼向〇〇方面猛進中與日前於墩頭灣東方無名半島、上陸之精銳活躍併行、刻向該方面進擊中

△南支艦隊報道部發表

【廣州廿五日電】南支艦隊報道部廿四日午前九時發表　華南海軍護衛部隊、護衛陸軍部隊之輸送船團、途中雖屢逢濃霧、然午前〇時四十分、已無事導入紅海灣預定停船地、援助陸軍小林部隊上陸、該部隊、今朝未明五時三十分上陸成功

紅海灣附近海面 航行禁止宣言 駐滬總領通告各國官憲

【上海廿五日國通電】支那方面艦隊報道部廿四日午前十時發表、支那方面艦隊司令長官關於華南方面作戰、廿四日午前十時(滿洲時間)發表左記宣言、由在上海總領事、向各國外交官憲、及海關側通告

宣言

本職根據作戰上之必要、對昭和十五年七月十五日附關於杭州灣、及其他海面出入禁止之本職宣言、追加左記區域、及關於本追加區域之效力、昭和十六年三月廿五日正午(滿洲時間)以後即發生効力

記

遮浪角、田尾角連絡線以北之紅海灣、碣石灣及附近海面

昭和十六年三月廿四日

支那方面艦隊司令長官 海軍大將 島田繁太郎

封鎖陸豐海豐 排除援蔣船舶之暗躍

【上海廿五日國通電】島田支那方面艦隊司令長官、二十四日向中外發表之遮斷航行宣言、係對廣東省東部陸豐、及海豐南方海面之封鎖、措置遮斷總約達至百十六公里、而該宣言又係對十五日附宣言之第四次追加宣言、闡明欲治入陸豐海豐方面之援蔣渝方船舶無論矣、即第三國船舶航行亦完全遮斷、若欲侵入潛行之船舶、無論何時、必被日本海軍扣留然對一切損害、日本決不負責、更要求第三國船舶人員、必須立撤退海域故於華南海面、即與一部外國船運絡暗躍密輸援蔣物資之風船、由於日前於廣東省西南海岸上陸作戰之同時、亦行動維艱云

陸戰隊猛攻 石壁市附近

【海口廿五日國通電】於海南島掃蕩敗殘兵中之海軍陸戰部隊、中島及進攻嘉積方面中之高島兩部隊、於廿日對在石壁市西南十公里附近依堅固既設陣地而作頑強抵抗之五百敵、加以猛攻、使向西方潰走、爲一擧殲滅敗敵、刻在急追中、於此戰鬥、敵遺棄屍體五十三、鹵獲品多數

基地裝填機槍彈・準備凌空樹戰功(活躍於江西方面之空軍)

江南地區之殲滅戰 各路精銳握手繼續猛追中 敗殘兵已逃赴廣德方面

【江南〇〇前線廿五日國通電】由平地戰移入山岳戰之江南地區殲滅戰、廿四日於廣德方面潰逃、日軍繼續在〇〇方面作戰云

【〇〇基地廿五日國通電】陸鷲之協力下已達最高潮、日精銳部隊並擧進擊、勇猛殊絕、進擊中央部之金子、武藤、冲中川、山本各部隊、排除山岳地帶之敵、廿四日午前八時突入山了橋與此相呼應而南下中之右翼進擊部隊伊藤、齋藤瀨戶口諸精銳、亦繼進擊中央部隊之後、於午後零時開入該地、與由宜豐方面來此之友軍互相握手、刻尙向西方面擴張戰果中、又左翼進擊部隊古賀伊藤諸部隊、占領敵五十二師司令部、槐花江市後、向北方三州山系追擊敗敵、二十四日午后占領煤山炭礦(在長與西北約十公里)更追至餘脚攻略楊店云(在煤山東方六公里)

上高縣已入於日軍掌中

【江西〇〇前線廿五日國通電】占領下花家山(上高西北方五公里)下附家(上高東北方約五公里)之敵堅陣、二十三日朝來、展開猛攻之小川、長野、大賀、田川諸部隊、遂於二十三日午後二時突入上高縣城、高揭日章旗、掃蕩城內殘敵、同四時完全占領、該縣城乃今次事變以來、初次被日軍鐵蹄下蹂躪之敵第十九集團軍司令部所在地云

軍主力中之日長野、岡部、小川、渡邊、木下、田中、矢野各部隊四散之敵壓迫、遂於二十四日午後七時占領上高北方二公里之高地一帶、刻在猛攻前面上高最後防衛線中、一方面爲混第七十軍之敗敵而北上之櫻井、原田、河村、福家、濱田等各精銳、於午後六時半頃由五橋河一帶向西南方急進中云

日軍佔領遊擊據點山了橋 日章旗高揭於蔣軍司令部

【〇〇基地廿五日國通電】日陸鷲偵察、由上高北方高地、猛攻狂作抵抗之敵第十四

【江南〇〇前線廿五日國通電】中央部進擊部隊沖、山本金子各部隊、到處擊破根據山岳地帶堅陣地、頑強抵抗之敵第六三及第六〇師、二十四日午前八時、其政治的占領江南公署、軍事的占領第六三司令部所在地江南遊擊基地山了橋、於敵司令部內高揭日章旗

擊潰鄂爾多斯蔣軍 圖奪黃河南岸終歸泡影

【包頭廿五日國通電】因日軍徹底的肅清戰、逐向鄂爾多斯南方逃避之敵軍、見黃河解冰、交通杜絕、企圖奪回南岸地區一帶、繼續蠢動、但日本精銳、爲一擧擊滅此等敵軍、二十日晨一齊開始猛反擊、攻其不備、敵大狼狽、到處蹂躪、更與陸鷲壯烈爆擊協力、予以徹底的大打擊(血埋草原)、大獲戰果、即敵第八十一軍、第三十五師、十七日來、數次出沒於東大社(包頭東南方四十公里)附近、至二十一日夜、以主力三千開始猛擊、然早有預料之東大社警備部隊、乘敵臨近、突行勇敢之集中射擊、激戰數時後、完全潰亂、更於當日晨、敵第八十一軍步騎砲約二千、出現於大樹灣(包頭南方十五公里)附近、此亦無意外的強反擊、則失算潰走遁斷此等潰走、敵部隊之後方督戰隊退路、進退維谷、惟於沙漠地區、飽嘗飢餓與疲勞、由斯已打消其向黃河南岸進出之妄念矣、一方第百一師主力約三千、二十日晨、來襲才登招(包頭西方四十五公里)附近、該地警備隊勇猛奮戰與陸鷲精銳猛爆擊、遂於鄂爾多斯南草原展開壯烈攻防戰、激鬥十數時。敵死亡多數至夕敵遂喪失戰意、放火掠奪附近部落及才登廟、向南方沙漠地帶潰走、此戰鬥日本鐵壁布陣、毫未微動、惟未屈皇軍戰力、徒暴露敵之微力、目下判明之戰果、敵遺棄屍體四百五十、捕虜六十、鹵獲品輕機八、步鎗八十同彈藥地雷及其他多數

板垣總參謀長 視察華北後返南京

【北京廿五日國通電】視察華北第一線部隊之板垣支那派遣軍總參謀長、二十日後一時四十分、由南京空路抵北京、訪問華北軍司令部、與多田最高指揮官說明一般軍狀、及懇談、當夜下榻北京、二十一日空路由北京、出發歷訪石門、太原、臨汾、潞安、運城、開封各地、視察軍狀、二十四日由開封出發歸濟南京(右照片即抵北京西郊飛行場之板垣總參謀長)

東條陸相歸抵東京 談中央意圖已浸透第一線

【東京廿五日國通電】視察華北方面之東條陸相一行、已於二十四日午後五時十五分抵立川飛機場歸京矣

【福岡廿五日國通電】東條陸相、視察華北方面訖、二十四日午後、歸還福岡、以談話形式、發表左記視察談

此次視察蒙疆、華北、山西方面、目睹第一線將兵之健鬥、與現地官民努力之狀態、非常欣快、尤其對金枝玉葉之御身、爲聖戰戰死於疆場之故北白川宮殿下御英靈、赴現場弔祭、非常恐懼感泣、同時又感從余之責任重而且大、則態形堅固覺悟、我第一線將兵、於目睹之間與頑敵對峙、日夜討伐、建設治安、寸刻無暇如受十餘倍敵之重圍、激戰一週間、遂完了守備之〇〇部隊對二十倍强敵、死鬥力支八日遂刀折彈盡口呼天皇陛下萬歲而死、爲護國之英靈遺書於樂、其他部隊長以下全員、亦至身自決之〇〇部隊、此僅其一例、然所謂發揚萬朶美櫻、我日本精神毫不鬆怠、大有感於心、戰陣訓業實行於現地、各皆存在御稜威之士氣、同時亦即本我等父祖之遺訓與鎗後熱誠之所致、第一線善順應國策、益々具現長期持久之態備、殆即向注重以最小之人員、與最小之犧牲、受獲最大効果上邁進、再若能活用現地物資人員則極力節減配給品、已大有成果、如豆醬清醬、野菜、菓子類、糧秣、被服品等現地自給之物資、不勝枚擧、兵器醫療品類等、現地可充實者亦多在、各部隊將兵之保健衛生、非常良好、較去年特別進步、如〇〇部隊、本年兵殆皆無新患者、余對第一線將兵、關於諸君之家鄉、余負責任、求其安心奮鬥矣、余由官民之援助、願果成此約東華北、蒙疆之治安、較去年極形改善、尤其中央系敵軍兵力、大形弱化、但共產匪到處依然執拗蠢動然其本隊、已暴露判明、故今後軍攻略之成果、當不可限量、軍官民之建設工作、協力一致、賡續且戰且興之努力、其成果可見、蒙疆、華北之資源、但其開發今後就緒、進行全銳的振興、在此欲喚起國民注意者、即此等開發建設、若無日本協力、到底不可能、日本按所謂互助通環之原則隨同緊急、予以與理解之援助、總之余據本視察、可謂第一線已浸透中央之意圖、同時逐步邁進我籌策、而收其効矣、余與國民、以方纔傳達戰線將兵之心、爲鎗後之心越轉新勇氣、決意努力完遂事變

中國南海的國際關係(一)

一、問題的發生

在太平洋與印度洋之間的中國南海、今日已成了國際視聽所集的焦點、中國南海的四圍、列着日本的台灣、英國的香港、葡國的澳門、法國勢力下的廣州灣、中國的廣東海南島、法屬印度支那(安南)、泰國之英屬馬來、海峽植民地及北婆羅洲、荷屬東印度、美合衆國屬領的菲律賓、至少有八個國家、多々少々、都不能不集中關心於此、實際上列國自昔對於上述一帶地域及水域的動向、就很關心、不過最近列國的神經尤加尖銳罷了、察其所以特別關心重要且直接的原因是這樣

在南海沿岸地域之中、佔領有廣大地域的法屬西及荷蘭、這兩國的本國、因爲歐洲戰爭、屈伏於德國結果兩國對於植民地的支配力、顯已衰退、不用說是最大的原因、實質上列國的視線對中國南海的強度集中、可以說從荷蘭法國對德降伏之時起始的、荷蘭軍降服德國、是一九四〇年五月的事情、荷蘭本國、全被德國占領、荷蘭政府亡命倫敦、差能保其存在、處在這種狀態下的本國政府、對其廣大的植民地不易照舊行使威令、那是不消說了、東印度總督的權限、比從前越發擴大、便是一個左證、即便這樣、荷蘭對於東印度的支配力、仍然當不了低下

其次法國的降服、是一九四〇年的六月、從那以後、法本國的重要且大部份、淪於德軍占領下、法政府雖以維奇爲首都、保持偏安之局、但已被解除武裝的本國、對於殘長的植民地、當然不容易照舊發揮支配力量、而且除維奇也政府之外還有一個亡命的多哥爾政府、在倫敦對於植民地保持着一部份支配乃至影響、益發使事情紛紜起來、然而事實上不管維奇也罷、多哥爾也罷、都不過維持法政府威力的一小部份

問題這樣發端於荷蘭及法國的戰敗、起因於荷屬東印度諸島及法屬印度支那的不安定、遂使列國集中注意於這兩大地域的歸趨了、因爲這兩大地域的歸趨如何、必然要在列國的土及權益相結錯的中國南海四圍一帶水域上、變更了勢力的均衡、因於這種關係、才喚起了大不列顚、美合衆國及中國之注意

二、日本的態度

歐洲戰爭、這樣大々的展開而影響到東洋局面之時、日本正繼續着事變國策奮鬥、應付中國事變、日本現在已達到對抗日政權加以最後壓力的階段、爲了根絕第三國的援助、當然盡了很大的努力、與中國接境且以鐵路相聯繫的法屬印度支那、對於抗日中國、是一個重要的援助基地及路線、日本再三對法當局喚起注意、而加以警告、結果法政府終於禁絕援蔣物資之輸送、承認日本檢查員之派遣、這件事恰是法軍對德降服二日後的六月十九日實行的、從此以後、日本與法國、便開始了關於印度支那的各種交涉、九月日本法印間定期航空協定簽印、日本軍更在兩國諒解下、進駐法印、爲抗日政權致命打擊、自不待言(未完)

時評

英渝美等之時代錯誤

兵乃凶器也。毅然用之者祇限於不得已時。此即所謂仗破邪之劍以顯正也。如此方得謂之正義的戰爭。如滿洲事變及中國事變。純係不得已始用之。故可得云爲正義的戰爭。反斯。如英國對德戰爭。徒消耗世界有用之物資於無益。陷世界人類於水深火熱之痛苦中。故不得云爲正義的戰爭。重慶政權之蠢動。亦與歐洲戰亂相同。不僅無何等裨益於中國四萬萬民衆。且足以破壞東洋的固有文化與泯滅東洋的民族。此等稱爲人類的公敵。故今爲正義起見。當然祇有剷除的將滅。使其肅清之一途。又如美國。既知英國的兇暴。對世界人類無何寄與。而竟支持之援助之者。也可說是世界之至愚者。行爲若此。吾人當然要識其爲不知現在爲如何之時代。已陷於時代的錯誤。在東亞。不知現在爲已入於建設東亞新秩序時代者則有蔣介石政權。在歐洲大陸。德意兩樞軸國現正創立歐洲新秩序。改造英國二百年來。用橫暴虐僞手段所建設之海盜的帝國主義。而英國爲維持現狀。竟作時代錯誤的戰爭。對無辜的世界人類。與以痛苦。如英國這樣的戰爭。可斷定其決無勝算之理。但美國明知其無勝算而竟與以援助之者。其意圖何在。殊令吾人難於索解

滿洲國經濟顧問

政治須以處理今日的問題爲要諦。努力開拓明日的世界爲特徵。若徒固執過去的舊跡。不僅明日的世界不能開拓。即今日的現實。亦難於處理。故當今日之世界。如目下的這樣國際政局。實應用開拓明日的世界之政治特徵。共同努力。善爲處理之。不然。吾人祇有評其爲毫無能力。像這樣不解現在爲如何時代者。吾人更要評其爲不合乎現時代的誇大滑稽劇。故吾人時常要望要路者。務要詳細檢討世界大勢之動向。勿使國民誤於所趨。

滿洲國聘請大村。小平。吉野。鮎川四氏。爲經濟顧問。吾人殊表欣快。惟當實施產業政策時。如上題所述亦須詳細檢討現下爲如何之時代。吾人曾屢次提倡滿洲國須以農業爲立足點。確立諸般政策。但徵諸過去數年間之事跡。殊有集中都市而冷淡地方農村之感。換言之亦即置重點於行商工。而有輕視農耕的傾向

在戰時體制下的今日。當然須使全面的擴充生產。俾能符合於建設高度國防國家之要請。而爲應其要請。對商工業方面之開發。固不能置而不顧。然勢在滿洲國。亦須認清現下爲如何之時代。換言之。對其經濟現狀。亦即不得忘却現實也

滿洲國此次刷新興農部。確認滿洲國爲農耕立國。改進諸般政策。如以協和會的人事交流。毅然矯正向之都市中心主義的弊病。置其施設重點於地方農村之開拓上。此在滿洲國的統治體制上。實值得大筆特書者。最近又聘請權威者爲經濟顧問。努力改進經濟。此在担任建設大東亞共榮圈一翼的滿洲國之任務可說已具體化矣。滿洲國政府。向來在其統治體系上。常有朝令夕改之嫌。此固因有應其必要而改者。惟今日現已確立農耕國本的體系。又爲應付現時代既以鞏固立國的基礎。則殊願對地方農村勇往邁進。俾能將此方針。實現於爲立國根本之地方農村中也　逸民

滿洲國第二次五年計畫着手立案 考慮日滿華三國綜合關係 更徹底鐵煤電力食糧部門

【新京廿四日電】自康德四年實施之第一次滿洲產業開發五年計畫、今年爲最終年度、自明年度起、移行第二次計畫之階段、順應前經樹立之日滿華經濟建設要綱、從事高度國防國家之建設及自給自足經濟體制之確立、政府以計畫將達新階段、一面謀第一次計畫最終年度即今年度計畫推行之萬全、一面由企畫處及關係各部局、蒐集第二次計畫之基礎的資料、淸手計畫目標之策定、從事具體的立案

查第一次計畫、當初一面明示滿洲經濟建設之第二期的性格、一面表示大陸建設之性格、詎於第一年度實施第一步、即遭遇中國事變之勃發、繼因世界大戰勃發及三國同盟締結等客觀的諸情勢之激變、經過多事多端、因斯採用重點主義、繼更採再强化主義、內容上已成鐵、煤、電力、及食糧等基幹產業部門之確立計畫、且此客觀的情勢之變化、對於第二次計畫、其影響、將比從前更爲重大、以是次期計畫、更要求第一次計畫所採用之重點强化政策之徹底、故於立案之際當順應日滿華經濟建設要綱、考慮三國間之綜合關係、益發確立鐵煤電力、食糧等之基礎產業部門、對此類部門將更形成重點

投降歟殲滅歟 蔣軍迷於歧途

【江西〇〇前線廿五日國通電】上高附近殲滅戰、益形熾烈、據二十三日在會家嶺附近投降前來之敵第五十八師第百三十七團第六連長蘇殿選言、重慶對於日方之企圖、判斷完全錯誤、暴露周章狼狽之內情、即自作戰開始當初、以爲日方攻勢、將限於高安即解第一線警備之中央直系第五十一師、而以雜軍第百七師、來當日方攻擊之正面、待日軍入高安城後、再復原狀更大事宣傳「日軍潰滅我軍大捷」不料第百七師被粉碎高安已失後、日軍進擊仍形激烈、因斯第十九集團軍司令部即以棠浦河爲抵抗線、嚴命中央直系各師死守棠浦河、自日方夜襲官橋街後、全線一齊潰退、乃採用最後手段之焦土戰術、悉燒上高一帶之房屋、而走錦江沿岸地區、途中突遇日軍部隊、退路被斷、再返舊巢自暴自棄、完全疲弊、投降歟殲滅歟、刻正彷徨歧路

日軍又佔領 密輸港平海

【廣州廿五日國通電】日精銳瀨川部隊、二十日平明、由墩頭灣東方半島之南端上陸擊破約五百之敵、即入平海城、於該地押收、軍需倉庫百三十七間、及汽油三百罐所收戰果甚大云

渝方調整對外關係

【上海廿五日國通電】據重慶電稱、蔣政權對法新駐華大使羅比安氏之來任已予同意、再重慶、澳洲間、將設立正式外交關係、任命公使又消息靈通者否認、巴尼希金駐華蘇聯大使、將攜國共調停妥協案歸國之流言

炸湯橋及敗軍

【江南〇〇基地廿五日國通電】廿四日晨以陸鷲森玉、是松、深谷諸部隊〇〇大編隊猛炸第二遊擊區副司令兼第六十三師長冷欣逃避之湯橋(山了橋西方十三公里)該地全被炸碎、午後對郞溪及敗逃之敵集團軍、投巨彈如雨、已收莫大戰果、全機無事歸還矣

【江南〇〇基地廿五日國通電】陸鷲森玉、是松、深谷諸部隊、連銀翼於二十四日午前飛抵長興忠義救國軍總司令部所在地橋頭(廣德西南方二十五公里)上空、炸碎司令部房屋及兵舍、已收莫大戰果

相繼被襲擊 上海渝方三銀行

【上海廿五日國通電】廿四日午後三時、至四時僅一小時上海法租界內、以重慶側中央中國、及中國農民銀行分行、爲目標之大規模襲擊事件、相繼突發、遂起衛動即自三時半某者向法租界亞爾貝路中央銀行內、五六個手榴彈、行員七名即死、二十名負傷、繼於三點四十五分頃、自克路中國銀行、小包郵便紛亂、投入鉦錶裝置爆彈、數分後轟然音響、同時行員二名即死、二十四名負傷、混亂一時、再愛文義路中國農民銀行、亦同樣投入爆彈、但爆彈未爆發、故未發生任何事故

貸英商船四百 美海委會發表

【華盛頓廿五日國通電】美國海事委員會、二十二日發表、根據武器貸與法、刻計劃建設貸與英國商船四百隻、據該發表、此等船舶一隻之建造費、爲百二十五萬弗、總額五億弗將動員現在之船渠、全能力進行云

呂大使歸任

【新京廿五日電】歸國中華民國滿洲大使呂榮寰氏廿五日、午後六時四十分由新京驛出發、搭車經華北歸任

補血・强壯 保利他民

近代最進步的補劑
原料珍貴 製法合理 効力卓著

補血滋養强壯劑保利他民、是以牛乳蛋白質爲原料、仿照人體內的消化方法、利用酵素作用、經過最完全的人工消化而成、內含造血素・肥胰素・發育素・活力素・食慾素・荷爾蒙素等諸種重要阿米諾酸、其特徵如下。

一、本劑無需消化、對於胃腸不健及消化不良之人、也得發揮其補劑効力、并且四季咸可服用。
二、本劑得在體內製造新鮮血液、並有肥體豐肌作用
三、本劑得鼓勵體內細胞、輔助新陳代謝、促進發育並增進抗病的自然治癒力
四、本劑得補給體內荷爾蒙的不足。
五、本劑味甘而美、婦孺亦喜服用。

本劑因有上述諸種特徵、凡身體虛弱而有滋補之必要者、服之無不合宜、故日近代最進步的補劑。

【包裝】小瓶 一圓五〇 中瓶 三圓五〇 大瓶 五圓〇〇
(詳細仿單函索即寄)

總發行 武田長兵衛商店 日本大阪市東區道修町
滿洲總發行 滿洲武田藥品株式會社 奉天市大和區春日町
各大藥房均有發售

靖國神社臨時大祭

來月廿四日在九段神域執行

合祀英靈達一萬四千餘柱

【東京廿五日國通電】靖國神社春季臨時大祭、將繼四月二十三日之招魂式後、由廿四日起至廿八日止、五日間、以軍事參議官永野修身海軍大將爲臨時大祭委員長、假櫻葉初放之嶽九段神域、嚴肅執行、關於此次之新合祀英靈陸海軍兩省刻正辦理合祭手續由二十四日午後業經裁可、同日午後由陸海軍兩省發表氏名今次新合祀之英靈、係因滿洲事變及中國事變攻略武漢後戰至昭和十三年十二月三十一日戰死、戰傷死、及公傷死之陸海軍軍人軍屬、共數達一萬四千九百七十六柱之多、其中、陸軍側之中國事變關係者、爲陣亡於山西省山岳戰之清水喜代美少將以下八千九百三十九柱、同時特別合祀（病死或殉職）河村彥發步兵大佐以下五千三百三十八柱、滿洲事變關係者、爲山田開造步兵中尉以下三十一柱同時特別合祀山下三千三步兵少佐以下三百七十九柱、共計一萬四千六百九十一柱、海軍側之中國事變關係者、爲中武滿雄少佐以下百八十一柱、同時特別合祀中原三郎大佐以下九十七柱、滿洲事變關係者、特別合祀廣實一夫一等兵曹以下四柱、共二百八十五柱、按階級別觀之、陸海共計將官一、佐官七十一、尉官五百二十、准士官九十八、下士官五千九百、兵八千二百七十五、軍屬百十一、在軍屬中、尚有爲上海派遣軍〇〇病院救護看護婦而活躍之島崎綾、八木孃、米礁三女性

再此次合祀自明治二年六月執行第一次以來、於玆已六十八次矣、合祀英靈爲十九萬三千八百柱、加以此次新合祀者一萬四千百七十六柱、實達二十萬八千七百七十六柱之多云

猶哥政府表明參加樞軸國

協定即將簽署

猶哥首腦赴維也納

【維也納廿四日國通電】猶哥政府參加樞軸國態度遲滯、傳德政府已督促其速決定態度據合衆伯爾格來得電息、猶閣議於二十三日夜做成功、決定最後方針、總理以次政府首腦數名、二十四日正午搭特別列車赴維也納二十五日於該地會見希總統後、協定簽字、然政府以何等形式改造內閣成功、則政府未公表、改造後之閣員二十三日深夜政府發表、再據合衆電外交消息之情報、因猶哥參加樞軸國陣營已確實、希臘即受英國慫恿、則對猶哥通告態度强化之最後通牒、蓋因惟猶哥本總猶協定、戴德國軍需品及負傷者之列車通過猶哥領土者、乃構成對希之敵性行爲云云

明云「猶哥政府首腦、爲與德國政府協定簽字、乘廿四日午後十時由伯爾格來得發時一列車出發矣」

法領非洲建橫斷 薩哈拉沙漠鐵路

【維希也廿五日國通電】維希也政府對於實現舊共和政府時代懸案之建設橫斷薩哈拉沙漠鐵路計畫、廿三日以官報公布法令、要旨如左

一、該鐵路稱爲地中海尼日爾鐵路

一、該鐵路以法領阿爾及耳爲起點、達薩哈拉沙漠心臟部可特拉斯之東西斯

一、自阿特拉斯終點一線達日尼爾河岸丹布特沿河岸西行至巴科達而達克

一、一線則溯尼日爾河至吞河畔赤道法領非洲中心地巴絡亞

一、爲管理建設工程乃於交通部內新設專管一局

康法長撤回辭表

猶國政局 不安解消

【羅馬二十四日國通電】猶哥接近樞軸問題、因三閣僚表明辭意、頗現不安之猶哥政局因鮑爾斯政等之善處、不安遂然解消、據羅馬消息一度提出辭表康斯丹齊諾威蒸法長總理勸說、撤回辭表、擔職二部長之後任、銓衡已畢、二十五日必至最後的解決

猶因反對親德政策之三閣僚辭職、爲收拾政局計致延期、據合衆社伯爾格來得電稱、猶哥政府當局、廿四日以非公式言

西尾大將抵阪

【大阪二十五日國通電】軍事參議官西尾壽造大將、偕井副官二十四日參拜伊勢神宮後、繼續參拜畝傍御陵及橿原神宮、午後四時五十五分抵大阪、下榻於岸澤屋旅館、二十五日訪問中部、大阪師團兩司令部後、赴大阪陸軍病院慰問白衣勇士、廿六日午後八時由大阪出發、赴京都云

猶哥首腦 首途訪德

【紐約廿五日國通電】表明猶哥對德關係爲目的、而訪問柏林之猶哥總理外相兩首腦、

外相會見莫外委長

並與駐莫京外國使臣交驩

【莫斯科二十五日國通電】暫憩於蘇聯政府迎賓館之松岡外相、與建川大使共用晚餐互相會談、二十四日午前十時訪問大使館、引見館員、後聽建川大使之事務報告、正午、與德意大使、午後一時與樞軸國公使會見、同三時出席德大使主辦之午餐會、同四時與莫洛托夫外務人民委員會見、表示訪問樞軸國、假道蘇聯之敬意、並對蘇聯款待之厚意、聊伸謝忱、懇談畢復與英美大使會見、同八時、出席建川大使主辦之晚餐會、擬於同日午後十一時出發赴德意志云

「西伯利亞之印象」

【莫斯科廿五日國通電】松岡外相、二十三日午後抵莫斯科暫先憩息於旅館、對來訪之記者、關於橫貫西伯利亞之印象及滯留莫斯科之預定、談話如左

余決與莫洛托夫外務人民委員會見、至史丹林書記長如有會見之機會亦擬會見、會見之原因、不過聊表假道之敬意而已、一國之外相、訪問其他國家、向政府首腦致寒暄、不以理所當然歟、乘西伯利亞之火車、此爲第三次、回首三十年前、不禁感慨無量、較諸八年前赴日內瓦時、蘇聯之發展、大有一日千里之勢、國民生活之向上、物資之豐富、祇觀其沿途各地、即可詳明、在車中承蘇聯當局懇切款待、殊深感謝、此回以余赴日本之外相、始得以款待、亦因與故後藤新平伯有深甚之關係也、此除蘇政府之厚意外並表現對日本厚意

利比亞某地之意軍陣地—非洲戰線二—

加入共榮圈之泰國概貌（續）

一九三二年之國民革命以前即皇族專制時代該國貴族之勢力、極爲强大、即革命後之今日其權力向有牢固不可拔者、淘爲傳統的貴族國泰國向一夫多妻、故如某皇族者、竟生十數皇子、此等皇子、悉爲皇族、是以皇族、極爲衆多

爲日本人感覺奇異者、即皇族中、竟有任地方之小差人、或縣員者、同爲皇族、其生活狀態、相差甚遠

筆者來自泰國赴新嘉坡旅行時、於歸途列車內、與一泰國婦人同席、其服裝攜帶品等無異於一般民衆、抵曼谷分別時、命僕其名片歸宅後示之漢人、則爲某皇族之未亡人也他日訪之、則其房舍爲木造、建築平凡、其生活狀態、與一般家庭了無差異、不禁爲之驚訝

因之一般人民、對皇族之態度、亦絕少尊敬之意識

革命前之皇族、多留學歐洲故崇拜歐洲人之氣風頗爲濃厚、革命後之今日、其傾向乃漸微薄

現在貴族之稱號多、加之軍人、官吏、此等貴族之生活狀態、因與皇族專制時、爲歐洲式、非常豐富、然泰國除此等貴族外、國民之十八、從事農作、概爲下層民衆、其具可稱之中產階級、則爲華人混血種之一部、此等農民居住屋、衣租衣、該有機關等、乃爲有產階級者之獨占物

地方農民之家屋、爲木造或竹造、屋頂以草木葉覆之、雨期爲防水之氾濫、則高築其屋舍、至五、六尺以梯子出入、居南河流域地方之預防河水氾濫方法、則造浮屋

國民之常食、爲粗米、貴族食粗飯、食鹽等、以爲副食物、下層民相同、副食物、則貴族間、於下層民、主要調味材料爲椒饅、胡椒等、下層民則生食辣椒、食鹽等、以爲副食物、此外則於附近之河湖中捕魚、爲食即以爲美味矣、食具、貴族用著匙等一般庶用右手指、以左手取污物

男子自幼年時代、即嗜烟草酒則因佛法關係、昔日多不飲、但最近乃有青年之一部飲用之

泰國人之服裝、男子正裝、爲白領、金鈕之外衣、絹地濃褐色之外套、通常服爲白領服但因受華僑影響、最近多著色彩濃厚之中國褲然此等皆爲易見於主要都市之狀態、地方農民等則多半裸體

地方農民之女子、戴遮乳之布、其下爲寬幅之布、於腰際自十二月至一月氣溫低下時亦有纏以睡眠時使用之氈而外出者、主要都市中有產階級之婦女、最近多衣洋服、下則著沙瀹、且其沙瀹之顏色於一星期中、每日更換、即如日曜赤色、月曜黃色等、頗爲吾人所驚奇又有產階級者、男女一般皆著靴、但下層民之最高尙者、著中國木屐、其外則多赤足、雖炎熱至百度以上、道路火熱或荊棘之森林中、亦泰然赤足行其上

泰國民既爲早熟、故亦有早老之傾向、女子十三、四歲、即結婚、十四、五歲乃抱乳兒因此早婚及氣候之關係、乃非常易老、且壽命短促

泰國人女子逾四十、髮即如霜、恰如我國六十歲以上之老婆、其七十歲以上之生存者、極爲少數

泰國人之最大義務、即對佛敎之信仰、故佛敎之儀式等亦非常盛大、尤於貴人逝去時、竟以數十名之僧侶、亘數月間晝夜無間、讀經設壇、正面置佛像、其前則置金箔之棺、光輝燦爛、目爲之眩、貴人則多付荼毘、但火葬塲則必一々新築、故其費用、達莫大額、最近除最上等貴人之外、概於邸內造御靈屋、待他貴人逝去二三人後、乃同付荼毘、付荼毘之遺骨納其一部於納骨堵、再供養其一部於家之佛壇而永遠保存、靈柩停於邸內時、不斷由僧侶供養、請此停於邸內期間愈長、則對死人之禮儀愈重、此乃泰國小乘佛敎之弊害下層民之葬儀亦如日本之佛敎徒、但亦盞出一家多年積蓄之全部金錢、招僧侶讀經供養三四日後、始付荼毘、遺骨則納入附近寺院內之共向納骨塔中（未完）

組織機構合理化

翼贊會問題意見一致

【東京廿五日國通電】關於政府大政翼贊會改組之具體的調整工作、節節進展、爲政府草案基礎之內閣四長官案之調整、亦大體就緒、富田內閣書記官長、廿四日午前十時五十分訪問近衞於荻窪私邸、關於由四長官手所蒐集之報告、同時傳達提示後已加考究之四長官側意向、仰近衞首相指示、更關於與翼贊會改組保持緊密關聯之強化內閣政治力問題、與首相交換意見、完畢後、即行辭去、同日午後二時富田翰長、於首相官邸招請武藤陸軍岡海軍兩軍務局長來訪、與村瀨法制局長共同懇談陸海軍側之意見、而軍部側之改組意見與大政翼贊會之意向、大體一致、爲強化新國民組織起見、務使中央及地方中核推進隊之組織機構合理化、更進而期其強化擴充、關於此點、與政府之改組方向完全一致、再內閣四長官試驗之調整案之整理、如能速完成、則準備作工、大體因聆聽軍部側之意向、而向一段落、今後試於本週內、即可提示於近衞首相以下各閣僚、徵求意見、加以再檢討追政府之原案、仰近衞首相後、即交閣議決定、調整之統裁云

軍務局改組案

近向政府提示

【東京廿五日國通電】期大政翼贊運動生成發展積極協力之陸軍、深留意翼贊會改組問題之演進前以軍務局爲中心、考研翼贊會之發展的改組案、陸軍今已得其體案武藤軍需長二十四日午後、於陸相官邸、會見視察華北方面歸京之東條陸相、報告軍務局改組案並詳細說明是日午後富田書記官長提示之政府改組意向、協議結果一兩日內、改組問題之陸軍側意向、可向政府提示

翼贊會政策局委員會 公債消化力要綱決定

【東京廿五日國通電】翼贊會政策局於戰時經濟從全運營基本問題之公債消費力調查第二次委員會二十四日午後舉開、關於會審議事項爲

一、關於樹立財政計畫戰時下適正國民資金測定之件、由太田副委員長說明其旨及必要性、後移入審議、委員對於現下戰時財政經濟之狀況、尤其財政計畫化之强調、決定如左之政策局財政部所提示之公債消化力調查要綱、下次委員會擬於三十一日午後舉開根據該要綱、進行具體的研究

△公債消化力調查要綱

一、趣旨與現在國民經濟力相呼應之國家經濟計畫化、財政新體制之確立、由包含私經濟之諸般國民經濟觀之、爲最緊要不可缺者爲圖解決本問題、暫應確保國民總所得中之貯蓄租稅及擴充時局的生產力所得最高限之資金、將適正之戰時下國民生活資金按經濟學的科學的測定之

二、方法爲使作戰時下國民生活資金測定之規準、就衣食住及其他所需生活資金之現狀按左記諸項調查之

（一）食費

甲、熱力

乙、具備加羅利熱力之食料品種類

丙、食料品之價格按國民之性別、年齡別、職業別等調查之

（二）衣服費調查國民現在衣服所藏數量、及所需衣服費

（三）調查衣食住以外之諸費國民現在之文化費、娛樂費、修養費、交際費及其他諸費

上記調查結果、參酌財政金融社會政策上諸意見及科學的研究、加以補整、保持確立大東亞共榮圈之日本民族優秀性及不幾之生活力關於必要之戰時下適正生活方針、按老幼男女、職域各處所、戶別而測定、俾其體實現不流於侈奢不陷於不足之「生活最低限」

以佛教溝通親善

褚大使語滬記者

【上海廿五日國通電】褚民誼駐日大使、爲參列還都一週年式典、於歸寧途中、搭廿四日午後零時半郵船八幡丸、抵上海二時五分、於大陸旅社、會見記者團作如左之談話

余駐在日本之今已二月有半、受友邦朝野各方面特別優遇、洵堪感謝、對日華兩國親善關係之前途今已滿足希望、然此次之歸國、乃爲對汪主席作中間報告及參列還都式典、同時余欲以宗教貢獻於日華親善、特由名古屋帶來三丈三尺之佛像、擬欲拜謁分別日久之本多大使、作以暢談

再褚大使於愚園路自邸一宿後即赴南京云

警防科長會議

【新京廿五日電】全國警防科長會議、於廿五六兩日、在治安部會議室舉開、茲誌會議日程及指示事項如左

△廿五日 警務司長訓示、說明指示事項

△廿六日 對各種提出質疑、確認事項問答懇談

△指示事項

一、關於警護機關之件

一、關於警護計畫之件

一、關於防空之件

一、關於警備之件

議會廿五日議事完畢

廿六日舉行閉院式

【東京廿四日國通電】戰時議會第七十六次議會、自一月二十一日休會以來根據强化確立戰時體制之決議趣旨、實行嚴前之敏速審議、僅以三十七日、裁決政府提出達百二十八億圓之十六年度預算案等十四件法律案八十七件、咸使成立、由本月二日起、貴衆兩院均自然休會、前十七日貴族院會再開請願委員會、衆議院再開決算建議、請願三委員會、由書記官報告關於政府對議員提出之質問、答辯書之領受遂告散會該議會順應內外之緊迫情勢與政府一體化、榮舉突破國難之實績、在議會史上留有幾多之好記錄而後始告終幕也、並於廿六日舉行閉會式云

貴族院亦於是日午前十時開舉本會議、繼續舉開請願委員長報告、議事終了、即告散會再衆議院亦於是日午前十時開舉本會議由決算建議、請願三委員長報告經過各案件裁擇後、

德軍戰況

【柏林廿四日國通電】德軍司令部發表

一、德轟爆炸編隊、廿三日猛攻老堅斯達及貝達德港灣施設、獲莫大戰果、又於聖佐治海峽、擊沈英貨物船一隻三千噸

一、德空軍、廿二日午後攻擊馬耳他島之巴里達軍港、予停泊中之英艦船及高射砲陣莫大打擊、此際空中戰鬥、擊墜英戰鬥機七架

一、獨空軍於馬耳他島南方海上、急襲強力之英護送船團、有六千噸級英船一隻大起火災、外有二隻則受甚大損傷

一、該日於地中海襲擊路斯島西南方、德爆擊機、予五千噸級英商船以莫大損傷、確認該船沈沒

褒獎愛護村

客歲功勞者

【奉天廿五日電】全滿鐵道愛護村、現在共有一千八百八十四戶以上、由軍警協力、對於愛路奉公、匪賊情報聯絡、事故防止等、獲有相當好成績滿鐵決表彰去年度此等愛路活動功勞者中、有顯著功勞之團體六十（二千六百七十二人）及個人五十六名、定於廿八日午後二時、於鐵道總局、招集各鐵道局管下三名共計十八名代表者、由佐藤總局長以次列席之下、舉行盛大之表彰式、去年度鐵道愛護之實績軍警協力共計二萬三千八百十六件、三萬八千七百九十一人、愛路奉公、共十萬四千七百五十一件、五十四萬八千百八十九人、匪賊情報各鐵道連絡、爲六十七萬三千五百六十四件、防止事故一千七百三十一件、被害減縣六百四十一件以上云

貸予法案實施初步 英艦一隻赴美修理

【紐約廿五日國通電】美政府本於武器貸予法、規定強化援英策中、首先將實行英國軍艦在美國修理一項、二十三日發表拉爾特費亞英領事館附武官云、二三星期以內英國巡洋艦一隻、將赴諾福克勿爾吉尼亞州修理、此爲武器貸予法成立後最初之實行步驟、唯示美國援英具體化方向、殊堪注目

【利馬廿四日國通電】坂本新駐秘魯公使、於廿二日、訪問秘魯大總統、呈遞信任狀

【墨西哥市廿四日國通電】墨西哥大總統、向二月十六日召開之議會提出之新煩油法案於廿一日午後以八十九票比一票無修正通過下院

家 (23)

巴金著　裴文年繪

第八章　請願(1)

那個三角臉的青年抬起頭望了一眼、額上留着幾顆汗珠、口裏喘着氣、急得說不出話來、過了一會他才說出幾個字：「不得了……出了事了」

「什麼事？」覺慧驚惶地問

張惠如底呼吸比較平順了一點、但依然激動地說話、聲音因憤怒與着急而發抖了：「我們被丘八打了……在萬春茶園裏」

「什麼？你說、你快說」覺慧覺得全身底血都凝住了、他用戰抖的手握着張惠如左臂不住地搖撼「什麼、兵又打了學生？快說、把詳細情形告訴我」

「我要回學校去告訴同學、我們一道去罷、我慢慢告訴你」張惠如底聲音還是微微在抖動、他底眼裡發出强烈的憎恨的光、使他底多少有一點醜陋的三角形的臉有了一種不可侵犯的異樣的光彩

覺慧不自主地掉過身子、回頭跟着張惠如走、他底心在胸膛裏抖着、他看着遠處、咬着嘴唇皮不說什麼話

「聽我說、我說」張惠如一邊走一邊用激亂的聲音敘述道「今天在萬春茶園演戲、我既不是演員、又不會擔任什麼職務、我只是一個看客、事情據說是這樣的、開演的時候有兩三個兵不買票一定要進去、賣票的人告訴他們說這與普通戲園不同、要進去非買票不可、他們簡直不可理喻、一定要進去、終於被我們底人赶出去了、誰知過了一些時候他們又約了十多個同伴來一定要進去、我們底人恐怕他們來搗亂、爲了息事寧人起見便讓他們進去了、到了裡面他們坐下來、亂叫好、亂鬧、比在普通戲園裏還要放縱後來我們底人實在忍不住了、便勸他們安靜一點、免得防礙別人看戲他們依然胡鬧、我們底人爲維持秩序起見、只得出來干涉、這樣便激怒了他們、他們於是打起來、有的甚至於跑到戲台上去、把演女角的抱着亂親嘴、我們和他們打起來、亂子鬧大了、後來還是城防司令部派了一連兵來才彈壓住了、可是戲園裡已經打得不成樣子、學生被打傷的也很有幾個、然而肇事的兵都逃了、沒有捉住一個、一連武裝的兵士居然連幾個徒手的兵也捉不到、誰相信？這顯然是預先安排好了的……」

「不錯、一定是預先安排好了的！」覺慧撫着胸說、他用手按着胸膛、他覺得他底胸膛快要炸裂了「本來這些日子裏外面就有當局將不利於學生的風傳、據說這幾年來學生太愛鬧事了、今天檢查明天遊行示威氣燄太盛非加以管束不可所以他們極力煽起兵士對學生的惡感、用丘八來對付學生這就是第一步了、看着罷、後面還有呢！」

「我們在塲的人臨時在少城公園開了緊急會議、決定馬上召集各校在校同學去督軍署請願去、應該提出的條件已經擬好、你去嗎？」張惠如說着便加速了脚步

「當然去的」覺慧答應着、這時候、他們已經離開學校很近了、便大步向學校走去、懷着一種異樣的心情他們進了學校

操塲裏站着不少住校的同學聚成幾堆、在談論什麼人聲嘈雜得很、似乎整個的學校都活動了、張惠如知道一定是消息先他來了、果然他看見了高他一班的同學黃存仁在那里說話、他演過終身大事裏的父親、不過鬧亂子的時候、終身大事已經演完了

既然消息已經早到了這里張惠如便不必再報告什麼了他和覺慧便加入到一堆人裏面去、聽他們談些什麼、他也發言他終把所知道的通統說了出來、他談着他熱烈地談着一直到全體出發的時候

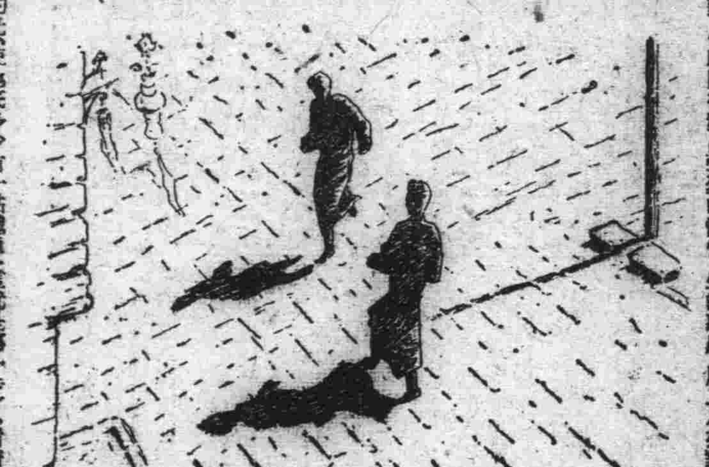

車輪零件各種

堅固無比

膠皮輪馬車

廉價販賣

新西洋濱珠各種

舊外帶裡帶

奉天市大和區義光街三段二七

株式會社 松記車輛製作所

電話②三五〇九

維他命B之始祖

阿利砂仁

ORYZANIN

(一)患肺結核肋膜炎腸熱症（腸窒扶斯）等症時(二)脚疾之治療及豫防時(三)食慾障碍時(四)姙娠（懷孕）產褥授乳時(五)乳兒脚疾，生長及榮養起障碍時，疫痢及自家中毒症等(六)疲勞過度時(七)因脚疾之關係而起眼障碍及聽器障碍等々。衝心型及類似此種之脚疾，疫痢，自家中毒等症時，直至脫離危險期可以每因以〇・五—一・〇瓩之結晶品注射於皮下或靜脈內，其他各症可用普通用量或其半量之內服劑，多半可達豫防之目的

三 SANKYO 共

三共株式會社　本社 東京市日本橋區室町　駐在所 新京豐樂路ノーシンビル

滿洲三共株式會社　本社 奉天市琴平町一〇　出張所 大連市台山町四〇

自百方之宣傳中以服用後之効果爲証明

罹患十年以上的淋病帶下白帶

世界獨特的秘藥

男女諸位請速購服

京城 都藥房淋藥

嘖々好評

藥價二円・四円・八円　一人痊癒・八円即足

◇本藥非能一時止濁日後而再發的流行藥

◇亦非從來的白檀油

◇服後僅一日間保能奏効如不奏効者持殘藥而退藥價（但只限八円者）

◇本藥爲豫防絕妙之聖藥

特許責任製造本舖 京城驛前（蓬萊町二ノ七） 合資會社 都藥房

全滿各藥店均有

責任專賣所 大連市常盤町三八（連鎖街交番橫） 井上喜保堂 電④一八二二

新式簿記招函授生

不論男女有職業者均得函授簿記之技能可謂在職青年最好良機有志者可附郵票四分寄新京中央郵政局私書函第八四號交本會即將詳章寄函

駐京大連銀行簿記講習會啓

解結初老期之一切退化現象

維他命E劑「欲不老」，功能賦活各部機能衰退之臟器，增加內分泌之活力，豫防老衰，恢復疲勞。男子服之補體健腎，制止早老，女子服之滋陰補血，調整天癸。兩性同時服之，更能除去彼此缺陷，發揮雙方快味，性質溫純，効力猛烈，一年四季，均得服用。

主治効能

回春壯陽　滋稠精血

補虛療弱　改造腎囊

預防中風　調整天癸

解倦蘇神　防止早老

欲不老

ビタミンE劑 ユベラ

各地藥房均有出售　一五〇粒　七五〇粒

總批發處 奉天市、和區藥町 田邊藥品株式會社

經濟新體制動向（上）

國防國家裡面

關於經濟新體制 確立問題未解決者，所予今日之國民經濟上以最重要課題，但本諸如何形式，或以如何程度實現乎對於日本戰時經濟 皆有極大影響，同時國民生活、其全般亦必受深刻之 變化者，勢所必至，玆將日本戰時經濟所謂必要之經濟新體制之理由、大約有以下諸點

第一，爲建設高度國防國家非舉經濟總力義 務擴充生產力不可

於國際情勢變化同時 之資材供給，益爲減少，若以此有限之原料資材與 有限之勞力而作必要物資之生產擴充者，決無疑義非強化重點主義不可，故對企業之整理、統合、乃爲勢所必至，經濟新體制之目標之一，即置於斯

第二，日本戰時經濟之現狀各種企業之營利的生產，就全體言之，業頗於危機，此營利的生產危機，於各種企業之收益低下、中小企業之經營困難其形業在表面現出，在從來之經濟機構上，能發生阻害生產力擴充之虞，爲使此營利的危機如何中止之事，亦遂爲新經濟新體制而來

第三，依諸重點主義而使整理，統合之企業作最能率的運營，有合理的實行合理的產業再編成之必要，同時使各種產業團體之整理，統合的要求，亦隨之而起，建設高度國防國家中，乃爲予日本國民經濟不可避免之重要課題，對於此種暗示的經濟新 體制之眞正姿態，作極大關心者，勢不足異總之由於國際關係惡化，再因生活有所苦痛，故對國民，經濟新體制之動向，待「經議會」議決

經過議會論議

於議會之經濟新 體制議論之要綱，爲「自主的經營」或「公益優先」並關於該等價格利潤等問題，於斯確立，經濟新體制，貢獻生產擴充有否，尙有多數之討論，據斯要綱關於「企業乃以民營爲本位」有所規定，關於斯點，就當局之說明「企業以民營爲原則，官營者或其成績不良者，有適當之機會，向民營之利益上移動」所謂之產業奉還論已行否定，更與經濟之運營，關於「於民間全體之綜合的計畫下，對百分之部局，以發揮百分之經驗力至最高度，有所詳述，於所示唆，於斯所謂之自主的統制，非爲從來之自治的統制再現，則不過附加各個部面之明確責任而已，再與其自主的統制相關聯，關於所謂指導者之原理，即指導者所獲之方法，見解，有所表示，此對經濟各部門之國民經濟 全體之責任非爲別之規則有所必要，然由民間一任，即自然可以行之之比，尙有極強之表現，頗値注目，所謂之公益優先者，乃爲私益之否定，此印象已與一般然據當局，即「所謂公益優先否認私益，同時關於利潤亦行否定，如所謂之私益追求，或以最高至上之目的，專爲私念不顧他人，則決不允許」況爲發揮經濟新體制之國家總力，於提高企業生產性之同時，對於求無限制之私益，於一定之界限以上，則決不許，有負公益優先之目的

適正利潤基礎

於斯所爲問題者，即於不適當利潤，則爲如何之程度，而至斯問題之根本性，亦爲必要即所謂之適正利潤，絕對的無有動行之型態，同時爲擴充生產力於地方，認爲如何程度利潤，不過爲企業適當之間題而已，而尤堪注意者，即增強生產力，而其非爲一時的，故於久的生產性向上爲目的，故關於銷却費及其他等點，均應充足考慮此點，因斯現實之適正利潤，一面據綜合的國民經濟之立場，他面以個個企業之具體的實情，於斯關於「適正利潤決無固定的」非乃當局之態度，有所謬誤，因而斯適正之利潤，由經濟活動之面，大抵即可表現價格，於議會，關價格之問題頗行轉回論，議然經濟新體制之要綱「當主要物資之價格行公定之後，均以中庸生產費爲基礎」而總議此中庸生產費，已有等々之論議，然當局之見解，缺欠一貫，結果對今後之價格政策，乃以(一)政策的價格(二)中庸生產價格(三)互相平準價格等三本制，對應經濟界之實情，對斯三者結成適當之組合，雖於斯對價格之問題，尙無所能討論不過惟對生產力擴充，有所企畫

汽車江運 客貨運費適正化
獲得正式認可後即行實施

滿鐵關於汽車及北滿河川航運兩事業之營業成績，欲行加以檢討，故曾調整業務並整理店員等，再於計畫徹底節約冗費之同時，關於計畫客貨運費適正化，已獲監督官廳之諒解，不日即行認可，待正式認可後汽車自四月一日、江運自四月下旬，實施運費改正，而汽車之運費，旅客平均約提高四成，貨物爲二級與率之一本制，合計十六年度約增收四百萬圓，江運運費，以旅客平均約漲三成，再因所新設之木材曳行運費，以致合計約增收百萬圓之程度云

大連神戶間 實現日發制

以緩和日滿間貨客 時間爲目標，商船曾提倡日發制，故曾建造八千噸級貨客船二隻，預定八月左右竣工，然因資材及其他之關係，仍有延至來春之勢，而其間暫定的措置，預定以現在就航中之報 國丸姊妹船，及刻下建造中之愛國丸護國丸二隻增配，該兩船共總噸數爲一萬五百噸之優 秀船愛國丸至遲至今夏八月前後、護國丸至本年末前後 即可就航，再爲緩和商船時間短縮，故已計畫門司－大連間 近距離之運轉，於斯待此二隻增配運轉實現後，關於輸送困難，則即一掃而情，同時日滿日發制，亦近將實現

滿鐵水運局 建造曳船

松花江以下北滿各 河川之木材登市量，自前年北邊振興計畫實施以來，均極呈增加，故滿鐵水運局，自本年來欲開始以伐曳運航，即新設二十五噸之小型曳船，刻正建造中，待五月十日以後之木材 登市活躍期，即開始活動，然曳船之曳航力，最高爲三千馬力，於上流地帶而行運航，或充國境河川之急用時，運送貨物，總言之其艦身輕微，將來之活動，頗堪期待

確保煤增產 力期勞力對策萬全

第二次 五個年計畫最後年度（康德十三年）之出煤目標自去年來經半年間之 愼重審議之結果，於三月中旬已決定草案，然比第一次計畫之完成年度八年度豫定計畫，約增產百分之八〇，而斯增 產之中心，關於滿炭之增產量，全滿增產量約百分之六〇，而十三年度之出煤目標，全滿則不過占其半數，然滿炭大增產之重點，曾置阜新、鶴岡、密山三大煤礦，此外尙有新開發之熱河省與隆煤田，與密山輔行，以確保製鐵原料用煤，再其他之煤礦如東邊道、舒蘭、琿春本溪湖等均爲增產之主要者，然撫順煤礦，業已到達經濟開發的限度，故滿鐵系，則傾注全力於較河開發，頗堪注目 但增產對策，刻下關於所要之資金，及所要資材之策定等均行審議再關於勞力，電力及輸送力等之大約所要量，已行各担當機關，均詳細進行研究尤其以第一次計畫，遂行之經驗，關於確保勞力，以謀萬全之策，再關於需給，據康德十三年度諸產業之進展難 免勞屆，然向製鐵，電力，輸送，探礦用等重點的配給部面，以期圓滑之供給，因斯計畫煤質之向上固且不言，即日滿華適正煤之交流，亦欲行之

應付魚貝類不足
樹立遼東沿岸大增殖計畫

自魚貝實施公定價格以來，市中之魚類種類固勿待論，其量的激減，遍地皆是，故日本內地近將實行 活鮮魚貝類之強力的配給統制，由內地向大連運送之魚貝類，亦將有現在以上之緊縮，故關滿各地之市場魚類不足，益必感深刻，關東州水產會對此將以如何對策應付乎，實堪注目大約在此際，在爲謀魚貝類自給自足之可能範圍內，實行大連自己起貨銷貨，主務官廳之州廳農林水產課，對輸入物此際不太過求，決定水產會獲魚自給自足同時樹立增產計畫，惟魚船與勞力不足，故新年度，與從前比較，難免約有六成減少，此六成之不足，對抗厨房勢必有相當影響，故乃樹立自給之增產計畫，當局考慮之增產計畫，乃爲在遼東 沿岸一帶作大規模之魚類增殖及移殖，市場機構亦使其進一步整備，而謀生產者之利益等，關於大增移植計畫，業已調查完了，沿海之增產計畫，亦節々進行準備 至增殖放出之魚貝增加止，自必辛苦，但以後樂必緊跟而來然對於目下之不足，由其他水產會共同實行買付 內地之物以補之，現在市場完全消姿之鰯魚，市民皆極盼望，目下已向九州方面派人 與水產會進行交涉，是以將於最近即可運來，據當局談 對於價格低下，數目種類亦少之魚貝類當局與生產者決取萬全之對策，雖然不足，厥盡力作某種程度解決，決以此誠意而臨云云

鮮魚蔬菜 由台灣運到

由台灣滿載新鮮蔬菜之大汽台灣航路山西丸，已於二十四日午後四時入港，在此不問州內或滿洲國自給自足食糧大增產計畫與果實增產計畫進行之際，忽到來此蔬菜船，誠爲廚房女主人們齎來一大佳音，該船所載之蔬菜、果實類，青果爲二萬二百九十個、香蕉爲五百五十個，其他鮮魚、白糖、茶、罐頭亦極多，滿船皆呈新鮮之香味，蓋現下雖已謂到了春日，但當地之物而上市場者，仍須在一個月之後，惟此次富有南國味道之斯等青果類，即將進於市民們之腹中云

北京獸毛昂騰

【北京廿二日電】從來歐洲戰爭爲圓域 國貿易調整之患的上市惡化之豬毛、羊毛、駝毛等輸出，最近 頗呈活況，行市亦較去年昂貴 三成乃至五成，即豚毛（熟毛）大六千圓－一萬圓、小五千圓－七千圓，標準品六千圓－八千圓，駝毛白淨貨七百圓－千圓，該品質乃爲去年末 採毛之優秀品云

甲斐滿鹽常務談話

廿四日午前七 時五十分抵港外而入港之日滿連絡船、阿根廷丸，內附有赴天津本社協議公務之東洋製 紙取締役會長小田萬藏氏，並同常務取締役長松宗一氏，同監查役高山準平氏，及出席支店長會議之正金大連支店長林昇太郎氏、以及報告事業 進捗狀況於在京股東渡中 之滿洲鹽業常務理事甲斐喜八郎氏，亘約三週間於建國大 學修講日本政治史之京大教授牧健二氏、視察中央試驗所，及撫順工場等之京大助教授木村和三郎氏、及歸省中之國際運輸 常務小川亮一氏等，均搭該船歸任

再該船中有滿洲 飛行機會社新入社員，及本年度商業工業學校卒業生百五十九名、由佐佐木人事課員引率之來連，即赴旅順戰蹟見學後，搭午後十時三十分發之列車赴奉

△長松東洋製紙常務談 華北所需要之半分、由天津工場生產，然今各官廳所燒捨之屑紙，擬以機械使之再生，刻正計畫中云

△甲斐滿洲鹽業常務談 事業漸次入於活躍期，從斯即行源々生產，然資材雖行不足，但待昭和十七年度後，即完全能自給自足云云

州內禁止銷售燒紙
松浦陳情當局向華北輸出

松浦製紙，因一月施行之關東州內燒紙販賣禁止，致使其營業發生一極大恐慌，故該會社爲打開策而向華北方面輸出，二十四日向州廳當局陳情要求輸出許可，努力復得市場，又該社之燒紙由去年四月起至本年三月止，此一個年間竟達七百七十萬磅，計金百九十二萬五千圓，惟關乃爲關於松浦製紙社運，頗堪注目云

正式決定漢藥 爲輸入統制品

關貿聯二十四日午後二時假大連商工會議所會議室舉開第四回臨時總會，在安田、川野兩理事及傘下 二十三組合代表出席之下，附議通過如左二件

一、關貿聯輸出及輸入統制規程中改正之件

二、昭和十六年度貿聯收支豫算修正之件

第一議案之輸出 入統制規則改正要點，使從來貿聯統制品目之漢藥，醫藥（八十五種爲L號品目（州廳經濟部商工課

國際工業 開股東總會

【東京廿五日電】國際工業於廿四日午前十一時，已假工業倶樂部舉開 臨時股東總會當即關於 一、該社與日本航空工業株式會社合併，新設日本國際航空工業株式會社之件

一、由該社選任四名設立委員之件，已行協議可決，其選任之設立委員，即津田信吾、松木羔治、高木隱吉、神春村四氏

一、名稱＝日本國際航空工業株式會社

一、資本金三千六百萬圓（國際三千萬圓繳納四分之一日本六百萬圓全額繳納）

一、合併期爲五月三十一日

預金部資金運委會

【東京廿五日電】十五年度最終之預金部資金運用委員會，二十四日舉開，決定事項如左

一、關於滿洲國在日本發行之該國國債額面壹千萬圓買入之件

一、關於滿洲國政府保證滿洲重工業開發會社社債壹千五百萬圓買入之件

一、政府保障北支開發債券貳千萬圓買入之件

並決定其他資金運用 額貳拾七億圓

中村資金局長
轉任北支開發理事

【東京廿五日電】大藏省存款部資金局長中村孝次郎氏、因已內定轉任華北開發會社理事要職，故其資金局長之後任該局與外局折衝，因無設置專任者之必要，故暫決定由廣瀨次官兼任，於二十五日之閣議已正式決定如次

大藏次官 廣瀨豐作

兼任存款部資金局長

存款部資金局長 中村孝次郎

依願免本官

商議青島北京兩駐在員
事務所本月內廢止

大連商工會議所，昭和十二年九月以來，爲關東州、冀北間之貿易改善商交易斡旋、及蒐集情報，曾仰賴關東局豫算補助華中華北，駐在員費之九千圓，於上海、青島、北京、天津常設駐在員事務所，然至昭和十六年度，關於華北駐在員費，關東局豫算中已行全面的削除，故青島及北京之兩駐在員事務所，至本月即行廢止然會議所，爲謀關滿貿易上連絡圓滑化，擬於新京新設駐在員事務所，故以會議所費，託程度，故有長永理事，刻下已行赴燕，與興亞院華北連絡部，總領事館及其他各方面致詞後，即謀今後之措置，再關東州對華北間貿易上之要地，然因駐在員之經費不難，故其實現，尙有相當之日時，再長永理事，定於二十六日經青島歸任云

通化農產物增產計畫
實施事項大致決定

農產開發五個年 計畫最終年度之康 德八年度通化省農產物增產計畫，尤其置重點於包米，粟，水稻，大豆，綿麻馬鈴薯，柴增產，使二荒地復活，擴大耕作面積，確保勞力普及，優良種子，確保與農資金，調整小作關係，及昂揚其他與農思想爲目的，實施諸事項以期本年度之計畫貫徹，其各農產物之實施計畫如次

△普通農產物

水稻＝整備省立，縣立之採種圃，配給增產用種子，開多收穫競作會，防除病虫害，獎勵施肥，設置模範耕作田，舉開講習會，改善水利施設

小麥＝配給增產用種子，全國及省主辦小麥多收穫競作會

大豆＝以優良種子黃寶珠，並通化國立原種 圃生產種子 配給向各縣作無償配付

高粱＝整備縣營採種圃，及委託採種圃配給增產用種子，防除病虫害

粟＝整備縣營 採種圃及委託採種圃，防除疫虫害

包米，大麥＝整備營委託採種圃，配給增產用種子

落花生＝整備委託 採種圃

△特用農產物

綿麻，亞麻＝實施契約栽培

黃菸＝本年度 而行特別增產，設立國營採種圃，整備技術員之養成，及其他增產之重要各事項

畜牛開發事業計畫

通化省，爲期時局之趨勢，遂置重要家畜及主要畜產物之生產增加，設備基礎的施設，努力畜產資源之增大，以期農業經營之合理化及民生安定，以使時局畜產物之需給圓滑，故今曾樹立康德八年畜產開發事業計畫，其大要如次

一、在來家畜之增產改良

△畜牛之增產，△改良豚增產

△綿羊之改良增產

二、整備勸農模範農場種畜部 整備畜產技術員，充實種畜及充實養鷄事業

三、施政施設之整備

四、農村牧野之設定

五、獸疫之撲滅策樹立

醫科大學附設
藥劑師養成所官制

第一條 爲養成藥劑師，於新京醫科大學附設藥劑師養成所

第二條 藥劑師養成所置所長，教授，助教授，就新京醫科大學教授，助教授中由民生部大臣派充之

第三條 所長承新京醫科大學長之監督，處理所務，指揮監督所屬職員

教授及助教授承所長之命掌學生之教育，屬官承上司之指揮，辦理事務

助手承上司之指揮，從事授業及實驗實習之補助

第四條 新京醫科大學長，就藥劑師養成所之教授或助教授中選派學監，特令担任學生之訓育及舍務

第五條 藥劑師養成所之修業年限，學科目，入學資格及其他必要事項，由民生部大臣定之

附 則

本令自公布日施行

商議役員會 廿八日舉開

大連商工會議所，由二十八日午後三時半起在 該所會議室，舉行第五十三回役員會，附議如左四議案

一、關於日商常議員會及臨時總會出席之件

二、當所諸給與規程中一部改正之件

三、關於諮問議事舉開之件

調整綿製品之需給 將採用票配給制

關於綿織品之需給調整，滿經濟部從來即以在滿 紡之原棉問題爲主眼，傾注全力於綿製品生產額之全體的增高，然八年度在滿紡所購置之原棉，其輸入刻達至四十餘萬担，故於年政 策之重點，曾置於各製品之配給部門，以調整從來之配給不圓 滑，及綿製品之偏在之同時，關於最下部配給機構之小賣店等之配給連絡，亦爲緊要，於斯是正總批發處之配給態度，以取可及的急速使配給圓滑方等，或徹底的防遏暗受等之不良行爲，以致使配給量全面的增高，故此方策，國內均全面的計畫採用票制配給制，同時對他方之綿製配給機關，亦行整備擴充，故將現在全滿二十地區之纖維批發處 四十處擴

雜穀組合繼續放糧
配給逐漸圓滑民食無憂

關東州主要雜穀配給 實業組合，仍爲市民食糧充足，配給圓滑，故頻行不斷施行配給據查該組合，於二十四日向市內配給苞米一七七四一五二公斤二十五日又向市內配給苞米七車，今後該組合若能再行增加配給數量，繼續配給，則市民之食糧問題，決無發生恐荒之虞云

貔子窩呈請 配給食糧

貔子窩當局爲確保該 會民食充足，故呈請關東州主要雜

經濟懇談會 舉開評議會

東亞經濟懇談會，滿洲支部自二十日午後一時假 新京紀念公會堂舉開評議員會加藤石崎兩理事，廣瀨孫幹事出席政府方有生松商務司長，淺見事務官列席承認康德七年度同會決算之報告，然後對同會之經濟顧問決定推薦 大村滿鐵總裁，關中銀總裁西時散會云

農村暗受風盛

農村糧慌風浪日示高潮，在此糧慌風高聲中，再度助成暗受大價，果長此以往，則農村食糧慌與暗受將無止境，查現在旅順管內各農村，暗受州產苞米，每斗竟至九圓之稀有之大價，小米每斗十五圓，查苞米一項公定價格，每百公斤九圓零三角，而農村所受每斗九圓，按公定價格已超過一倍之大價，且須互相有情誼者，否則購求不得，對此關心民生之一般人士，極希配給負責者，向農村另樹一強化對策云

月杪配給洋品

大連滿係洋品小賣 商組合因三月份之配給洋品，迄未撥下，對此昨已向關東州纖維製品會社要請撥 出，以便配給，如斯該會社已決定於月杪即行配給，査此次配給品，既有公定價格，各商店配給，一般人士，極希配給負責者，對此關心民生之剝利較薄，且有顧客不顧者，乃一般奸商競行將所配給之物，以數種組成一組，核成一價，顧客願用與否，強行推賣，此種惡劣現象，亦爲奸商強制剝利之一種辦法，對此頗不合乎 商業報國之誠，希我各商其自戒也可

三月份配給麵粉 計二萬三千五百袋

醞釀經久三月分 之配給麵粉，刻已如期撥到據查本月分配給數量總共約在七萬餘袋，此次乃係本月第一次，共配給二萬三千五百二十一袋，市內每人二十二兩，市外每人二十六兩，想於日內即開始配給云

砂糖麵粉 海產物公價

△砂糖		
白双目糖	百斤	二四〇〇
[illegible]糖	百斤	二四〇〇
精糖（YRO EZO）		二三〇〇
中双目糖		二三〇〇
三温糖		二二〇〇
赤双目糖		二一〇〇
赤糖（TBC）		一七六五
氷糖		三四〇〇
角糖	一箱	六〇〇
△麵粉		
特殊粉	一等	八三三
	二等	八〇三
普通粉	特等	七七三
	一等	七三八
	二等	六七八
	三等	六四三
	四等	四六八
△海產物		
海參	一貫	六三七五
乾貝柱		二二八〇
鱶鰭		二一七〇

連市近將設置 模範毛巾工場

以州內毛巾 需要自給爲目標，州內針織業五十餘家，均由關纖聯配給原線，而行生產然最近其製造之品質，頗呈低下，究其原因，則不外乎纖聯販買規定缺陷，及零細經營並技術拙劣等之主要 原因所致，而爲打開此種缺陷，關於企業合同設立大工場化，爲其緊要方策，於斯對監督官廳方面，近將合同要請 再關東州纖維製品，關於其所要貴重之原線，均弄至弊陷若干，有違反國策，故近將設置模範毛巾工場，刻正考慮中其成行頗値注目

內外棉工場 得大批粮米

關東州主要雜穀配給實業組合，爲期各大工場及各會社之呈請工人用粮，故於日昨向金州內外棉配給高粱米八八八〇公斤，包米二九五六八公斤，配給土建協會苞米五九一三八四四公斤，配給福昌公司華工二九五七〇四公斤，配給昌光一四七八四公斤，想今後各工場會社之前途，必續於殷展之途云

商況

大條與匯兌（三月二十四日）

股票與商品

◆雜穀公定行情（三月二十五日）

◆雜穀現貨行情（三月二十五日）

雜糧

◆大連長期股票（三月二十四日）

◆短期股票

◆現貨

◆市況

◆大阪棉花（三月二十五日）

◆橫濱生絲

◆神戶豆餅（三月二十四日）

◆大阪製粉油

◆日鈔結賬（三月二十四日）

◆中銀結賬（廿四日）

泰東日報廣告部 電話二八〇九三

耳鼻咽喉 專門科 森本醫院 院長 醫學博士 森本辨之助 大連市大山通六十三番地 電話⑥五三〇七番

北京 神算雲遊奇子 久遊京津滿洲各省，著名命相家到連

眞正相命家 神算靈機子謹告 敝相士居本市榮町中央旅館 現已多年 遠近皆知口碑載道，近有無知之徒冒靈機子之名號在各旅館淺塘子時有出現，實以爲憾，仰祈各界諸君注意 眞正靈機子並不外出 若登報紙者決不致於再去旅館淺塘子占算 深恐各界眞假不分，故此登報聲明 課金一圓 相金二圓 寓榮町二番地中央旅館二樓二十七號

相士 預言家 新春敬告 新春問卜猶有一年的關係 要知命運如何萬不可不問 恭喜各界，去歲已往的過程中，增加了幾何，今年再不早定方針，不又把機會錯過了嗎？ 時間上午十點起下午九點止，課金一圓 寓西崗新大街北頭

隆中策命學師表 到連

介紹人 中央俄國飯店樓上四號

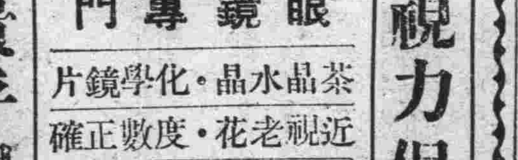

視力保全 眼鏡專門 茶晶水晶・化學鏡片 近視老花・度數正確 自設工場・責任製造 滿鐵各地病院指定 滿洲醫科大學指定 貴平眼鏡 老精華眼鏡公司 大連監部通六三番地 電話⑤ 支店

中央旅館 歡迎主顧 安全 衛生 舒適 歡迎團体 大連榮町二 電③三八七九・新館 西崗子平和街三九 電③一四三五

眼科專門 王仁醫院 院長 王仁 地址…大連市西通六十四番地 常盤橋西廣場電車中間 電話③六七五二番

本店爲普及文化誠意爲顧客服務 集徵基本讀者 便簡續手 厚優益利 章簡（附郵費四分）函來興寄 奉天大北街第三段四九號 盛京書店出版部

東滿躍進之現狀（三）

動力及勞働力

第三動力。如前述有豐富之石炭。更有前年五月開工。預定本年秋季發電之鏡泊湖水力電氣及牡丹江省 立案中之三道河水電 與三江省依蘭縣牡丹水滿城之水電事業計畫。此等之完成。從是致東滿工業生產增加

更有利用價值

第四工業用水東滿到處。特如佳木斯。牡丹江。林口一帶擁有良質之地下 水或河水。

第五以爲工業用地事。雖有種種言說。然如人口密度。讓從原料消費。暫不論。但可想及連結鶴岡。勃利。雷鎬。依蘭之中心地 點佳木斯之松花江沿岸地帶。以牡丹江市擱軸以林口。穆稜。寧安。東京城爲一集團。牡丹江 流域之牡丹江全地。或利用近臨密山之爲斯琿河乃至穆 稜江河畔綠地之林口附 近一帶四工業地帶。惟此等多數。爲現在東滿特有之濕地帶。當有待今後屯墾事業之進展。然憶及奉天鐵西工業區之今昔。決非不可能之事

然現下當面之難點。當爲勞働力補給之問題。此者非獨東滿之問題。然以爲培養對策。依日滿重大政策 之日本人開拓民移植。及鮮農。滿農移轉導入或苦工移民入植 等之人口政策進展。尚可期待。總之不顧拔本塞源的勞働對策。僅依目前技術處置之彌縫手段。不足以解決。華北工人勞働力國內消費。目下未能滿足南滿需要。東滿當未能期待國外工人勞力。其根本方策。應以設法於農村 餘剩勞力導入工業部門爲刻下急務。而東滿尤有此之必要。茲特引證關于此者曬峻 蒙藥博士之所論以供參考。即於原始的原住民族之農業經營法中。再加以技術與啓發。成爲指導經營。以較少之農業人口。獲得較現在之農業生產 力更高度之農業生產達成績之農業文化 政策或農業生產力向上政策。如因獲確立。藉漸次着實於全滿洲農村顯示實效。則可將現在原住民之農村部落之相 當勞働力供與國內工業 就中目下需要最大勞力之炭山鑛門。故東北滿開拓地等。現已採用牛機械化的北海道營 農方法。更已着々收其實效。已達前途可抱樂觀之階段。故於最近之將來。東滿之原住民之農業經營法。依上法改善發達之農村勞力導入鑛工部門 者頗可期待

其他當面之問題。高勞之良働管理或青少年勤勞 奉仕精神。如能徹底。則現下滿洲國必須進行之石炭增產進 而國家生產力擴充 之重大責務之達成與東滿工業地帶之樹立。既不背馳則 勞力補給方面之東滿工業地帶 之樹立不足悲觀也

東滿工業化與資本

第七關於需要之資金。資材技術之導入。彌 備置自側面加以檢討

於決定以國家 乃至廣義集團爲單位之今日凡有之 經濟現象。遂大向高度計畫經濟變轉之歷史的推 段階之現在。以過去之私 的利潤追求爲基礎在自由資本主義 機構下之個人乃至 一資本團體之弱力資本放出。不足爲決定一工業地帶樹立之最大條件者。無庸贅言。此者自必須依據適地適業之原則。國防國家之滿洲國經濟計畫之方向。有如於經濟建設要綱之第一。第二

一、以國民全體。利益爲基礎利源之開拓。實業振興之利益除一部有階級壟斷之弊外。其他使萬民共榮

二、以謀有效開發國內存在之凡有資源。致經濟各部門之綜合的發達計。重要經濟部門方面加以國家的統制。研究合理化方策

中之宣言。以國內民生之共存共榮爲目的。在於確立以全體在統制主義下指導 原理之進步革新的經濟體制。如是依特殊會社之運營。國家本爲唯一最大之資本家。以促進各般之經濟開設。然資本放出。自依國家之至上 命令而限定之一方資金。資材。技術具有全面的對日依存關係之滿洲國。依現階級之內外 客觀情勢與資受制約。確有必須轉向極端之其動物。資金計畫。顯著違照主義方向之現狀

如此可謂爲半封 建的資金的荒野之東滿地方。因有冬季凍結期間。較爲久長。寒度強烈。濕地帶夥多之點。如諸工業施設之建設費。從成爲同建設費之增加。如是想之。則東滿之急速化爲一大工業地帶。於此已遭逢一大難關。然其東北方北鮮羅津。雄基。清津。會寧等之西比 利亞之一大曠野稀少之一大軍需工業都市之事實。此者又何足憂之。昨春之東滿人士建設意態。因能感特殊的使命。故當能克服難關。如是根據軍事的特殊事情。國家至上命令。當能使向此邊 先的出動資金資材。再近來頻得稱已國謀哈爾濱。富錦等一連之松花江流域背後地 之民族土着資本乃至地塊遊休資本 或北鮮財閥資本等之積極的動員。故此等當可轉向當面 輕工業部門方面

本年巡廻調停地方 決增加至百七七處

【新京】 司法部於昨年一月實施巡廻調停制度於全國 指定百十五處巡廻調停地。予衡滿地。國民之民事爭議解決上以莫大利便。已獲予期以上之效果。該部鑑於以往之成績本年度故對調停地之擴充甚爲注意自年初以來。即以一司法院增設一調停地爲目標。進行研究至最近已決定具 體案並經法制處審議終了。近日中即將以司法部令實施。據聞此次之擴充將廢止既 設百十五處中之自然不必要者。八家子。紅石磧子（吉林地方法院管內）吉洞村（遼陽地方法院管內）新惠村（承德地方法院管內）西歲。別行增設六十處結果本年度之巡廻調停地增 爲百七十七處。玆按各地方法院別詳列巡廻調停地如左

△新京地方法院
黎城村（新京）懷德街（公主嶺）雙陽街。綺爾蘇村新安村（伊通）盧家村。其塔木村（九臺）伏龍泉街。鼻山屯村（農安）大房身村（長嶺）三岔河街。前郭旗（扶餘）弓棚村（楡樹）讓字村（乾安）

△吉林地方法院
烏拉村。樺皮廠村（吉林）烟筒山街。呼蘭村（磐石）官地村（蛟河）石頭河子（永吉）白旗村。平安村（舒蘭）樺樹林子（樺甸）

△四平街地方法院
梨樹街。楡樹台街（四平街）八面城街。金家村（昌圖）雙合村（鄭家屯）遼安村。遼遠村（西安）

△西安地方法院
德賢村（西豐）猴石村（東豐）山城鎭街。盤鞍所村（海龍）

△通遼地方法院
陸與當村（通遼）四品鑲努國克（王爺廟）

△開魯地方法院
札蘆營子（開魯）

△奉天地方法院
濟捷台村。汪大人村。馬三家村（奉天）五三臺子村（新民）城廠村。清河城村。迪山關村（本溪湖）

△遼陽地方法院
沙浙村。臨昌村。唐鄭村（遼陽）

△撫順地方法院
東社村。營盤村。馬郡村（撫順）興隆臺村（清源）峯子峪村（興京）

△鐵嶺地方法院
新臺子村。夏家樓村（鐵嶺）鹽場村。八樹村。上地村（開原）丁家房村。康平街（法庫）

△營口地方法院
李家村（營口）萬福莊村。楊弘保村（蓋平）牛莊街。析木村（海城）

△瓦房店地方法院
復州街。蓮山村（瓦房店）

△安東地方法院
湯山城村（安東）石城村。通遠堡村（鳳城）汪家堡子村。王家堡子村（岫巖）青堆子街。長嶺子村（莊河）六平喻村（寬甸）二戶來村（桓仁）

△通化地方法院
六泉源村（通化）棟子喻街（輝南）

△哈爾濱地方法院
拉林街。興化村（雙城）料甸村。永源村（阿城）縣安村。方臺村（呼蘭）昌五街。安達街（肇東）北安村（蘭西）大同街（肇州）維新村（肇源）新甸村（賓州）小山村（五常）興隆街（巴彥）東興街（木蘭）

△綏化地方法院
永安村。四方臺村（綏化）三聖宮村。綏稜街（海倫）蓮花村。通江村（望奎）大羅圈村。鐵驪街（慶城）泰安街。依安村（克山）克東街（北安）三道鎭街（拜泉）

△黑河地方法院
孫吳街（黑河）

△牡丹江地方法院
東京城街（牡丹江）梨樹鎭街。綏陽街（穆稜）平陽鎭村。林口街。虎林街（密山）七台河村（勃利）

△延吉地方法院
龍井街。圖們街。明月村 光開村（延吉）春陽村（汪清）春化村（琿春）

△佳木斯地方法院
蛻來街。鶴立街（佳木斯）大平村（依蘭）同江街（富錦）鳳山村。方正街（通河）

△錦州地方法院
新莊村（錦州）五子峪村（義州）沈家臺村二十家子村北票村（朝陽）錦西街虹螺峴街（興城）前衛村（綏中）

△黑山地方法院
新立屯街 寳安街（黑山）彰子街中安街（北鎭）八家子村城鍋村（阜新）田莊臺街（盤山）馮家窩堡村（彰武）

△承德地方法院
三溝村。塘頭溝村（承德）鞍匠屯村。張三營村。十八里汰村（隆化）牛載塔村（開魯）大閣村（豐寧）寬城村雙山子村（青龍）喀喇沁村烏丹村（赤峯）天義村八里罕村（平泉）明薩哈村山咀子村（凌源）藥王廟村和尚房子村（建昌）葉柏壽村（建平）

△齊々哈爾地方法院
昂々溪街。富裕村。賠濟村（齊々哈爾）仙洞村（景星）訥發村（林甸）巴彥查干保村（泰康）拉哈街。嫩江街（訥河）

△洮南地方法院
瓦房村（洮南）鎭東村（白城子）杜爾基村（醴泉）胆楡街（開通）安廣街（大賚）

△札蘭屯地方法院
大河灣嘎查（札蘭屯）

△海拉爾地方法院
牙克石屯（海拉爾）

予囚徒自新之路 對釋放之犯人
當局考慮保護對策

【新京】 人非聖賢孰能無過。過而能改善莫大焉。牢獄期滿釋放之囚犯。非不欲自力更生改悔前咎。但每因出獄時爲生活所迫。以致再度淪入歧途此時當局苟能善爲保護。使其生活有路則釋放者 必能就自新之路。而誓死效勞國家。如此非與國內治安有關。即對於人的資源。亦得莫大之收獲。我國以王道立國對釋放者之保護當然積極進行。民生部今年更欲進一步之措置。目下根據前年度釋放者之調查。將考慮支給保護費他方。更調査釋放者保護實施現況。以爲將來確定保護方針之參考。據云保護方針之確定。預定於年內或可完成。當局爲謀事前準備之徹底。乃於三月廿五日午後十時起一日間。假民生部講堂。召集奉天。新京。延吉事務担當者。且下國內保護 施設完備之舉行連絡會議。至時出席者除以上三處事務担當者外。中央由于民生部保護科長。以下幹部參加。會議要項。主要爲聽取左列三則地方意見

一、過去保護狀況

二、現在施設並收容保護狀況

三、將來保護方針並計劃 本項等一俟會議完畢。當局即準此而着手研究對策云

婦孺救濟所巡禮記

【哈爾濱】 筆者日昨赴道外十二道街。「哈爾濱婦孺救濟所」參觀。得楊所長及鄭幹事歡迎。並引導詳告一切。該所爲哈市慈善機關之一。辦理堪稱得人。年來救濟工作。漸臻强化。惜其限於經費。其內容設備。不免尚多欠缺之處。以哈埠社會景象。以及人口等々概觀。方之奉天之同善堂。安東之濟良所與育嬰堂。固屬有遜色也。所望富翁財閥。少吃一頓西餐。少飲一杯酒。少跳一回舞。大家如能移作無益之費。積腋成裘。作此人類同情惟持人道之義擧。慈善之大功德之展。蓋莫勝於此矣。該所逾淵叢者。論月收入之數。多今爲少。或亦關乎氣候與交通歟。入所就產者亦有之。例不一一細述。但說被救濟之婦女。每月出入。時有增減。現在所中。有婦女四十一名。嬰兒四名。性別一男三女。俱係生未匝月之赤子。在嬰室內由派在所中之女子。担任保護嬰育之事。其盡心有如慈母。又爲慈母實。嬰兒以經費關係。不能用乳母。而飼以牛乳。聞所長云

年中

所收私嬰。約二三十名。被人乞養者速。俱係臨來暫住。未有少數矣。室內光線頗爲充足。其得送入此中而生存。爲將來之國民者。想當佔總數中之極生人有幸不幸有。以哈市之社會風化度之。年中私嬰之產生好生之德。充滿室內外。因思映。現出一派生發景象。天地列有八。臨軒向陽。室內清潔溫度適宜。窗台擺有生花數盆。華麗鮮艷。與床上臥之赤子相解自由之新女性也。筆者至育嬰室內。見設備小型鐵床。排得詢其姓名誰何。然大率爲誤

凡投

未知與初生嬰兒相宜否 救濟所被收容之婦女。例稱「所女」入所經過六個月以後。可任其自由擇配。雙方本人相談合意之後。覓得妥靠之保三家所取食宿費。僅百零八元國幣耳

該所自去年設立工廠。利用松花江所產之貝殼。製造扣鈕現有機器二十台。以所女之有長久性者習此工藝。選拔二十人。每一人使用機器一台。每人每日製出扣鈕一千餘。至千餘。每千個工資三角。據云一日製出四千個者。松花江之若練習成熟。能率增進。有能貝殼。係多產於支流。本流所產甚少。其質堅硬。而光色鮮

所中

明。製出扣鈕。爲襯衣所用。較之友邦日本出品爲優良云 執役。如作茶飯以及開閉門窗備等事。均以所女分担充任。投所婦人多事館。頗無勞苦。投所婦女。國以受虐待之妓女爲多。其他或因誘拐流落於外。或遭家庭變故而脫離關係。或爲窮苦無告之孤女等。均在收容之例凡以向染有不良嗜好。如吸鴉片。白面。紙烟等。一入所中同時亦即戒除矣。青樓中人生活特殊。類多頹色憔悴。粉面黃花。一入所中。則驟真返嬰

不覆烙。而其髮有自然之美。此外對於女紅及文字常識。亦得以練習。以期將來出所爲人成一有用之婦女

來人

所女相稱以姉妹。多係成年人。飽經世故。且又同病相憐同感身世之苦。故其相處也。相親熱而和睦。管理亦自易也所中門戶。常年局閉 以及投所婦女。須按電鈴。直通所長室。先由所女出到門內。啓方孔而展望。問明誰何及來意。回報所長認可。再出開門。納入。至其救嬰所。係於屋後。闢小門。開門則鈴聲響。嬰兒投遞。一入即有人接去。據便宜悉。惟以地址而論。在道外北十二道街。近臨江岸。似嫌偏於全市東北之一部。道裡及馬家溝新安埠（南偏臉子）等處。滿人集居之所。實有鞭長莫及之憾。據楊所長云。爲期廣收不遺。曾計劃將擇地以設分所或委其他慈善 公益機關代爲接收。如此辦法甚善。極望早日實現。可惜僅以所長具此一片婆心。殊乏

援助

日下可謂爲一種理想。盜此事。以有心者無此力。有力者又無此心。富紳大賈。對於社會事業之觀念。素太薄弱故也

該所院中隙地。闢作花壇。以備所女執蒔花卉。美化庭院實爲觀賞。利用所女之有閒時間。藉以活動其身體。調劑其精神。故入所之婦女。能得到一切之安慰。如撥雲霧而見青天。如由苦海而登慈航。可爲哈市維持人道。救苦救難之唯一處所。筆者意以哈市地面之大。近年人口激增。採都社會之現狀。此種救濟事業。實有增强擴大之必要。然只限於經費問題。不得隨時進展。不能盡量發揮。爲一憾事。自今謀發展進步。是有待於市政當局之注重。以及關心社會事業諸慈善家之協力援助。庶乎於事有濟。其前途有厚望焉（一記者）

和龍縣城忠魂碑 擧行盛大除幕式
六三名勇士之遺勳常在

【延吉】 爲建設王道樂土。於東滿地區。討伐金日成匪賊而挺身奮戰。揮刄突擊。不幸飲彈之故 前田警察隊〇隊長以下六三名勇士。對此爲紀念彼等遺勳起見。於間島省和龍縣城內所建築之忠魂碑。於本月二十五日擧行除幕式。是日適爲殉職一週年之忌日。由遺族及神吉省長。神岡警務廳長以外軍關係 及多數官民參列下盛大擧行。緬杯殉職美靈之遺勳。昌勝感激。玆將職死之前田〇隊幹部氏名列左

△警正 前田武市 △警佐 泉金治。山下精 △警尉 坂本眞人。寺澤萬次郎。長島武雄。吉川新宜。佐々木吉二。李昌珍。金東一。李鐘晃

按前田警正。由朝鮮特務警察隊巡官職轉入滿洲。歷任首都警察廳。圖們國境警察隊汪清縣左家營森林警察隊。和龍縣南坪警察署長等職。康德六年一月。與該縣三道溝警察署對產業開發。治安肅清。日夜奮鬥不懈。一身頗爲民衆所信望

死門經過

原故前田警察隊〇隊。於康德七年三月廿五拂曉。爲搜索金日成匪團。在間島省安圖縣南部白色地帶出動之際。突受在高地潛伏中之匪 團包圍攻擊。乃至死傷續出。子彈告盡前田〇隊長遂決意。行最後之突擊。死鬥一小時。刀劍爲折全員六三名。遂壯烈戰死焉。經此最後死門。敵匪遺屍三十餘。向北逃走。斯種死而後已壯烈戰鬥精神。足爲滿洲國警察官之鑑永燦爛 於肅清史上云

悍匪魏極民 窮途授首

【樺甸】 本本縣自去多猛烈討伐以來。所有跳踉之匪賊。已被肅淸。然元兇魏極民。尙在奔波竄動中。但自楊匪落網後。其行動異常機秘。於日前長島憲兵工作隊 魏部隊獲得有利情報。發現其隱匿地。翊本縣七區四道溝。當輝魏德成部隊長引率部下 一百十餘名。敢行勦捕搜索。卒因部隊長及澤田川西 教官之努力。身先士卒。不畏槍彈。因之當場擊斃匪首魏極民。及其下七名。逃走四名 並獲得大槍五支手彈若干。自來得槍三支而得完成此種偉大之功果。今後我樺甸之治安。將高枕無憂矣云

指導農業增產
省當局樹立方策

【牡丹江】 即應國家之要請 遂行農產物增產政策。爲指導開拓地。當局務積極的確立企圖改良農法發達之普及。以期增產之促進計。牡丹江省當局爲商討具體的實施方法。特於十九日午前十時 在省會議召開關係者磋商會。經種々協議之結果。乃決定牡丹江省內指導農家及指導要項如左

一、指導要項

（一）春季指導 自四月十日起至六月中實施一般耕作指導及農家簿記々帳之指導

（二）夏季指導 七月十五日起至八月十五日實施夏收作物收穫指導

（三）秋季指導 九月十日起至十月十日。實施秋收作物收穫。調整指導並秋耕督勵

二、成績調査十一月一日至十二月一日

由牡丹江省編成 指導班二班向左記開拓團巡回指導

一、集中指導開拓團 五河林開拓團

二、開拓農家實習農家 寄占河。哈達灣。楡林。芦屯。關岡。太平溝。亮子河各開拓團

三、特別指導農家 光古屯開拓團

鐵道局力行節省用煤

【開原】 開豐鐵道株式會社對於司爐行車燃煤節省。及司機作業技術施行考成法。蓋辦多年。頗獲極大效果。玆爲百尺竿頭。再進一步計。特將原定辦理手續變更。並另製成成表。每三個月考成一次。對司機及司爐之優秀者前三名。分別賜與奬賞。以期各乘務員司協力工作。以促進作業成績。並克服向來石炭之困窮。其成果頗堪期待云

調查節孝懿行者
準備明年予以表彰

【開原】 我國建立。以厚施仁愛之政。廣乘忠孝之教爲大本。對潛德幽光。莫不亟予贊揚。藉收化民成俗之效。開原縣公署基於以上意旨。對於縣下之節孝懿行等。歷年調查併轉請褒揚在案。茲又施行八年度之調査。特以開敎禮第四五號訓令各街村。對管下孝子節婦懿響社會敎育敎 化功勞者依指示之重要事項。詳加調査於四月一日以前塡報至署。以憑彙轉云

警官晉級講習

【開原】 開原縣公署警務科前奉省令。關於滿係警尉昇進合格者。計營務科楊向春。偷陽堡警署徐慶城開警署關國麟等四人。亟赴奉天地方警察學校。實施幹部習所石財令。以求深造。開該四人業於本月廿日首途。晉省入學云

語學檢查臨邇 志願者速報名

【開原】 政府當局爲獎勵皆及語學。藉增進官吏執務能率促進民族協和。特依往例自本年五月下旬起。於全國各市。縣公署舉行日。滿。蒙。俄各語學之檢定試驗。凡在滿洲國內居住者。或滿洲國政府職員並法人勤務者（限於所屬長官推薦者）皆有受驗之資格。開原縣公署已將第六回語學檢定試驗要綱。向各方分發。凡滿人之熟諳日語者。亟速提受驗願書。俾便檢定云

討論淸河治水工事 擧開街村長會議

【開原】 爲克服天然災患。謀求人民福利。開原縣公署決以二百廿萬圓之鉅款。改修淸河。以防淸從來之水患。玆於三月十六日。在該署樓上會議室。招集淸河治水工事街村長會議。出席者爲副縣長。及各科長。土木股全員。各警察署長。各街村長等。自午前九時開始。首由土木股報告會議事項。繼由副縣長指示一切。其次討論進行辦法。至午後四時始止。更在天一芳宴會。以資聯歡云

日系警官晉級

【開原】 作臨滿系警官之異動。日警官之定期昇進如左

警務科警尉補 內田辰次郎昇進警尉

開原警察署 警尉補花立照雄昇進警尉

開原警察署 警尉若崎武治昇進警佐

調查因公死亡者 將行發予弔慰金

【開原】 開原縣公署。近准奉天民政第十九號之二。關於特殊死亡勞働者弔 慰金交付之件。於開原縣出身之韓本初 永春。李相金。王振武等。業於康德六年度外役死去。此次政府爲對於死亡者 之遺家族救濟起見。按死亡者以往就勞之程度。撥給弔慰金。以資救濟。惟各死亡者之村名不詳。故縣公署令各街村長。於管內調查。有無死亡之遺家族申云

市任命視學委員 公布視察學校規則

【牡丹江】 牡丹江市公署爲圖教育行政之向上並刷 新精期學校教育之强化。特於十七日正式任命視學委員五名之同時。並以第二號市令公布市視學委員學校規則。於同時起施行。玆分誌委員及視學規則於後

△視學委員
劉爽（牡師道校長）神戶繁雄（牡師道教諭）朽久保義榮（牡省教育會主事）飼牛信男（育英校主事）上妻八郎（市囑託）

△視學規則
第一條 除特命爲視學委員事項外。並須注意右記事項。以觀察管下各學 校教育狀況
一、建國精神之具現徹底之狀況
二、敎授。訓練。體育。及衛生之狀況
三、敎科書之使用狀況
四、設備及管理之狀況
五、敎育之思想。修養。及研究之狀況
第二條 視學委員對於左記事項應使當事者注意之
一、關於抵觸法令事項
二、關於違反敎育方針事項
第三條 視學委員於視察時。常常密接視學。以保持連結
第四條 視學委員於視察上認爲必要時。得使變更日課而教授。再對於學生並得加以考查
第五條 視學委員對當事務者爲徵取敎授上之意見。得使提出調査資料
第六條 視學委員於視察中認爲緊急處理事項時。得直接向市長報告
第七條 視學委員於視察終了後。得急速具以意見附觀察之狀況報告市長

成田幹事長出席藝文大會

【牡丹江】 滿洲文話會牡丹江支部成田幹事長。爲出席二十三日弘報處主 催之全滿藝文大會並於同日午前十時文話會在新京召開 之臨時總會特於出席之前 於二十一日午后五時 假「日光」（文藝協會）召開支部總會。商討話 重大問題。以謀出席新京總會提出意見之無遺憾云

新犬牌製竣 通告領取

【牡丹江】 牡丹江市警務廳以康德七年度犬牌。之有效期滿。援例特製發新犬牌。令飭管內各派出所傳知 市民之畜犬戶前往領取。同時更作成犬之戶籍謄本。以預防狂犬病並養成優秀之犬種。並以此作證凡不帶犬牌或未申告之犬。皆視爲野犬。實行撲殺之。深希市民注意云

滿赤病院開院 三日免費施療

【牡丹江】 滿赤牡丹江病院業於日前落成。於二十二日於省市。協和會。軍關係者。及關係各機關代表 熱烈參集祝賀之下。擧行隆重之開院式。同時並於廿四五六。三日間實施一般之免費施療。更以大型救濟自動車。往來新舊市街間。載希望施療者。治療後再送歸其家。以示開院之紀念云

軍護會會員 數目激增

【牡丹江】 爲槍後國民之義務之聖職下軍事援護事業。於我國兵法施行之際。愈益有擴大强化之必要。是以牡丹江鐵道局。建設事務所用度事務所已有一萬會員入會。率先滿鐵。努力於援護事業。更於軍事後援會創立時。曾有相當之寄附。故此次牡鐵以贊助員而加入援護事業。頗引起各方面之關心云

民生科長榮轉

【海倫】 本縣民生科長張儒氏。自滋任以來。一載於玆。對於行政方面諸部門。力加改革。無不完成其重大使命。成績卓著。爲民造福。爲國盡忠。今因人事交流。本月二十日忽奉省令調轉拜泉 縣財務科長。諸同人等以其爲人 精明強幹忠厚可親。對此次榮轉均有依戀之概。刻正準備開催送別宴會用表餞別之忱。該氏目下整理一切。不日即將起程。所遺之缺。由西豐縣財務科長高凌翰接充。不日亦可來海視事云

新立屯開始壯丁檢查

【黑山】 縣新立屯徵兵署。對康德七年度適齡壯丁。已于本月二十二日 於莊重嚴肅中而開始檢查實施矣。自是日午前八時起首由 第十一區徵兵官王中校訓示後。即入本格檢查工作。參加應檢之適齡壯丁遂守定時踴躍到場。志氣軒昂期待應選。呈一番雄壯之概云

商工會參事會

【公主嶺】 懷德縣商工會。爲謀會務圓滑起見。乃於月之二十日。午后一時。在該會第一會議室。開催參事會議。而各位參 事。全體出席。討論會務進行新的方針。並報告昨年。經過情形。公佈事業狀態適進共向新體制云

國兵檢查嚴愼

【公主嶺】 懷德縣國兵檢查以來。而一般適齡者。不識傲僞。畏首畏尾。豈知國兵之檢驗。從嚴擇選。稍有不合。即難應選。倘能合格被選之後。則受國家之優遇。可謂無上之光榮。是以現在退縮不前者。均有愧色云

北鎭瑣聞

◇縣公署於日前爲 調濟人民生活必需品整備充分。并配給圓滑起見。特召集各科股長及各會社代表委員等。於縣長辦公廳。相繼開催整備暨配給委員會云

◇縣佛敎分 會會長德林法師。爲整理會務起見。特於十七日午後一時許。召集各幹事會員等。於關岳廟佛敎會會議室開催臨時評議員會。檢討一參加指導 者。有敎 育 股長李百昌氏。總務主任李冠林君云

◇縣公署敎育 股長李百昌氏。司鐸年餘。敎育計畫。可謂日有進展。口碑載道。玆忽奉到省令榮轉吐 默特左旗視學職務。所以一般同仁聞之。頗呈依依惜別之概。特於日前在慶發園飯莊。具宴歡送云

◇縣協和會縣本部。部員薛士朋。囑託潘義綱兩氏。整頓會務。勵行不怠。玆於本月十九日午后二時。召集各關係者開催國防婦人會籌備會。於二十日午后二時 又召集各方責任者。開催壯丁檢查籌備會。頗爲忙碌云

◇北鎭警察署。爲期糧穀配給圓滑統制强化起見。特於月之十九日午前十時。召集各區長於敎養室。開催糧穀調査會議云

◇縣公署財務科。又派吏員陳宏博等數員。出張各街村。實施地捐地稅整理。而重功令云

櫃彩上號緊急聲明

啓者敝號櫃彩周榮亭因事故亦未清理而於康德八年三月十九日即行出號尙欠敝號長支其在外假借敝號名義借取錢款及發生事端故特此登報聲明凡與該人一切行動與敝號無涉再有敝號司賬員張鍾偉亦行出號凡其一切亦與敝號脫離關係嗣後該二人在外無論如何敝號槪不負責恐未週知謹此聲明

金城綫杏樹屯驛 東成泰謹啓

失照聲明作廢

啓者敝有地照九張玆於事變時被匪搶刧除呈請通遼縣署補發新照外特聲明作廢將領名坐落地號畝數詳錄之於左

領名人	地號	照別張數	晌數	坐落
馬勝五	補西字四號	大照一張	二二、五〇	通遼縣老爺廟村西伯營子
馬勝五	補西字十號	同	四四、七九	同
馬勝五	補西字十一號	同	三、八九	同
雙義堂	西字十一號	同	一二、五〇	同
魏紫紱	西字十二號	墾發出荒至收大照一張	三七、五〇	同
魏紫紱	西字十二號	房基照一張	三、〇〇	同
鄭德海	西字十二號	同	三、〇〇	同
拉西尼瑪	西字十二號	同	三、〇〇	同
魏紫紱	西字十二號	浮多照一張	三、三六	同

聲明人通遼西伯營子 馬明遠啓

當日止咳 益肺丸

此藥係家傳經驗秘方。屢試屢驗。專治男女。一切肺病。及老年咳嗽。青年咳嗽。勞傷咳嗽。痰喘寒咳。深夜喘咳。或新咳。久咳。干咳。火咳。氣虛。肺虛。肺熱。肺癆。肺痿。肺膜炎。肺結核。癆夜不成寐。痰中帶血。大口吐血。胸脅疼痛。久咳成自汗盜汗。午後骨蒸。作無力。心神恍惚。日輕夜重。飲食無味作煩。每遇寒冷即犯者。聲音低啞。口干。喉痛或早年久重症。耐心服之。皆可治癒。輕當日止咳。養肺理氣化痰平喘之良藥也。新咳一盒就好。久咳肺病半打全愈。決不食言。每盒一圓、半打五圓。外埠函購郵費不收。藥歇先匯

總發行奉天大南門裡大街路東 新大陸藥房（2）

治愈眼疾介紹良藥

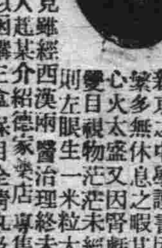

逕啓者敝人於二年前在新京之中學讀書因功課繁多無休息之暇某月之間心火太盛又因未經三等於變目視物一茫茫米粒大小之物則左眼生一層未見之眼科醫治理總未見效是時西漢兩醫治理總末見效是時雲翳此時左眼視物不見雖經痛若已極近日幸經友人某君介紹德家藥店專售造明眼藥百治百效敵人方以三盒保目全睛丸及清明神水一服服下即日見輕日如雲翳清退視物明之又略同眼藥之餘無法之謝如此盡意料外敵人再於喜出望外日之神佳名一家東男女同胞們良好之報恩者請以函介紹有眼疾之者於此可聞入報特將此上傳之數北門外白塔寺東德家藥店但須郵費國幣二角五分小城藥北安明睛眼藥水每瓶定價一元全睛丸每盒定價五元

新京特別市德情街三二番地敝人洪順達謹啓

感謝良藥救痔人

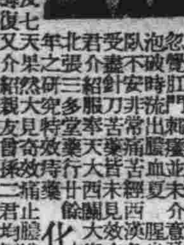

啓者敝人患痔多年因忽兮初發生起受北肛門內刺痛出血並生小如泡之突起患處疼痛難忍多方醫治無效後見報載天德堂藥行所售化痔丹服一料而大有減效二料全治愈痊其奇效非筆墨所能形容願以此良藥介紹同胞有患痔疾之人

化痔丹 龍散外痔初發生者經一日內化消腫止痛無論內外混合痔疾經十數年百治不愈者用此藥皆能治愈者請函索該藥說明書報謹藥店均有出售特別有效

天德堂藥行 奉天市盛昌街二段一五五號 依瑞忱啓

營業品目

營業品目	日滿商事株式會社指定商
玻璃部 薄厚玻璃各種・玻璃厚洋鏡・窗玻璃其他加工磨邊等	滿洲鋼材組合員
	平浪薄板販賣組合員
鐵材部 條鋼・型鋼・鋼板・鐵板・亞鉛鐵板・洋釘・鐵絲・鉛絲・刺鐵絲・同附屬品・鋼製作品・機械・工具・煖房器具・紅銅板・黃銅板・亞鉛板	昌光硝子株式會社
	旭硝子株式會社
	株式會社中山製鋼所
	株式會社中山鋼業所
	株式會社滿洲鐵工所
塗料部 油漆・油・瓦斯油・調合油・塗裝用具等	昇恒機器工廠
	日本油漆株式會社
雜貨部 洋灰・防水材料・耐火磚・粘土・膠合板・農工用具・棕繩・瓷器・報紙・石膏・灰・鐵絲網・提燈等	小野田洋灰株式會社
	撫順窯業株式會社
	株式會社淺香本店
工事部 玻璃・塗裝・工事・滿洲國鐵路東北軍事工	佐久間工業株式會社

特約店

指定滿鐵

株式會社 天野商店 新京特別市松島町三番地ノ二 電話代表(3)六二二一・一二番(4) 電信略號 シンアンマテノ

出張所 大連 奉天 吉林 哈爾濱 牡丹江

賽湧泉生乳劑 奉天大南關王廟下頭通欣榮堂 批發處

主治 水臌・氣臌 血蟲・肝腫 單腹脹 雙消散

外埠函購寄款郵票加郵費廿分

每付定價一元五角

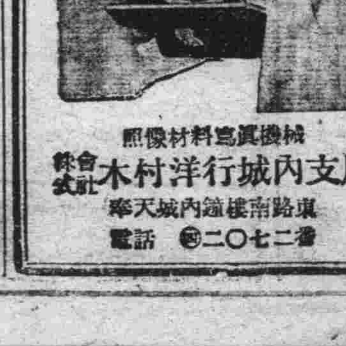

品需必行旅

機械 寫眞材料 像照 合資會社 木村洋行城內支店 奉天城內鐘樓南路東 電話 二〇七二番

鐵床 傢俱

櫻花商事公司

本店 奉天市協和街五段一四號 電話 ③1039・5473・3279

支店 新京特別市日出町六丁目二 電話 ④2504・4901 （3）

家庭必備 推拿全書 兒科聖書

全書一冊實價一元外埠函購郵費在內 煙台市丹桂街福田醫院發行

敬送

遺精早洩 健忘不孕 腎虧腦弱 古宮秘方

并贈▲治瘋骨痛驗方 驗藥醫圖不取分文▲

（照方配服）奏東三四 能使精關鞏固 思想敏活 容顏美潤 神效驚人 治愈千萬 莫不稱奇 皆有諸函證明 各界欲索此方剪報請向上海跑馬廳路二二五號中國腎腦病院函索即寄

營口美術照像院授藝廣告

孕授良機 謀職捷徑

男女欲謀職業者之絕好良機幸勿錯過三個月保管藝成馬上保有相當之能力千載難逢本院備有章程附郵票廿分 注意 近有無恥之徒竊取本院名義在外招攬學生藉此騙財來院者請認明本院地點以免受騙 營口火神廟前街 （附設女子專修部）

慶祝國府還都 決舉行盛大祝典

【北京】三月三十日爲國府還都紀念日華北政委會。新民會北京市公署 日本居留民團華北體育協會等各關係機關。爲擴大慶祝起見特聯合舉行慶祝行事。除三月卅日上午十一時。華北政委會在中南海懷仁堂舉行觀典外。並由是日起至四月三日止擴大慶祝五日。各項慶祝行事。均由各關係機關分別負任茲將要綱誌次

△三月卅日(上午十一時)華北政委會在懷仁堂 舉行慶祝典禮(二)下午二時至三時新民會北京市 公署在東單練兵場舉行民衆慶祝大會(會後表彰孝子節婦)(三)下午三時卅分新民會主辦市 民遊行(四)下午二時至五時日本居留民團在光陸劇場 舉行慶祝及講演演藝大會(五)下午五時新民會在新々舞行興亞進行曲。華北各地代表演奏比賽大會(六)新民會舉行獅子高蹺舞踏大會(七)市公署廉賣麵粉雜糧(八)下午七時半新民會在東單舉行音樂電影大會

△三月三十一日(九)下午二時新民會在東單練兵場舉行少年檢閱式(十)下午五時飛機宣傳(十一)下午七時半新民會在前外清眞寺前舉行音樂電影大會

△四月一日(十二)下午二時華北體協會在先農壇舉行運動大會

△四月二日(十三)下午八時起新民會在北海舉放焰火

△四月三日中央公園舉行中日兒童聯歡大會又於慶祝期間內。自每日上午十時至下午五時市公署施診施藥施粥云

羅馬電影火事 損失達四十萬

【北京】東長安街王府井大街以東路北羅馬電影院。爲京市著名之影院(經理人爲義大利籍賀生寶瑛磯)逐日正映演美國福克斯公司出品「一代歌后」上座甚佳。昨(十九日)晨八時五十分。尚未臨開演時間。突因機器房內電線走火。引着二樓天花板。當時濃烟四起。紅光燭天。火勢極爲猛烈由該院報告警察內一分局。附近消防警亦已發現。急電分局及消防總隊。不久消防總隊隊長白來睦率領一二三各分隊趕到。以瓦斯機施救。日本憲兵隊。京市警察局內一區分局警察員。偵緝總隊楊恩華。均率長警到場。附近之華北交通公司員工。亦有多人幫同救護。美國大使館亦派館員及衛兵携帶救火器到場。臨時斷絕交通。電車亦均停駛。惟以當時火勢甚猛。建築木料甚多。蔓延甚速。由樓上而樓下。一刹那間。金碧輝煌之樓房即全化爲焦土爲瓦礫。僅餘四壁。尚在矗立。迄十一時半火勢始熄其近日本商業學校。野榮商會北京電報局等。經消防隊救護得法。均未延及。亦云幸矣!再事後調查該電影院 樓上下房屋 共三十二間。全部被焚。內部電影機器兩部。一爲西電公司有聲電影機。一爲無聲機。在北京均爲優良機器。並有正在映演之「一代歌后」影片全部。連同座位傢具。損失約計四十餘萬元。樓房產權係由美商花旗銀行 代爲經管該院曾在保寧公司保有火險數額不詳。內一區分局已將影院華籍職員帶區問話云

照片說明 清苑縣知事劉催升氏與冉涯尹十八日觀察四里營第二期模範工作地區之狀況。當即於警署廣場舉行保甲大會。檢閱手持紅槍之自衞團

東豐台劃歸寧河 兩縣當局在商洽中

【蘆台】東豐台爲豐潤第五區之大鎮。土地肥沃。商業繁榮爲第五區各貨之集散地。並爲出產雜貨之盛地。不幸於廿七年夏季。迭遭匪患。各商號及各民戶。均冒險而脫離該鎮。當時雖經友軍之痛剿。將匪擊走。而各處物品都被匪徒掠去房屋亦多毀壞。故近二年來。市面蕭條。工商一落千丈。所幸者。於廿八年冬季自王所長蒞任以還。治安漸上正軌。各商號亦已紛々返回。熟料於去歲冬季。匪徒又起。到處搶掠民不聊生。甚而越入寧河縣境內。推其原因。一則因距豐潤縣城遼遠。二則因爲政治及軍警勢力之達不到。故豐潤縣公署有意將東豐台劃歸寧河縣屬。聞該鎮距寧河縣城僅十八華里。如劃歸寧河。不論統治開發均感便利。所以兩縣刻正商洽中。同時並呈請省署照准云

未有執照醫師 須行至京應試

【烟台】本市自經公佈依法取締中西醫師以來。對於醫師均須於春秋兩季。赴警察署報名應試。經考試合格後。發給證書。俾各執行業務。嗣奉省令凡各執行業務之醫師。須向內政總署。呈請醫師證書。亦均由警察署轉請照發在案。各營業之醫師均各奉行。惟值春令。一般未經取得醫師資格者。紛向警察署請示考試日期者。俾便執行業務。昨日市公署奉到省令案准華北政務委員會務總署咨稱。關於對於華北各地所有醫師。曾在正式醫學校畢業及取得內政總署證書者國不乏人。而未在正式學校畢業或習學醫數年遽爾行醫者亦不在少。內政總署爲保護民衆健康。愼重衛生行政。以免庸醫草菅人命起見。當須嚴加取締。對於未取得內政總署證書之各西醫統限於五月間。至京應試。以資甄別。同時附同醫師考試規則及醫師考委會章程各一份。轉飭未取得醫師資格者。一體知照市公署奉令後。將於日內令飭西醫公會遵照云

本年植樹節造林 擬定招商承包辦法

【烟台】市公署建設局。因本年植樹節臨邇。前曾計劃擬在市內植樹一千二百株。茲以爲期不遠。亟應籌備進行。昨日呈報市公署核示。市公署據呈後。乃於擬定招商承包辦法五條。張貼門首。大致行道樹之種植。共爲一千二百株。對於挖坑栽植澆水等。概由包商負責辦理云

治安强化運動 唐蘆二地同時舉行

【唐山】治安强化運動週間。唐山廣播電台擬定一切行事計劃。並由中央爲擴大宣傳計。特中繼特別放送節目。計三月二十日由政務委員會委員長講治安强化運動 華北一億官民奮起!二十一日治安總署司令講治安强化運動 治安軍的意氣與光榮。二十二日情報局長講治安强化運動 華北報道與宣傳機關一致奮起。二十三日至二十八日。由河北省長山東省長。山西省長河南省長。蘇北行政專員。分別講述該省官民在治安强化期間的熱情。二十九、三十兩日由王委員長講。治安强化運動全華北官民的光榮任務及運動的邁進。四月四日由電報消部長講述治安强化運動的感想。唐山廣播電台並指定市與 街之鴻仁堂。鴻昌泰中華齋。寶臨。宜蘇電料行。瑞生成便衣街。華東電料行。鑫昌傘店。信成祥。神洲照像館。振興電電通公司。和合商店。振興電料行新立街之同成和。義興齋天興。華豐。鴻昇祥。福和祥。慶東祥廣東街。瑞生成。永信成。東新街。達仁堂。大昇祥。屆時均須放送該項特輯節目。俾市民普遍收聽

又冀東道尹韓則信。亦定於二十日二十一時假唐山廣播電台演講。題爲關於治安强化運動。希市民屆時收聽云

又市總會關於上述運動亦奉令上方命令行事計劃如左

一、目的普遍宣傳排共坑害地方之事實。使一般民衆澈底明瞭確保治安之必要

二、主催者由縣市總會及縣市公署共同主辦

三、援助者現地部隊及憲兵隊

四、實施運動週期間

1 自三月二十三日至二十九日爲宣傳期間

2 在此期間應盡量利用傳單標語及廣告等使一般民衆周知本項運動之意義。並應注意於窮鄉僻村藉及治安不佳地方之宣傳

3 自三月三十日至四月五日爲實施期間

在此期間應按照左列辦法積極進行

五、實施辦法一實施區域按照縣市地區廣狹及距離遠近分爲劃分爲城鎮區及鄉鎮區及鄉村區各若干各區同時舉行並先期由會署雙方派員至現地指導

二、實施項目

一、民衆大會二、街頭講演、三修補橋樑道路及城砦四、檢閱青少年五、檢閱自衞團及保甲六、慰問駐在部隊

六、工作重點

1 民衆大會應於三月三十日舉行以是日適爲國府還都紀念日除闡述强化治安運動意義外並應說明國府還都後中日滿締約之偉大及和平反共建國之必要

2 在實施週間城鎮區應領導民衆努力修補城砦及附近道路橋樑鄉村區應領導民衆努力修補警備路及橋樑

右項修補應預先劃分段落同時舉行並應儘四月五日以前全部竣工

七、經費由公署雙方會籌之不另撥發

芦台

【芦台】寧河縣公署及新民會。爲强化治安確立中國民衆之安居樂業。誘導官民一致之奮起積極活動。擔當治安工作以期與興亞興華大業之圓滑邁進計。特規定自三月二十一日起至四月三日止舉行治安强化運動半月。由縣公署及警察所。警備大隊。現地各機關團體。縣宣傳班。各區鄉鎮宣傳班施行擴大宣傳。并在各區黏貼標語及巡迴工作。茲將其工作地區及日期行事表誌後

三月二十一日。縣宣傳班出發第四區軍糧城。蘇莊。新河北塘。河頭。寧車沽。六地區實施巡迴宣傳。並側重治安之情形

三月二十二日。縣宣傳班出發第五區大田莊。寨上。雙洞。頭沽蔡家堡。雙橋。楊家泊等六地區實施巡迴工作

三月二十三日。第一區鄉鎮宣傳班出發第一區縣城。板橋。倒流村。孟甫窩。麥穗沽。康家莊。胡家莊。東棘坨。西棘坨等九地區。實施巡迴工作

三月二十四日。第二區鄉鎮宣傳班出發第二區國家莊。南澗沽。皇姑莊。北澗沽。茶淀。蘆台。小趙莊等地區實施側重治安宣傳

三月二十五日。第三區鄉鎮宣傳班出發潘莊。俵口。桐城准魚淀。八畝坨。造甲城。赤城灘。王家台等地區實施巡迴宣傳

三月二十六日。各地商業機關在蘆台。寧河城內。潘莊。塘沽。新河。北塘。寨上等地區貼布治安標語

三月二十八日。各官署學校在寧河城內。蘆台。潘莊。塘沽。寨上等地區區內及街頭貼布治安標語

三月二十九日。在蘆台。寧河城內。寨上。塘沽。北塘。潘莊等地商號內。配給印製包貨紙。用以包貨。以廣宣傳

三月三十日。集合蘆台鎮各中小學校少年團六百名。蘆台鎮之警備隊及警備隊一百名。各區青年團五百名。青訓生五十名。在蘆台河北省立寧河商業職業學校大操場 舉行閱兵式。并作示威遊行。在蘆台市街內

三月三十一日。由蘆台警察所。調查全鎮人口之變動

四月一日。在蘆台鎮車站。及要衝路口。由警察及路警。檢查行人。并在明德路舉行勞仂大會

四月二日。舉行蘆台地區保甲長大會。及皇姑莊地區保甲長大會

四月三日。在寧河城內舉行戶口大檢查及檢查行人云

唐山禁烟局 訓練巡士

【唐山】唐山禁烟分局王局長。自蒞任以來。爲積極推進禁政。注重查緝起見。曾經公開招考巡士。報名者 極爲踴躍。嚴格選拔結果。錄取顧輔仁等二十三名。現已分別飭覓相當保證悉數傳集來局。指定第四科々長孫紹會。查緝主任王明甫。施以短期訓練。一俟講習完了。即行分派該局及所屬各處所服務云

爲明瞭新市區情形 于市長下鄉視察

【唐山】唐市長于文成氏。爲明瞭新劃入唐山市區之十八村治安狀況。及村民習俗。定明(十八)日偕同市公署實業股長張仁庵。行政股長陳洪晨。警察所警法系長金玉璋。保安係長王文成等。親赴各村視察。十八日擬起辛劉莊。禮尙莊。十九日。西越河。坡子莊。除視察村政外。並擬召集各保甲長訓話。對治安等興革宜事有所指示云

預防蝗虫 令各縣注意

【唐山】河北省公署。爲防止本省蝗虫爲害起見。曾對各縣加以詳細之調查。頃據保定區勸農模範場呈稱。據調查所得。本年五月間樂亭等四十三縣。恐有蝗虫發生。省公署據此。特訓令各市縣認眞預防。茲訓令原文如左:

爲令遵事。案據保定區勸農模範場呈報。依據調查所得。本年五月間樂亭等四十三縣。恐有蝗虫發生。應預爲防範等情據此。查該樂亭等四十三縣本年旣有蝗虫發生之可能。自應由各該縣認眞預防。遇有發生。立即捕滅。勿使蔓延。除指示及分行外。合亟照錄原表令仰該道督飭所屬遵照。切實辦理隨時具報。爲要此令

復興農村 提倡灌溉

【芦台】寧河縣公署。以復興農村。要在先實民力。而謀增進農產。莫善於灌溉。中國農業。向爲專賴天時。對於水利。亦多無所研究。即使沿薊運河各地。亦失灌溉之利。是以一週亢旱。則收獲全無。而食糧則亦感不足。農村自易遭破壞。此種情形。殊堪隱憂。故本縣先調查薊運河之水量。及灌溉之可能之面積。以期復興沿河各區之農村云

保護公衆安全 按設消防器具

【烟台】警察署前奉市公署令。調查各娛樂場所消防設備。以防危險一節。曾誌前報。茲於二十日經調查結果。除中華影院內有救火器具四架外。福祿壽二架。其他概無消防設備警察署以該等娛樂場所。任人遊覽。出入衆多。一旦發生危險。即感措手。茲爲保護公衆安全起見。乃由保安科諭飭各業主。從速按設消防器具。勵情多設。以維公安云

衛生運動週 已經舉行

【北京】北京特別市衛生局本屆春季衛生運動。於昨(二十日)開始舉行。各項推進衛生工作方案。均已擬就。除實施市民健康檢查。街巷播送外並自二十日起一週間。每日上午十二時派員。在北京中央電台廣播講演。又分區講演會場昨在東城區舉行。參觀市民。踴躍異常。遊藝表演。精彩倍出云

体聯組成 將正式成立

【北京】新民體協北京支部頃爲強化內部機構。決定擴大組織。於下週內正式舉行成立式。並改稱爲「北京體協」一切章則及各部人員。均已調整竣妥該部員。並於昨召開第二次準備會議。由奈良岡主席。首先報告最近籌備之經過後。次即討論一切籌進行事宜。直至正午始行散會云

鐵路局考取 語學講習生

【北京】華北交通北京鐵路局。爲溝通中日文化起見。特設立夜間語學講習會。招生額數。日語班華語班各五十名自四月七日起至九月三十日止爲講習期間。地點在北京鐵路學院。投考資格。不分性別。須年在十七歲以上。不滿四十歲者爲限。自即日開始報名。四月五日截止同日舉行考試學費全期間概納二圓五角云

各鄉鎮長副 改選蒇事

【蘆台】寧河縣公署。以縣內所屬各鄉鎮長副及 監察委員。均已任期屆滿。茲爲整頓鄉政。以昭公允計。特分令各分所派員下鄉依次改選。自上月二十六號實行以來。至今已逾半月。昨(十九日)據總務科消息。各鄉鎮長已改選蒇事云

聯銀定月末 開股東總會

【北京】中國聯合準備銀行將於三月三十日。召開股東總會報告去年中之決算。關於去年上半期中之業務成績。已於去年九月末發表中旬報告。嗣因應付三國同盟成立後之國際政局激變期。推行金融通貨物價諸政策。故其決算報告頗值注目云

日語作文競賽 各校一齊舉行

【唐山】唐山市各公私立中小學校。日文作文競賽。於昨(二十)日上午十時至十二時同時在各該校舉行。冀東道公署。並派員分赴各校監察。以昭鄭重。競賽完畢。由原擬任委員整理試卷。交由主試委員送由道公署呈省檢閱云

永裕
應時服料 新奇物品
齊備 豐富
歡迎惠顧
電話 三三一六九 三一二四六 三四八七七 番

保肺靈
止咳平喘特長如次
定價二元 一元二
發行所 奉天大西邊門外 寶康大藥行

如欲延年益壽
B77
要服 補爾多壽
服用容易・價目低廉
滿洲各埠藥房均有出售
總發行 株式會社 滿洲藤澤商店

無毒的血脈
能保證健康與長壽
請你勿迷惑不安
應設法排身上的氣與速血流

支持吾人生命的血脈、若由於血敗混濁、則全身都要受到惡的影響、因而便要發生各種惡性的病症、並且若此種敗血上昇到頭上、精神便要發生異狀、如果一旦腦血管破裂、便起腦凝血症不幸短命的、所以有敗血的人、必須要趕緊施行適當的手術、以防止人生的不幸於未然

△頭常沈重無氣力的人
△耳鳴肩凝感苦惱的人
△手足麻痺夜失眠的人
欲長生不老者請注意血脈

如上述的敗血、有因遺傳體質而起、或因由外部來的感染毒、並烟毒及酒毒、又或由於日常生活中所受的種種體內毒給把血脈敗壞者、若有此等敗血、則血脈常有因被混濁妨害血脈流通、如是便發生僕題目所說的那樣病症來、如果若置而不顧、就要轉變可怕的重症。在此未發見前即應時別注意這種症狀時代的敗血、那末怎樣能將這種敗血排除出呢?

本研究所爲達成此種目的常努力檢討古方醫學的治病原理、且加入最新醫藥學的長處、遂創造出來這個敗血治療法、而此種療法、早有定評、已勿需我們再宣傳了

夜能安眠頭輕
耳鳴亦能減退
鹿兒島縣日置郡 高江榮之助
我不知爲什麼、自夏天起、頭重耳鳴、夜晚失眠、雖經種種醫治、也未見効果、後偶於新聞上看見「フルチ錠」頗合乎我的症狀、於是我便急速購服、其後連服幾瓶、於不知不覺中頭也不沈、耳也不鳴、夜晚也能睡覺了、知其有効、故我繼續購服用「フルチ錠」

フルチ錠 排毒と淨血に
全國有名藥店均有出售

無費贈送
欲詳知本治療法、請用明信片一枚、寄至下記地址、即將「敗血治療法」之小冊無費寄呈不誤
東京市京橋區京橋一ノ十八ノ三 古畑研究所

凱輯氏補腎良藥 勃而興 內含有多量生殖活爾蒙所以才能調整强化人的生殖機能增加了男性的活爾蒙

勃而興
有意想不到的却病還樣快 是活爾蒙的効力
有意想不到的頹唐能還少 是活爾蒙的効力
有意想不到的服後能立子 是活爾蒙的効力
有意想不到的性交生快感 是活爾蒙的効力

補腎聖藥 勃而興
功用 補腎壯陽 添精益髓 發育生殖 鞏固機能
主治 少年早衰 房勞過度 滑精早洩 陽萎不舉
凡由破身太早 手淫爲害 以致滑精遺精 精冷精清 子嗣缺乏 交換乏味 性慾苦悶 生趣索然 腰痠背痛 四肢乏力等症 可急服勃而興藥片立能恢復健康 添精益髓 誠爲補腎第一仙丹也
△價目每瓶大洋三圓六角
國內外各藥房均有分銷
總發行 吉林省河北大街 濱江道外五道街 黑龍江省南大街 泰華西藥商行

純情 (136)

作 朝雲　畫 明海

卅二 生活的一段 (2)

搬進那宿舍去過了幾天之後魔開始誘惑我了

在晚上從夜學裡回來、看々別的床上都沒有人在睡覺屋子又大、只我一個人、顯得特別的空虛、心神飄忽的不着實、不知是因爲什麼要這樣的覺得寂寞

我正坐在燈下想拿起書來看時、我的那位朋友X君從外面搖々幌々的走進來了

他的眼睛紅了、嘴向外噴着酒氣、兩條像斷了筋似的腿來回直丟蕩、在地板上橫竪的轉着走、哩咧歪斜的忽的躺到我的床上來、喘着粗氣、不久、又坐起來向我說

「你一個人坐在家裡幹甚麼、冷々清々的、走、咱哥倆再喝幾杯去」他的舌根直了、話有些不太清楚、手扯着我

「你喝多了吧、舌根都硬了、還是睡々、等明天我陪你去」我這樣的解釋着

「早的哪！離有醉、走、走、那裡還有女人」他更強硬着說

「甚麼地方還有女人、還有酒」我反問着

「咖啡館呀、有女招待、哈……那才勁兒哪！老弟！你去看々就懶得走了」他瘋也似的笑着說、我知道他需要的是什麼

「不去吧、天到這早晚了、我還有些事」我拒絕了

忽然門又響了、走進一個和他同樣一走三幌的人、進門就嚷着說：

「老X！走哇！老冷在外面等你哪！」那人說

「你眞不去嗎？」X君站起來向我問

我只搖搖頭、沒有說什麼、他們就又搖々幌々的走出去了

我默坐在燈下想：這幾個人、不知又跑到什麼地方去喝了、這地方還有咖啡館、還有女招待嗎？我到這裡五六年也不曾看見過、他們這些獨身人、又沒有什麼正當的消遣、酒館着他們也不是無理的吧、我默々的想

在燈下、忽然又幻出竹君的面影、一對水汪汪的眼睛向我笑着、是那樣的誘惑人、我無心再看下書去了、同時心也絲絲拉拉的感到空虛、幻想侵襲着我的腦神經、我想在這時候、竹君眞的能來嗎！和我談一談、那麼我的寂寞許會消去吧、於是、我覺得她已經坐在我的床沿上了、問我說：

「你覺得寂寞嗎？我知道獨身的男人比女人要感到寂寞的時候多」

「妳呢？不寂寞嗎？」我心在說

「我是不寂寞的、只是想起孩子的時候、非常鬧心」她說

「可惜你怎樣的寂寞、我也不能常陪着你」接着她又說

「爲甚麼呢？」似乎我又反問了這樣一句

「因爲你不觀身分、不能養得起我的孩子、現在我們不過是玩玩罷了、嘿々……你這妄想的孩子」她笑了

「將來沒有可能的一天嗎？」我似乎又這樣的問着

「將來、將來我怎能等待」她冷々的說

「山上的誓約妳忘了嗎？」我低着頭這樣問她

「那不過是一時的高興說着玩兒！」她很有力的說

「啊！說着玩兒！」我驚愕的說

「那可不是怎的、人生不過都是玩兒！」幻出一副冷笑的面龐

放送節目　大連JQAK

三月二十六日（星期三）

晨

七、〇〇（新京）國歌、建國體操、唱片
七、二〇（新京）先哲故事 張方平　唱片　放送員 關貴麟
七、三五（大連）初等日本語講座 高宮盛逸
八、〇〇（新京）清晨音樂 唱片
八、三〇（地方）氣象
八、四五（新京）建國體操
繼續（地方）唱片
一〇、〇〇（奉天、地方）經濟市況
一一、〇〇（新京）家庭講座 電影與家庭教育 滿日文化協會 韓吟梅

午

〇、〇一（新京）新聞
一一、五〇（新京）唱片
一一、五九（新京）報時
〇、三〇（哈爾濱）河間大鼓 下南唐（二三） 郝吉升
繼續（地方）唱片
一、一五（奉天、地方）經濟市況
四、四〇（新京）新聞
繼續（地方）氣象、唱片
五、〇〇（奉天、地方）經濟市況
六、〇〇（哈爾濱）兒童時間 兒童劇 二〇年 哈爾濱市公立南崗國民優級學校兒童劇團　原作 菊池寬　改編 劉國興　導演 趙承璞
六、二〇（新京）兒童新聞
六、二五（大連）中等日本語講座 高宮盛逸
六、五〇（新京）日本語新聞
繼續（地方）唱片

夜

七、〇〇（新京）新聞、告知
繼續（地方）新聞、告知 夜間節目預告、唱片
七、三〇（新京）講演 全體主義的文藝思潮 顧共鳴
七、五〇（哈爾濱）吹奏樂 哈爾濱軍樂隊
一、進行曲 美中美　指揮 少校隊長 秋山義和
二、序曲 塞璀
八、〇〇（哈爾濱）歌曲 一、嫣々你快來 二、空幃夢斷 三、盼郎歸 外數曲　歌者 宇琳　同 韓瓔　伴奏 哈爾濱新聲歌曲團
八、一五（哈爾濱）廣東音樂 哈爾濱古風音樂會　指揮 劉忠
八、三〇（新京）新聞解說　指揮 王兆麟
八、四〇（新京）滿華交換放送 錄音 鴉片戒除者生活狀況 新京中央戒煙局
九、〇〇（新京）滿華交換放送 話劇 前程 新京文藝話劇團　編輯 編、劇 柯大　導演 松水
九、三〇（齊々哈爾）評詞 七俠五義（二一七） 金慶岫
九、五九（新京）報時
一〇、〇一（新京）新聞
繼續（地方）新聞、氣象
一〇、三〇（北京）舞蹈中繼 明日節目預告、唱片

育嬰寶
治小兒咳嗽喘急驚風抽搐及初生百病
欲保兒童健康家中宜常儲備
●●● 無病時服之能避一切雜病 病輕時服之能以早期全愈 病重時服之確保轉危爲安 ●●●
每盒定價國幣四角

輔兒康
清瘟解毒散火排熱小兒唯一保生藥
小兒常服本藥一切雜疾不染
風火瘟毒●赤遊丹毒●痘疹餘毒●痄腮面腫
胎毒胎熱●咽痛口瘡●目赤火矇●臆耳牙疳
頭剪瘡毒●流行時毒●諸般瘟毒●疳癖積聚
每盒定價國幣伍角

參茸補丸
用國產參茸配成最合國人體質
適應症 腦弱神衰 腎虧精滑 陽痿遺精 腰腿酸痛　健忘怔忡 記力減退 貧血胃呆 夜內失眠　心虛氣弱 自汗咳嗽 頭眩耳鳴 腎囊潮濕
每瓶出售壹圓伍角

保肺素
喘治男婦各期肺病●咳嗽喘急●唯一救星
滅疾潤肺●咳嗽立止●頑痰驅逐●喘急能安
肺竅清淨●呼吸暢利●打倒肺病●早返健康
初期輕嗽●一盒立愈●老年久嗽●數盒保痊
每盒定價壹圓貳角

羚羊清毒散
●治小兒痲疹丹痧● ●及流行各種瘟疫●
欲保嬰兒之健康必賴良藥之輔佐俾防患未來
約係用羚羊廣角及珍貴藥料配成內清肺胃外散
表邪凡疹毒瘟疫流行雜病等服之俾效
價目●每袋伍角

婦女月紅丸
●功能調整月經善治赤白帶下●
人生大幸●身體健康 女界良藥●月經調和 ●婦女月經 滋補月紅 ●種子安胎 ●乾血痨病 ●虛勞 ●月紅雲藥 ●轉弱爲強 ●確返健康 ●驗速 ●下寒 ●全球名揚
價目●每盒十二付足價兩圓

國內各省城鎮經理分銷處列後

龍江省 和發源　通化省 和發信　吉林省 新興藥房　安東 東盛增達　赤峰 長興隆　扶餘 興順德　四平街 裕慶亨　昌圖 順興福　公主嶺 義和順　新京 耀廷藥房　新京 義和謙　新京 天益堂　新京 德育生　新台 信和德　九台 福興源　懷德 長發祥　伊通 積盛宏　敦化 和發厚　敦化 五洲藥房　延吉 和發益　農安 德泰增　蛟河 五洲藥房　蛟河 中西藥房　王爺廟 和發慶　仝 和發祥　樣子哨 和發元　樺甸 德興同　盤石 壽生合

東豐縣 德發興　仝 積盛隆　西安 積盛壽　西安 德發祥　平崗 德發增　海龍 和發莊　朝陽鎮 天泰長　仝 德慶通　山城鎮 茂盛興　清源 永和順　撫順 信仁堂　撫順 義和總　本溪 慶和成　鐵嶺 義發謙　鐵嶺 和發久　仝 廣增福　西豐 德發源　法庫 和發昌　康平 和發玉　開原 增順昌　四平街 裕發和　通源 德泰順　仝 德慶會　通遼 和發復　遼陽 天福堂　仝 天福順　鞍山 宗盛興　大石橋 衛生復　營口 洪春堂

營口 咸春堂　蓋平 咸春堂　瓦房店 永泰長　黑山 裕和堂　北鎮 同生藥店　阜新 德春和　朝陽 世德堂　建平 世德堂　凌源 萬育堂　赤峰 春生堂　烏丹 長興隆　圍場 寶和堂　隆化 德生堂　圍場 基田藥房　平泉 存裕堂　仝 春生堂　承德 同仁堂　北票 寶春堂　錦州 資春堂　仝 德潤泰　仝 大德堂　清河門 大合堂　興城 增壽堂　興城 延壽堂　綏中 東和堂　海城 和發福　仝 大生東　田莊台 元興順　輝南 天泰長

大連市 德記金錢
如欲大宗批發 函商兩處均可
總發行 奉天市大北關三經路二一二號 育生堂藥房

兒童靈藥

小兒萬應散（小）（兒）（聖）（藥）

大連市西崗子 聖兒藥房 王麗陽 謹製 治小兒百病萬應如神 保赤百病 實價國幣貳角

▲主治▼
急熱驚風、四肢發抽、瘟疹內熱、痰喘咳嗽、胎毒口瘡、五疳痞積、吐乳傷食、消化不良、一切風火驚悸之症服後無不靈驗如神小兒開口尤爲相宜常服此藥頭腦聰去火誠爲居家必備小兒聖藥也

【附告】此藥有益無損服後決無口吐白沫及瀉肚危險之狀

小兒復生散

代理規章函索即寄
各大藥房均有代售

▲主治▼
身熱無汗、肺火咳嗽、驚悸不寧、痢疾瀉肚、頭痛腹痛、瘟疹不出、肝火上升、乳火口瘡、此藥速服靈驗如神

最新發明
商標 藥字 鎮驚解熱消食止咳良劑 小兒復生散 實價國幣貳角五分

▷大連王陽街天泰恒藥房總發行電話四〇二一三番◁

主婦之友每月銷行迅速勿失良機早向書店購買

大評判
主婦之友
母と子の國民教育號

四月號發賣

春の婦人子供 ワンピース
新體制型 ドレスの作方
實物大型紙と新式割出し法つき
ドレスメーカー女學院長 杉野芳子先生發表

洋服の中でも一番恰好よく誰にも似合って生地の仕立が簡單なワンピースドレスが春から初夏へかけて大流行ですが、合わせ方で新しく………

ドレス寸法の計り方／婦人服の標準寸法表／子供服の標準寸法表／ウエストの寸法／袖の型の作方／婦人服の原型の作方／子供服の原型の作方
▲用布の見積り方 ▲二歳用新型ドレス ▲四歳用新型ドレス ▲五歳用新型ドレス ▲七八歳用新型ドレス ▲七八歳用ドレス ▲十二三歳生用ドレス ▲校服用ドレス
若い女性ドレス／婦人新型ドレス／婦人用ドレス／婦人外出用ドレス／制服更生用ドレス

女兒服の實物大型紙六種
三歳から十二歳までの男女兒服を一度に裁って、布地の無駄がなく…

絞染と友禪染
（大特輯）更生染色の祕訣集
僅かな費用で手軽に染まる更生染色一切の祕訣。誰がやっても專門家以上と好評
更生染色の祕訣／色揚げの祕訣／紋章の染め方／洗い張りの祕訣／長着の更生染／羽織の更生染／帶の更生染／その他

人情法律家の語る妻と母の問題　穗積重遠　岩村通世　大森洪太
三大法律家に中田婦人辯護士も加って銃後の妻と母の問題を解決する

大陸の結婚生活に成功した婦人の體驗
子供の榮養辨當の作方集
防空壕つき小住宅の建て方
米の日本一多收穫の實驗

新制定の女學生服の作方
着古しの校服で新制定服が作れる手縫仕立發表

家庭の國民教育を語る對談　兒玉九十　伊福部敬子
國民學校一二年生の家庭指導法
傷痍軍人の妻の手記

特輯 百日咳の療法看護　築田多吉
百日咳流行御用心。肺炎や小兒結核を起したら命があぶない。有名な赤本「實際的看護の祕訣」著者が必ず治る療法を發表。お母樣必讀

特輯 野菜と藥草の家庭園藝實驗集
食糧と藥が自給できて副業にもなる。素人でも絕對に失敗せぬ栽培法二十種。肥料の作り方まで一目でわかる。全部實驗濟で大好評

開墾記　農民歌人 吉植庄亮
百姓代議士として農村復興に挺身する吉植庄亮氏が百姓に轉身して日本一の大自作農になるまでの體驗手記。

わが家の家風　石川武美
家風によって國は強くなる

日米會戰？　下村海南
日米戰爭は起るか？…

日獨伊婦人座談會
東條陸相夫人出席

佐野周二軍曹と一問一答
輝く歸還兵佐野周二氏の明朗一問一答

航空母艦乘組員の座談會
太平洋の風雲急！海の鷲を育む航空母艦の實況を語る

現地報告 問題の島 決死の探訪
蘭印
吉屋信子

主婦之友特派員
發生太平洋戰爭乎若起戰爭則荷蘭印將成爲世界注視之焦點蘭印布疏列鐵網掘防空壕吉屋使節於戒嚴令下決死入國堂々言張現場報告於主婦之友四月號日本人不遺一人務請讀之

流れる四季　丹羽文雄
妻の幸福　竹田敏彥
太陽先生　獅子文六
母の灯　石橋みつ子
結婚純情編　小島政二郎
永遠の良人　吉屋信子

緬羊と兎の新副業
隣組主婦の內職實驗
家庭クリーニングの祕訣
模範隣組のお惣菜料理
四月のお惣菜カレンダー
わが家の健康料理の作方

六十錢（送料三錢）
東京・神田（振替一八〇）主婦之友社

興亞奉公聯盟綱領解說　第三項　（一）

副指導部長　張洪五

今天繼着上回把聯盟第三項，就是關於「州民須融合團結，各盡其職，本著滅私奉公之誠心，以期其成效」的項目對大家說明一下

大家都已經明瞭的聯盟綱領第一項，簡單的說，就是本着建國的精神，建設東亞共榮團。第二項，就是述說完成國防國家體制。可是那麼對於第三項看々都述說的甚麼。我想就是爲達成在第一項第二項所說的高遠理想，我們州民全體。素日都要怎樣去做呢。對於這一層要應當明瞭。現在正當非常時局。確立東亞新秩序以建設世界新秩序的時候。僅積極的盡指導的責任。我們州民應當去做些甚麼事情。這個就是歸於這綱領第三項所說的。州民融合團結和職域奉公的二大要目。這綱領第三項。就是對於州民融合團結和職域奉公的二要目。要促進州民覺悟。所以我先從州民融合團結這一要目。對大家說明。州民融合團結。要用一句話來說。就是本着聯盟綱領中所指示的大理想。期其達成州民全體須打成一片。結成一心一體的民族的區別是當然的了。就是出身區別啦。職域的區別啦。貧富的區別等一切的鴻溝。完全要撤出。向同一的目的。同一的理想去邁進。因爲拿著同一的目的。和同一的理想相攜前進的同志。不論甚麼時候。總得互相了解。互相安慰。互相勉勵纔是。所以互相和睦那是當然的了。可是更要進一步因爲都是互相負著有重大責任的同志。所以總得有互相提携的深遠意思

我剛纔說「互相負著有重大責任」這句話。想請大家好々想一想。所謂重大責任。究竟是甚麼事情呢

我以爲住在關東州的人。也不論是日本人。也不論是滿人一樣都負担着有重大責任。爲甚麼呢。我想大家都知道滿洲國始終倡導著民族協和。滿洲國是複合民族的國家。所以在國內有日本人滿洲人。朝鮮人蒙古人。又加上白系俄國人。實在是多數東亞民族雜居在一塊的。這些民族是本着滿洲建國的精神。以期達到滿洲建國的理想。而互相不辭甘苦的努力。想在滿洲曠野開著榮土的花。這實在是現代世界的一大偉觀。所以這要是成功了之後。可以說是在民族發展史上。存留着最大記念的一頁。示範於世界是半點無疑的了。滿洲國當局曾說過。今後必須更要努力。在滿洲國內。實現民族協和。以做建設東亞新秩序的模範。可是確實一點不錯的。對其成果。是東亞諸民族都以共通期待的眼光來注視的。然而這諸民族協和的實現決不是單獨滿洲國能辦得到。要是我們關東州去做。我想當然更易如反掌了（未完）

視察日本之真姿　涵養日滿連繫之精神

本報主辦之日本見學團　於熱烈歡送中　昨就東渡壯途

於果成日滿親善上大有可期

爲全關東州日滿兩系州民。頗期待之本報主辦的第二次關東州公學堂學生日本見學團。團員孫盛奎（大連沙公）陳福明（大連土公）張豐仁（南金書院）范玉昌（登沙河公）高永學（旅公）呂貴仁（貔公）等一行六名。由井上本報事業部長引率之下。于昨廿五日上午十一時。已搭解纜船「烏拉爾」丸啓程東渡矣

是日晨春風凉爽。天晴日暖。于九時頃。各團員由恩師暨家族等引率。紛々蒞臨印象極深之本報。按置隨手携帶之簡易行李。由一行之指導者井上欽司氏。導見井口本報支配人。然後進謁宮脇本報社長。經宮脇社長訓示勗勉。畢即謁見佐藤編輯局長。參觀編輯局暨業務局。在本報正門。合撮一影以爲永久的紀念。其後携帶行李並執本報小社旗。隨同引率人井上氏。暨各人恩師同往碼頭而去。在碼頭待合室。會見出迎之學友　而沙河口公學堂暨土佐町公學堂高等科一年生全體學生。由先生率領。各衣制服結隊前來。爲極光榮之學友送行。而船客暨送客之日滿人士。目睹情形。面上表情右如勉勵一行六人的果成使命。則搭載一行之大型巨船「烏拉爾」丸。堂々雄體橫于岸。船靠之上。橫懸書有關東州公學堂學生日本見學團十三個大字。下面並書泰東日報主催」的七個小字的白布橫幟。而碼頭待合室樓上高揭本報之紅字白地大型社旗。隨風招展。空中飄搖。映入一般人士眼簾之中。藉以示意。皆許本報此舉之佳也。在開船半句鐘前之上午十時半。河合州廳學務課長身着黑色禮服。特蒞碼頭。在待合室會見井口本報支配人之後。一行六人排成一字型。佇立河合課長身前。靜聆一番訓示之後。當即登輪。此時國通。大日。本報等記者暨寫眞班。群相包圍六個幸運的學生。拉開鏡頭。競相拍影。登諸報端。以增光彩。移時鳴金三聲。而船體蠕々動矣。此時他們六人立於船之甲板上着一色之國防色制服。手揮各本報小社旗。相映岸上歡送者手揮之白手帕。及學生制帽歡呼沸騰。充分溢出壯行的意味而一行隨着船體。乘風破浪逐見遠矣

（一）本報事業部長井上欽司（二）孫盛奎（沙公）（三）范玉昌（登公）（四）陳福明（土公）（五）高永學（旅公）（六）張豐仁（金公）（七）呂貴仁（貔公）

宮脇社長訓示

宮脇本報社長訓示如左

你們都是關東州公學堂的模範學生。不惟品學兼優出人頭地。即體格亦强壯可佳。此次到日本去。要詳細考察日本爲于東亞建設新秩序之精神。更須好々的和諸日本小學生親善交驩。苟有不明白地方。須詢問井上先生。以期徹底求眞。旅行中身體是大事。要注重衛生。所到之處。都要詳細觀察。回來時綜合在一塊。詳細的報告給先生。家裡的父母兄妹。或學友們爲盼（完）

學務課長訓示

河合州廳學務課長訓示（大意）

你們都是公學堂的模範學生。成績好品行也好。所以才有泰東日報社選拔你們到日本去見學。日本是先進國家。文化進步。教育亦極發展。你們現在所受的教育亦是日本教育。所以這次到日本參觀去。並非有什麼爲難不便的地方吧。要自尊自重的守着學生的本分。精細的考查戰時下日本國民的教育。和日本國民以皇室爲中心八紘一宇的精神。你們凡有眼看之處。耳聞之處。都是爲你們發展的參考學識。務要誠心誠意的旅行。不要辜負主辦國體泰東日報的好意。在日本更須注意起居飲食。把視察所得納回來以之報告與你們同學。或你們的家族。而且你們是代表全關東州公學堂學生去的。所以總要帶些很好的知識回來。報告給他們。以期使他們的滿足也可

張君感想談

赴日觀察之一行公學堂學生有金公　南金書院張豐仁君有談此行感想云

日本我們都沒有去過。這一次是最初次。我們眞是幸運極了。日本行政完善。教育發達。景色美麗。時常聽人家說過。所以我們都很憧憬着。我們決定尊遵守河合州廳學務課長先生和宮脇貴報社長先生的訓示。到日本以後。好々的參觀。好々的和日本小朋友交驩。我們必把所見所聞的經過。牢記在心裡頭。回來以便報告給大家。以做借鏡。而且我們在旅途。更是嚴守井上先生的指導。好々的保護身體呢。請大家放心吧

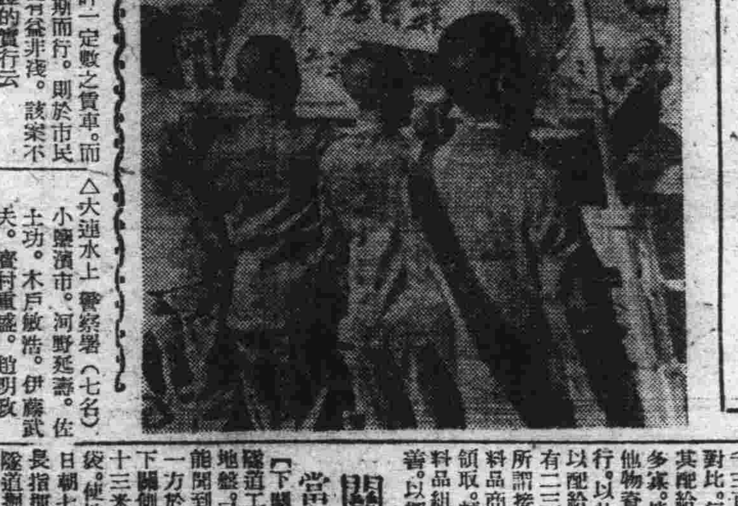

照像說明　上爲由本報井上事業部長引率見學團一行六名。中爲河合學務課長之訓示。下爲對見學團一般歡送之情形

實施州籍制風傳徵兵　當局否認事實發出警告

當滿系州民所注目之州籍制度。漸趨具體化。現正籌備於四月舉開準備委員會。並擬頒公布州籍制度。施行規則與實施體制。而環繞此已具體化之關東州籍制度。目下在州內滿人間。流布如左記之謠言蜚語。對州籍制歪曲解釋。此謠言純屬不確。爲防止因以上謠言。而招徠不安計。州廳地方課於二十四日以本報發出如左之警告

謠言之根據。即於關東州對滿系實施州籍制同時。如滿洲國之國兵法。施行徵兵制度。於是州內滿系州民。有被徵兵的義務云々。即謂州籍制度實施後。徵兵制度。亦必隨之而至之謠言。惟此絕對事實無根。當局於州籍制施行之同時。並無與滿洲國相呼應。而斷行滿系州民徵兵制之事。但州籍制度是以使滿系州民之政治。社會經濟生活之安定向上。爲目的而實施者。絕對不是抑壓州民之福祉與生活之機構。此點可以安心。尙希州民各位。勿被該誤解州籍制度之謠言所惑

滿洲英靈十六位　將於靖國神社合祭

【東京訊】於靖國神社興護國之神同受祭祀光榮之英靈中。滿洲關係者爲左記十六位（括弧內爲死亡月日）

△步軍曹　袖園　勇（奧＝康五、四、二五）大連市沙河口元町八四、父。寶太郎

△通譯　吉田　貞（大阪＝康五、一、一一）大連市磯星街四〇六、母。尾子

△通譯　李基淳（朝鮮＝康五、四、六）奉天市十間房第五區金融會第三區美守職。父。李永煥

△步上　濤口　正尙（鹿兒島＝康五、一〇、三一）大連市惠比須町一四一九之二號。父。健藏

△步伍　篠原　昂（山梨＝康五、九、二六）撫順市北台町二之四之六號。父。良治

△步中佐　河井　豊（山口＝康五、一〇、四）開原朝日街一、妻。鈴子

△陸屬　吉村敏治（東京＝康五、一、二四）哈爾濱市吉林街三八號。

△囑託　熊谷龍雄（岩手＝康五、八、二〇）開原市朝日街一四之一號。妻。景三子

△囑託　平地喜惣治（東京＝康五、八、一四）大連市沙河口京町四三、妻。杉野子

△囑託　高橋　久（栃木＝康五、一二、一二）大連市乃木町九〇之一〇號之一、父。熊太郎

△輜上　美藤　讓（愛媛＝康五、一〇、九）大連市能登町七八、妻。清子

△步伍　松元剛三（鹿兒島＝康五、一一、一〇）錦州工務區。兄。実一

聯盟歌及徵章　徵募截止迫近

關東州興亞奉公聯盟。自日前即向一般募集中之「聯盟歌」與「聯盟徵章」將以三月三十一日截止。而州廳內聯盟事務局。收到之聯盟歌約百份徵章五十份之應募作品。均足象徵百四十萬州民之翼贊體制。其堅强意氣。亦充溢於歌詞。與圖案之上。應募者關東州內則已勿論。即日本內地。台灣。朝鮮等其他遠由華北第一線之兵士送來之作品。已使聯盟事務局係員感激不勝。應募原稿。在事務局審查之結果將於四月十五日發表。與奉聯並談稱如左

離截止日。尙不滿一星期。若止於此程度。殊難滿足。爲能有眞正之優秀作與佳作。希州民全體應募

消防署桃源出張所　廿五日舉行開所式

大連消防署。爲防止本市南部桃源台一帶之火害。曾於去年撥出豫算。新建設桃源台出張所。今已竣工。已於本月二十五日午前十時假本出張所構內舉行開所式。同時南部有志者所寄附之消防汽車。亦於當日舉行獻納式云

爲防汽車時間偏在　將取營業二部制

因燃太强化規正石油之消費。故出賃汽車運轉手之收入則即一瀉千丈。似有不可收拾之勢。雖如斯而仍有大多數之運轉手。於認識此非常時局之下。刷新生活。收入雖少。仍立於自肅自戒之職域奉公下。挺身前進。無稍怨意。而亦有一部之運轉手。仍然追憶昔日之好夢。追尋目前之小利會展種々不良之方法。以苦良好之市民

例對片道之乘客。强要往復車價。非出二倍三倍之高價。不得乘車。不但如此狡猾。即對欲乘車者亦加以選擇。不出規定車費以上。則變言「石油不足」不能前往。其他尙有對乘客行種々狡猾之手段違反當局之熱意者有鑒及此大連貸車組合。若容此等不良運轉手繼續蠢動。結果必釀成對社會之反感。於斯除促其進自滅之一途外。別無他策。故經州廳當局。協議之下。今後對各車。均預先準備石油一二罐。以充歸還車庫時之燃料。以免「無有石油難以回還」之拔言。再當局將汽車營業時間。分爲午前及午後以免汽車之時間的偏在。大一日中準許一定數之賃車。而行營業。如斯而行。則於市民之便利上。有益非淺。該案不日即作具體的實行云

爲養成會屯指導者　今夏舉開行政講習

州縣地方課以施行州籍制度爲前提。故有再編成地方行政之必要。對此新規事業。以養成會屯指導者爲重點首則期於四月上旬。於左記十會配置十名日本人會吏員

△旅順管內三會　△金州管內三會　△普蘭店管內二會　△皮子窩管內二會

同時並爲養成各會屯之優秀吏員。將由七月二十一日至八月二十日。於大連二中學開行政講習會。由地方各會選出一名參加。其外又與奉公聯盟之下部組織相呼應。爲期地方協保之生活確立。民族融和。徹底認識時局。學開町內會及街屯會之中堅青年養成講習會。講演會及電影會。以期專爲地方中樞之指導者云

大衣　流線新型　鼎新號　西服部電話三二三二八

經濟取締益趨强化　違犯者科以體刑倍加處罰

撲滅仍潛行經濟亂舉之使經濟界明朗化。向統制經濟之本來目的建設高度國防國家之大道上邁進爲目標。基於此大議會所決定之動員法。臨時措置法。並改正刑法一部。而產生之罰則强化。業於二十日起開始實施。在關東州亦當然要與日本內地側同時實施。因之關安之摘發並處罰。愈加嚴重

較從來又加改正之重點。在總動員法。從來之三年以下懲役。五千圓以下罰金。改爲十年以下懲役。五萬圓以下罰金。在措置法。一年以下懲役。五千圓以下罰金。改爲七年以下懲役。五萬圓以下罰金分別强化

更依刑法。對不當利益。沒收或追徵。萬一今後。因關安而被摘發時。即如從來以罰金刑即可完結之時。亦科以體刑。且參照情形。同時併行科以罰金追徵金等。若一度觸犯時。則恐陷於不能再起之窘狀此點將由社會抹殺淨盡

又與此同時。取締範圍。亦行擴大。統制團體之役員與職員。關於業務之執行。或濫用他人業務上之秘密。或利用。再或關於統制事務。有賄收賄之行爲。皆準據公務員之法令。予以處罰

自統制諸規則公布以來。業已經過多日。迄至今日。各業者不諳規則之情形。殆已決無。因有此實情。故將從來之溫情主義。加以相當程度之改變。今後當然更根據此改正法。勵行經濟事犯之徹底的肅正

模範警官善行表彰　將於四月三日舉行

州廳警察部。爲鞏固州內治安之鐵壁。對不眠不休盡瘁職務之警察官期有以表彰。因之自日前以來。州廳警務課即與各署連絡選拔被表彰者。現經甄別之結果。決定以左記八十三名爲善行警察官。而予以表彰。將於四月三日之神武天皇祭佳節。自午前十時。在州廳正廳舉行表彰式。由坂本警察部長。對授賞者。授與表彰狀並金一封。以獎勵其善行

△大連大廣場警察署（十四名）岩田又雄。神田天賦。前田堅雄。西本靜雄。今村勝男。川原健吉。緒方庄八。赤城豊。入江滿。猪雲峯。福也得賽也夫。張吉官。劉運廷。劉正身

△大連小崗子警察署（十名）新名英生。岡本保良。瀨戶山純吉。安樂政雄。戶上貢。有村榮之助。宮本敬之。齋藤賢吉。金光增。白鐵濤

△大連沙河口警察署（十一名）尾崎重則。青木勇喜雄。池內峯一。門脇鏡。川崎源吉。河內義一。大井義定。渡邊安太郎。劉仁松。陳有堂。金洪權

△大連甘井子警察署（四名）藤井保隆。山岡一二三。黑田稔。澤田定衛

△大連水上警察署（七名）小鹽濱市。河野延壽。佐土功。木戶敏浩。伊藤武夫。實村重盛。趙明政

△普蘭店警察署（二名）梶原清秀。門脇倫

△貔子窩警察署（三名）上田清十郎。二木直太。

△大連消防署（六名）渡邊源太。小野壽吉。中村貞次郎。因藤喜三七。森川利雄。梶原三一。清水寅喜

△警察官練習所（一名）泉喜麗

△旅順警察署（七名）藤友寅雄。中村又一。本間孝吉。劉恭端。宋英武。李成憲。孫學上

△金州警察署（九名）沼尾安之助。政木定一。櫻木忠臣。近江綱。中村金一。竹劉守。蒲原監司。吉澤茂作。劉信興

△警務課（二名）齋藤玉三郎。池見又喜

△保安課（五名）戶村相三。諸岡正雄。坂口磯吉。松岡清。松田繁一

△外事警察課（一名）龜井萬太郎

△刑事課（一名）段福甫

兄爲國戰歿疆場　弟亦獻身報道報國

奉垣李宅　槍後熱誠美談

【奉天訊】在奉天市興護國神。唯一合祀之李基淳通譯。其胞弟李基華君（二一）現服務於滿洲國通信社奉天支社。因之每日得與亡兄之英靈對面。李君自兄故後。即背負一家之生活責任。精勵職務。究其故兄之作事經歷。曾供職於山城鎮某部隊担任通譯。於此次事變勃發同時。隨該部隊轉戰華北戰野。或從事宣撫工作或蒐集情報。日夜奮鬪。未嘗稍懈。後於昭和十三年四月六日。在山西省安澤縣白素村。向敵突擊之際。不幸被敵彈通槍傷。遂即壯烈戰死。乃恩蒙賜下論旨及勳八等白色桐葉章。對此李君嘉謝。於爲兄發揚光榮之餘。且談稱如左

聖德施飯閉所

救濟貧民之聖德太子堂施飯作業。已於二十三日告終主催側之聖德會。自二十二日午後二時。於聖德會館講堂。舉行施飯閉所式。有關係者並一般市民多數參列。盛大舉行

關門隧道　當在六月貫通

【下關訊】刻將完成之關門隧道工事。亦因門司側之軟弱地盤。已節々前進由下關側已能開到門司側　部隊之掘鑿應一方於斷層地帶阻碍　掘進之下關側中央部　未征服地帶二十三米突。亦因貫入洋灰一萬袋。使地盤凝固。乃於二十四日朝七時。由萩野下關現場總長指揮。掘鑿鞏固地盤。因此隧道掘進之諸工事。頓呈活況目下下關掘鑿部隊與門司掘鑿部隊。行將握手。據關事實上。待高奏貫通之凱歌時。當在六月上旬。關於以上。工事總帥釘宮事務所長談話如左

把握完成關鍵之門司側掘鑿部隊之進行。竟超出豫想以上。每日一米突之快速。至本月末。即能接寶定完成掘鑿工事。又下關側。未征服地帶之掘鑿豫料亦能於四月中完成。全體工事。以現狀觀之。能較當初之豫定。早日竣工云

無斷建築　警察從嚴取締

自新、長春座電影院暨哈爾濱電影院。先後發生火災與倒塌之慘案後。連濟警察保安當局。各具戒心。邇來對於凡有之不良建築。暨年久失修腐朽之虞的房屋。皆在被取締之例。茲有大連小崗子警察署界內。各滿人商民街。有幾多之無斷（私建）建築房屋。而且多以出租與人。權做住宅。其用木材。最易引火與倒塌。建築不惟薄弱不固。且而多用高橋主任。爲防患于未然計。業已發出重大警告。殊望該等房東。速往同署申告情形。求得許可。否則日內決令從速拆毁不貸云

竊汽車附屬品犯被捕

據大連市敷島町　東興自動車會社北保某之報告。該會社自本年一月中旬至三月間。頻行發生盜難。該倉庫中汽車附屬品等物件。先後共失六次。値價不下二千圓。事既經月終未破獲。但盜犯惡滿盈。於二十一日徘徊市內淺間町路上。被大廣場署員國臣刑事逐見。即帶至署中審問。供認山東人爲前科一犯。孫華堂所爲不諱每次行盜之汽車附屬物件。如數變賣。以供揮霍。尙究明其來實。暫置獄中。偵辦罪中

豆油配給有欠均衡　望當局加以改善

「豆油」雖非爲非吃不可的東西。然而在於滿人亦往之需用上。亦爲不可少缺的。但是目下豆油頗端缺乏。已爲市民所週知。故當局爲打破此項難關。曾發下豆油兩次。以配給與五十萬滿系市民。同時市民得此接濟。無不喜形於色。但本次豆油之配給。已於本月二十二日開始。惟此在於需要者之豫想裡。是足以達到圓滿之希望。然其結果。却惹起滿街怨聲。群加非難。究其原因。即今次之豆油。共爲十二萬三千三百斤。以五十萬滿人市民對比。每人可領到三兩八。惟其配給措置。即一戶不論人口多寡。皆係配給一斤。若按其他物資分配。殆爲依照戶口進行。以此則不然。獨按戶數予以配給。換而言之。夫一戶若有二三十人。領此一斤豆油。所謂接濟有何益哉。同時各食料品商。有則發票。有則隨便領取。頗感欠於妥當。故望食料品組合與區關係者。力謀改善。以期配給圓滑云

大連春季賽馬　程決定

爲一般所待望之大連春季賽馬。關東州賽馬會。於二十四日發表決定按左記日程。自四月十九日開始舉辦

△開催日　四月十九。二十。二十一。二十七。二十八。二十九。五月三。四

國都天然痘復發

【新京訊】爲國都市民所感苦悶之天然痘。於官民一致協力防遏之下。已大見緩和。乃於日前宣告解除種痘證明書携行命令。而自十五日以來。又連日有新患者發生。至二十三日。合計發生十一名患者（內死亡五名）自發生以來累計百五十七名（內死亡四十名）因此當又於二十四日。向全市民警告。務須種痘云

烏拉爾丸船客

於二十三日午前七時五十分。抵大連港外之日滿連絡船烏拉爾丸。載來船客多人。計有爲關發東邊道而來之一群青年人。滿洲礦山。株式會社之鐵營口白色金屬等各會社之屬。新入社員四百名。爲赴滿洲臨時國勢調查事務局。從事整理文件之女局員四十二。此外尙有興亞電氣局重役中野隆成氏。滿洲農產化學重役大野碩十郎氏。合計八百餘名船客蜂擁上陸云

聲明父子脫離關係

啓者鄙人長子官聯不務正業素嗜阿片屢戒不悛又到處敗騙無奈乃於七年十一月一日父子雙方同意脫離家庭父子兄弟名義及財產同居等關係言明倘後家資能有發餘令其子伯奎弟兄永鋼與官聯毫無關係自登報日起官聯在外一切事故鄙人概不負責嗣此鄭重聲明

阿城縣　唐化南謹啓

初生雛及中雛訂賣豫約

一月九日第二次孵化爾後　每隔六日逐次出雛一次一回孵化能力八千隻一個月中　可得孵雛四萬隻育雛設備萬全多量中雛需

敝場孵化部創業十三年之悠久　技術卓著孵雛强健優良多蒙關東州各農會委托孵化場

大連市周水子泡崖屯一五七

旭養鷄孵化場

招生　大連志澄無線收音機講習所

一、宗旨　養成無線電收音機修理試製各種之知識

一、年齡　十五歲以上小學畢業程度

一、畢業期間　三個月每日上午學科下午實地練習

一、報名日期　四月十五日以前額滿隨時截止

其他詳細備有簡章函索要附郵票四分

報名處　大連不老街二百十番地　電光社

社員募集

一、石炭類販賣具有經驗及熟通日本語者

一、年齡　三十歲前後

一、性別　男子

希望者於每日午後二時至五時本人持親筆履歷書及最近照片來左記之辦公室接洽可也

大連市山縣通二番地東拓ビル四階　株式會社北澤商店內　興亞礦產公司啓

緊要聲明

啓者敝人於昭和十四年　與李雲峰君外各股東合資在大連開設洪盛洋行今議又於奉天設一出張所現　因無意前關同東股東議定　將奉天出張所全歸李君經營與大連本店脫離關係對於奉天出張所一切買賣貸借等情敝號蓋不負責恐　未週知特此登報聲明今後尙祈各界惠顧

大連市西崗街一七五　洪盛洋行經理　胡德元

觀參迎歡　洋服　雜貨　各種　套料　外料　生服　學生服　大衣　女大衣　男服　推銷　利薄　電話二一九五五　大連市天津街　內場　天增祥服裝專門店

滿洲教育協會附屬　各科診療　同仁醫院　大連市西崗街大衛門西　電話③三六二六番　附屬　產院產室完備

烏拉爾丸

滿鐵招募食堂車從事員

一、應募資格　公學堂高等科卒業日語流暢者

一、職務　給仕（待役）

一、招募截止　三月二十八日

一、本人出頭日時　三月二十九日午前十時

右希望者將像片及履歷書。公學堂卒業證明於二十八日以前遞於敝事務所二十九日本人出頭可也

大連驛三階　大連食堂營業所

周子揚介紹于貴麟推拿　小兒百病

貴麟來連二載於茲救活嬰兒指不勝屈人所共聞非吾捧語也誠恐各界不明　貴麟推拿奧妙與衆殊異故特苦口婆心一告再告如有嬰兒患病者　速去推拿勿失良機

寓西崗福德街七番地　泰來油坊西邊路南大門內　借用泰來電話三一二〇五

三池コークス
撫順コーライト
特約販賣店　興亞礦產公司
大連市山縣通二（東拓ビル內）
電話㈡二四三二番　一六九〇番　六九四四番　三〇三九番

要買精良物品請至　史惟記時計店
大連市浪速町二丁目四十三番地
營業項目　時計・眼鏡・寫眞機・寫眞材料・寫眞館晝夜攝影
電話二一三二二二番　振替口座大連四六五六番

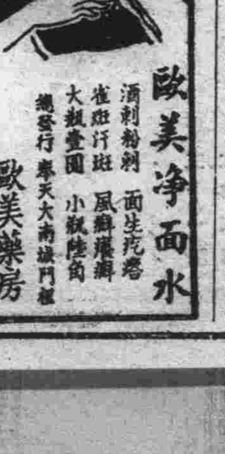

容貌鮮麗　化粧必需　歐美淨面水
消除粉刺　面生疙瘩　雀斑汗斑　風癬癘癬　大頭疊疙　小紅疙瘩
總發行　奉天大南門裡　歐美藥房　各處大藥房均有代售

打字招生　設備完善　教材豐富
科目　日、漢、英文
大連女子打字傳習所
地址　大連淺速町六番地　電話二六九八
並有優等打字員紹介

大連實滿對抗卓球大會 實業軍高奏凱歌

第六回實滿對抗卓球大會由關東州卓球協會主辦、大連市民體育會後援之下、廿三日午前十時假大連滿鐵厚生會館開會在定刻前奉行職員選手入場、祈皇軍武運長久、默禱戰歿將士、齊唱國歌、返還優勝盃中田理事開會詞、選手代表實業軍主將之宣誓、畢即開始猛戰、結果以八比四實業軍勝滿鐵、成績如左

實業軍6—2滿鐵軍
○山本2—0眞鍋
○門屋2—1田中
○片島2—1(大島)田中
○田ノ上2—0石黑
成田1—2有岡○
(田ノ上 姜)0—2(田代 有岡)○
○片島2—0大島
○姜2—0福求

第二回戰

實業軍2—1滿鐵軍
○田ノ上2—0有岡
稻垣0—2田中○
○片島 門屋2—有岡 田代
門屋(不戰)田代
山本(不戰)大島
成田(不戰)中島
片島(不戰)石黑
姜(不戰)大島

華北體育大會日程

華北體育協會爲決定 民國三十年度之體育事業並其他之業務、故於十九日午後五時假北京飯店由多羅尾理事長以下理事十一名出席之下開會、協議之結果、決定本年度主要事業如左

△華北體育大會(十月十日雙十節)
△種目、陸上競技、籃球、排球、卓球、重量擧、扯繩、腳踏車
◇地點、先農壇公共體育場
△參加者、華北學生對抗及一般
△華北冬季體育大會(昭和十七年一月上旬)
△種目、滑冰△參加者一般
△地點、中南海
△華北大學、專門對抗競技大會(五月上旬)
△種目、陸上競技、籃球、排球、卓球
△參加者、華北各學專門學校
△第二回北京、天津間驛傳競走(十月上旬)

除此而外並決定援四月三日午後一時假先農壇公共體育場擧開慶祝華北政務委員會成立一周年團育大會、由日華男女中小學校以及各國技團體參加之下開會(北京訊)

州內體操指導實演會 於收莫大成果裏圓滿閉幕

關東州體育協會主辦之體操指導實演會最末日、二十三日午後一時半於貔子窩小學校刻擧行、選手入場、遙拜宮城、由於日滿人約五六百名參加之下遂行展開豪華之實演會、是日指導員努力續行演技各項、在觀衆掌聲雷動裡於午後三時三十分假關東州施政三十周年記念塔下收有莫大之成果、圓滿閉幕以州民體育之健全普及啓達爲標榜之實演會、重點於一般州民、以資養成健全之體格希市民各位不棄、施行是荷

選拔中等野球 岐商、海南、日新制勝

第十八回全國選拔中等學校野球大會第一日、於廿三日假甲子園球場擧開、首於午前九時職員及全日本選拔之十六團體選手整列、揭揚國旗、齊唱國歌、遙拜宮城、默禱返還優勝旗、宮原大會委員長之致詞、岐商加藤主將之宣誓、畢即開賽、勝頭爲福岡工業對岐阜商業戰、成績如左

福岡 0 0 0 0 0 2 0 0 0 1
岐阜 1 0 0 0 0 1 0 0 0 A
海南 0 0 0 0 0 0 0 0 3
島田 0 0 0 0 0 0 0 0 1
日新 3 0 1 0 0 0 0 0 0
志度 0 0 0 0 0 0 0 0 0

【大阪特電】

東西OB鎧球 戰關西制勝

第十三回全日本東西對OB抗鎧球戰、二十三日假花園球場擧行、關西雖在前半不振而在後半一擧挽回頹勢、力廿六比廿五遂行制霸

關西26(18 8—11 14)25關東(花園)

辭賦之流變

匯峰

班固兩都賦序：「賦者古詩之流」言賦之來源乃由最古之詩集衍變而來、屈原之離騷正是由詩而賦、再爲賦之間也、建賦之定義、劉熙載之「賦數也數布其義、謂之賦」鍾嶸詩品：「直陳其事、寓言寫物賦也」劉勰文心雕龍：「賦者舖也、舖采文體物寫志也」即言賦者用已之情感盡量披放也

關於辭賦之流派漢書藝文志詩賦略中分爲四派：曰屈原一派共二十家、孫卿一派二十一家、陸賈一派共二十五家、雜賦一派共十二家、近人章太炎先生在國故論衡言、屈原一派因其忠君愛國之情、寄於辭賦故所謂賦情之賦也、孫卿一派推其旨在說理、兼有諷刺之意、稱其爲體物之賦、陸賈一派有如戰國之說客、故其爲縱橫之賦也、雜賦一派因一派賦家如揚雄東方朔等時有諷諫之賦出之、故曰諧賦之賦也

既至漢人之賦、上承楚辭下啓六朝、與五言詩、樂府歌辭同時漢代之代表文學、陸賈、賈誼開其端、鄒陽、枚乘繼其後、而大成於司馬相如、其文體蒙採楚辭與散文、其文辭主散陳、以華麗綺靡爲特色漢賦亦可分爲四期

第一期爲萌芽時期 西漢文帝景帝時賈誼、枚乘等仿楚辭而賦出之、此時之賦皆無有獨立之精神也

第二期爲大成時期、武帝時淮南王安、東方朔、司馬相如司馬遷等輩出、才到賦之鼎盛時代也、其時之賦皆出自本人之創作也

第三期沿襲期 宣帝時王褒揚雄等所作喜摹擬古人、識者多病其爲大而未化、而一半亦爲已之創作

漢書揚雄傳贊云：「雄以爲經莫大於易、故擬太玄、傳莫大於論語、故作法言、史莫善於倉頡、作訓纂、箴莫善於虞箴、作州箴、賦莫深於離騷反而廣之、辭莫麗於相如、作四賦(甘泉、河東、狡獵、長揚)皆斟酌其本、相與依倣而馳騁云」此時期之賦、可謂半沿襲、此皆創作者也

第四期衰微期 東漢以後班固、張衡、王逸、蔡邕皆出於模仿、殆受揚雄之影響也、此時爲沿襲期也、由此漢賦生命至此斷絕 而改爲魏晉南北朝新體賦矣

漢賦在這四期 最使人注目者、一爲創意造端、麗旨腴辭開漢賦先聲之枚乘、一爲繼大成之司馬相如也、今將此二大辭賦家作一簡評

劉熙載賦槩「漢書枚乘傳」「梁客皆善辭賦、而乘尤高」則知當漢賦名重於相如矣後學相如之麗者、還須以乘之高濟之」又曰：「相如之淵乏、鄒陽枚乘不及、然鄒枚之雄奇之氣相如亦當避讓」

鄭振鐸：「相如之賦其靡麗較枚乘尤甚。子虛賦幾若有韻之地理志」相如之子虛賦爲武帝所嘗識帝觀畢飄々然有凌雲之勢、故所謂不失乎風人之意也

辭賦延至魏晉南北朝、乃與漢賦殊異、以體製方面言、屈賈之賦以抒情爲主、而此則描寫多於抒情、揚馬之賦、博大典麗、以頌揚帝王爲主、而此體製短小、用以抒情寫物、而魏晉南北朝之賦、有咏物者有抒情者、有記事者、亦有說理者、內容所及、較漢賦爲廣大而複雜、而篇幅則短小精巧蓋賦之趨勢由頌揚帝王而轉變爲文士自由繕寫之工具矣、此時王粲可推之爲首也、文心詮賦「及仲宣靡密、發篇必遒亦魏晉之賦者也」潘岳爲晉初大作家、鍾嶸、評其賦「其源出於仲宣、翰林嘆其翩翩然、如翔禽之有羽毛、衣服之有綃紗也」蓋自建安、正始以後、斷重辭華句多駢儷、風格又復不同、然辭賦亦用駢儷之句矣陸機與潘岳爲當時之文壇魁傑、然其辭賦偏重華貴、多用排偶、南北朝宋之鮑明遠其辭賦上承魏晉之遺風、形式短小精巧而內容在於咏物與人情、

滿映時報滿語版

時事映畫第一二二報內容

一、訪問歐洲之松岡外務大臣(新京、滿洲里)
一、新侍從武官長吉興上將(新京)
一、硬式卓球選手權大會(新京)
一、新體制下之傳書鳩訓練(奉天)
一、演藝親善使節富連成班來滿(新京)
一、畜產加工所(哈爾濱)

放演日 四月三日

從女性的玉腿上 能斷定他們性格

但凡有智慧的女性、當她行動的時候、擧步總較別人高些、大概有自信的力的女人、她的步法較爲自由而且有力、如果見到有的女性行動得細心謹愼、可以斷定她是有自覺力的一流人物、其次、凡有堅決心的姑娘、她的膝頭較爲穩實、她的玉腿也較爲硬直、又次、若你遇見一位女子、在跳舞時步法不得其平、擧止較爲浮滑這就可以顯出她的粗心大意處、膝蓋較大的女郎、是缺乏個性的表示、而長膝者是可愛的人兒、圓膝的盡屬才女、膝蓋過於長肉的即懶惰的特徵、膝蓋過於凸出的乃是愚笨的女子膝蓋凹入的、才是女人的本性、玉腿屈曲之時筋肉堅、則可以斷定這女人生性冷酷不易交接、反之則是人皆樂於游的一類了如果你想拍她、當要找一位玉腿珠圓玉潤的女性作伴才有快樂呢(續完)

學術概論 孟子荀子朱子王陽明(上)

唐新我

方今之世學流紛歧、彷彿戰國時期、百家並起、各人所見頗皆持之有故、言之成理、學者之間、僅身於此種情形之下不無彷徨歧路之感、於是新舊派別應時而生、一般老生宿儒大都專主舊學、斥新學爲淺妄而新進後起之秀、又多厭棄舊學、目經史爲陳腐、互相攻訐紛呶不休、吾人平心以論夫、所謂學術者、殊無新舊可言、適而已矣、即適合於國家民族生存進展是也、如其恰合此項要求、雖舊何妨、雖新何礙、譬吸收光分和用可也、倘若根本不適此項需要、舊者固應摒棄、新者更亦無須講求、此理甚明、不待言喻、並且吾國舊有學術、由來久矣、經數千年之歲月、曾由諸多往哲昔賢殫費心血、經營研討發揚光大以至今日、其中能謂毫無可取乎、爲今之計、吾人對於舊學實不容輕視、誠宜加以充分研講、以期得到相當認識、明瞭深悉以後、則去取存廢始能有平允適宜之判定、若根本上即不識不知一筆抹殺、天下寧有是理耶、本此見地、爰將孟荀朱王四家之學說、略加論列、權作與國內學者一商榷焉

△孟子與荀子

戰國時期、繼承儒說而豐勢最大者、孟子荀子兩人而已、然而孟荀同爲儒家巨臂、但是見地主張頗有不同、孟子道性善、荀子稱性惡、孟子主張法先王、荀子主張後王、孟子講學歸本於仁義、荀子講學禮重於禮義—顯然互相抵觸、此何故也、蓋因彼時學者以獨得之見爲貴、不尚沿襲、不相雷同、一學說、各人加以研習之後、心有所得、幾經個人論衡考慮之後、便據之以爲根幹、無論講學爲文、均本此發揮、以表現個人對於某項學說、確有獨到之處、此項精神、頗爲可貴因其如是、學術本身始能有新的進展也、後儒不查、不惟不敢稍違程朱、一若和尚議守戒律者然、學術之不發展也、宜矣、孟荀不同、不足異也

先論性善性惡、孔子講學、實未嘗言及性善性惡、只謂性相近也習相遠也、後人謂性相近、即人之初生性皆近善、及其長也、因有習俗漸染、遂埋沒天理一味逞行人慾、遂遠於善而爲惡矣、此說不甚肯定。蓋性相近者、即謂人之本性相距不遠、生來本質大致相近、七情六慾、人皆然、故謂堯舜與人同、照本性說、人與人相差不遠也、習即環境學養經歷等等、因爲這些不能相同、程度之差、即相遠矣、此爲孔子原有之解釋、孟子學說蓋欲造成人類自尊自重心理、故本照前者之解釋、謂爲性善、又引惻隱羞惡是非辭讓四端之說爲之證明、荀子學說、蓋欲造成人之崇尚學養心理、謂爲性惡、主張人必學養而後賢明、又引蓬生麻中不扶自直絲加色染可黃等說、以爲證明、二說皆有流弊、不如孔子之圓融自然、吾人於此、自應以孔子原意爲本、人與人之間、在生來性質、相差非遠。就爲具有高出其他萬物之智慧、與慾望之高級動物而已、以智慧言則有惻隱之羞惡是非辭讓等心、以慾望言、則有好貨好色自私自利之念、夫何善惡之可分乎、只是所處生活環境有好壞、學養有高低、習慣有正邪經歷有深淺、是以結晶不相同也、誠能統合荀孟性善性惡之說而並認之、主張揚子之善惡混、持其善而避其惡、發揚自加尊貴之心精重於修養學問之道、則得之矣、孟子法先王非法其跡法其意也、堯舜之道其事實詳情、亦不可得而知之、因今古異時、亦不能守膠不變、但其大公至正修己治人之精神、實可貴耳

梨園瑣談 富連成班歷史悠久 經營得當名伶輩出

富連成這是人人都知道的、然他是北京很有名的科班、大凡去過北京的人、也都要到前門外廣和樓去聽聽這小班科的戲、尤其是愛好戲劇的人、更要特別注意到這科班與其他科班不同的、很能保留着幾十年來規矩和到別的班看不到的老戲、由從前的喜連成一直到現在的富連成、全是由葉家一手來經營、其中雖有些老伶工來幫助、那不過是僅用在教戲上、關於科班的經費或是營業的盈虧、這都是葉家來運籌和計畫、凡是願意入這科班學戲的學生、經有相當人介紹後按照科班的規矩、說明幾年出科、效力幾年、出科後表面雖與科班脫去關係、實際上有的時候仍要加以援手的、幾十年來出科的學生、在北京無論那一個班裡都有他們的同伴、所以富連成在北京的劇壇上有相當地位、絕不是偶然的成功確是經過一番努力和奮鬥所得來的結果、在每個小學生入科後、擧凡關於衣、食、住、的一切、無不都是由科班來供給、那麼這個科班每天的支出也就頗有可觀的數目了、所以每天晝間在廣和樓出演、晚間則按照預定、如吉祥園、哈爾飛等各園子、分別去出演、所得收入、除一部開除在教習和職員的身上外、所餘的盡量來維持科班的衣、食、住、和添製行頭、改良科班的施設、再有盈餘、才能由葉收理這樣的有條不紊的一直維持到現在、從沒有鬧過什麼經費無着、經理無人的風潮、這是其他科班所不能同日而語的、科班中的教習、除老伶工蕭長華常年持鞭外、所有出科的學生、都有來義務指導的責任、即使已成名的前班名伶如雷喜福侯喜瑞、馬富祿、馬連良、也都去教過獨有的拿手戲、小學生學戲、在每天出演時間外、清晨到郊外去調嗓、早晚飯後、來念詞學身段和練武工夫經過相當的時間、先生認爲以露演時方能稍露頭角的、在舞台上來演出、造詣深厚的、便可青雲直上、一鳴驚人、出科後、便能個自挑班一帆風順、便可成爲大紅特紅頭排名伶、馬連良、譚富英等、和最近出科的李世芳毛世來也都經過這樣過程所成功的、富連成的得能存在很値得向讀者介紹的、同時也很値得我們的欽佩

這次由華北演協與滿洲演藝協會的斡旋、由葉盛章領衔來滿露演、各地人士翹首待盼葉盛章能戲頗多、如盜甲、藤汚等等武工純熟、尤以走矮子現時可稱一絕、朱琴心正工青衣當年紅極一時、陳圓圓一劇、爲其獨有佳作其他如老生葉世長武生黃元慶各角等、均在北京有很好的地位和名譽、希望更自努力、以保留京劇精粹科班榮譽爲目標、好自爲之、則前途更可期待

灤州影戲

影戲者、亦故都小娛樂之一種也、相傳實遼于漢武之世有齊少翁者、以帝悼李夫人死、日夜哀想、乃爲此以悅無如此固談藪之讕言、而非眞詳紀于漢書者、惟老北京之戲、實肇始于灤州、然歷若年之薰陶漸染、已十足有京色彩、此所以由灤州影戲、演遞進、一變而爲二簧影戲雖大塊武戲長坂坡、伊等亦演唱也、影戲之主要部位一「窗戶」二曰「燈鍋」夫窗固體皮人不可須臾離者、若鍋、則黃昏以後、勢必借重君、若演竹林計燒于洪、以及火判、燒狐狸等火彩兒等頭藝其變幻萬千、則無不自燈鍋中演出者、按影戲班中大都不過五六人、擧凡一切吹打拉彈、說學逗唱、非樣樣精通不克勝事也、故當年老北京、凡有小擧動、如生日及小兒彌月等、均請隔台影戲、所以然者實以影戲一切經濟、緣影戲雖然管中和(即吃飯)不過影戲班照例吃折羅、且也、影戲班隨台有一具藍布帳子、本家兒亦可省一筆棚錢也、惟影戲班比較唱其他玩藝爲容易、緣唱影戲之戲箱中、除應有之人子外且附以冊(音差梯)子、故唱時即有遺忘、亦不致轉咒也、若二簧影戲、老前輩則稱、昔日揚托偶可以代約名角「鐵簾子」而影戲班中亦能串演名伶當年影戲所以炫赫一時、實以王門朱邸、其眷屬至尊、例不許見生人、上下車轎、必在夫儀門以內、倘不得已而外出、亦必須幃以圍幕也、而影戲班之人員、又均在窗戶以後、伊等所能演唱成套「萬字」連台大塊、活「萬字活」所以對王府宅門、貝府寶爺、晉阿哥、頗能扣得住、近來是例外、除各戲又角奇門異、而泊來之電影、則較影戲實高出萬倍、美中不足者、祇以不能說話耳、邇來有聲電影出、則更有美音聲、無善不備、夫如是、更無影戲班吃飯之所矣、嗚呼、灤州影戲受天然之淘汰者、非不幸也、宜也(按影戲頗有藝術價値、値此崇古之秋胡適麗園之遊士八層地獄、亦上之稿兔子切合、百戲雖無、亦亦似可提倡之)

汽船行輪
○仁川鎮南浦行
京津丸 三月二十六日後七時
第三壽丸 三月二十七日
長山丸 三月三十一日
○開往芝罘威海衛仁川
日高丸 三月二十七日後七時
○天津行
京津丸 三月二十五日
第三壽丸 三月二十六日
和源丸 三月
長山丸 三月二十八日
鎮南浦行 第三壽丸 三月二十八日
各舘運搬一切事務 大連市山縣通二〇〇
阿波共同汽船株式會社 電話長二二五〇〇、六八〇九一番

政記輪船行輪
○開往龍口 永利號 三月二十六日後六時
○開往威海衛 有利號 三月二十七日後六時
○開往芝罘 厚利號 三月二十八日後七時
大連市監部通 政記輪船股份有限公司 代電話二一四一二四一番

大連汽船定期輪船
○開往青島上海 大連丸 四月一日正午
大連丸 三月二十五日正午
青島丸 三月二十八日正午
○天津行 北海丸 三月二十八日前十一時
長平丸 三月二十六日前九時
北京丸 三月三十日正午
龍口行 龍平丸 三月二十八日後六時
○開往基隆高雄 壽山丸 三月二十六日後一時
長山丸 四月五日後一時
大連汽船株式會社 電話代表二七一三一 旅客事務(大連驛高島町)

三益通行輪船行
○開往芝罘 昌平丸 三月二十六日
大連市加賀町三〇 惠通行 電話二三八一八、六一一八番

東亞海運定期航路
○開往青島威海衛上海 台中丸 三月二十七日前十時
台南丸 四月上旬
○開往芝罘 第二十六共同丸 三月二十八日後七時 三月二十九日後七時
青島行 大智丸 三月三十日午前十時
○開往橫濱天津 利通號 三月(二十八日)(不載客)午後七時
○開往基隆高雄 靜海丸 四月
東亞海運 大連支店 大連市山縣通三三番地 電話二、四一九五番

泰東介紹欄
五行欄 一次一圓
十行欄 一次二圓
求事廣告半價 不出名者加倍 名在社加三成 全年半價

百萬
宣傳中服用後之効果爲證明、淋病赤白帶症特効藥
京城「都藥房」淋病藥之二(無効退錢)
責任專賣所 大連連鎖街 一井上喜保堂 電㊁一八二二番

電話 買賣專門店
信用本位 大連市播磨町十五 乃村電話店 電話㊂一九七〇番

簿記學函授 免學費 募集

大連 世界 電話 三五三六五 日

今天放映 新華出品 舞台名劇 日出 袁美雲 陸露明 主演
下期開映 新華在港出品 中國泰山歷險記 彭飛 王乃東 主演
再期鉅片 華成出品 新片首演 金鳳 描 湯傑 自編自導

宏濟大舞台
(陽曆三月廿六日起映兩天)(全院一律大人四毛小人兩毛)
今天放映 上海公司出品 全部有聲歌唱 香艷艷情佳片
戀愛博士
(主演)梁雪霏 羅品超
下期公演(新片二輪) 明星公司鉅製 偉大古裝 香艷歌唱 愛情鉅片
蘇三艷史
(主演)周璇 舒適

清水式 無砂精米麥機 (型號一)

大連市山縣通六三番地 蘆田洋行 電話二一三三四〇〇六八番 (1)

連載組畫(許繁) 附郵二分函索即寄 —敬墨林作—
朱柏廬先生治家格言(四十二)本書八字組成 迷眩上期八字係 隋目甘家道難成
本社特約華北總代理 專售每冊六角郵費二分
△新春已屆墨林組畫風行東亞 △此當藝術的補品!
牛價卷 ▲朱子格言四幅聯 ▲二十四孝四幅聯 ▲四大古人四幅聯 ▲賢將相人四幅聯

(41)

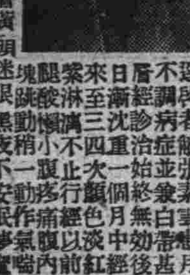
鳴謝人 遼陽城北沈旦堡雲深堂 張素雲啓 (1)

逕啓者、敝張素雲總月經不調病症、並兼白帶甚多、層經診治、始終無効、後來日漸沈重、一個月中經血來至三四次、顏色淡紅黑紫淋滿不止、行經以前壓腿酸慣小腹疼痛、腹內有塊、跳動稍一動作、氣喘心跳飲食無味、以致面色蒼黃、頭迷眼黑、夜不安眠、夢魔顯倒、敝患此症亘十餘年、百藥千方、耗款無數、數無效果、嗣閱報章、得悉鶴春藥店製售一種安坤丸、專治婦女經血病、初閱之後、存一種試服觀念、第一次祇買一盒、無意中服用之後、那樣大見奇效、又纔續購服、未及半月、就將十餘年之沈病、霍然若失、殊出意料之外、還眞是出苦海、而[illegible]

灌漑用工程
(自動注油式) 深井用吸水機

家庭用吸水
(迅速竣工 工事認眞)(各界外格光顧)
動力吸水機
手押式吸水機
淨水裝置
水道鑛山工程
農業用電氣機具
並附屬各工程
掘井吸水工程
多段式吸水機 (標本贈呈)
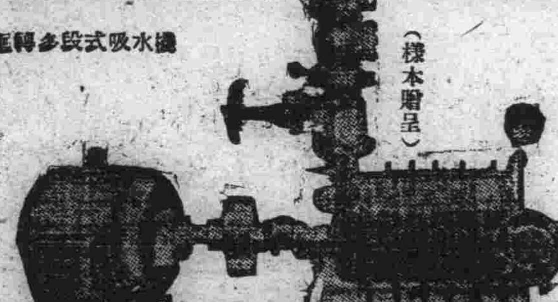
三德商會 合資會社 大連市丹後町二三番 電話(二)七五一五 大和旅館旁 松田滿商店前

大連 中央文具店 浪速町五十四番地 電話二六五五五番

淋特靈
德國發明 驚嘆的治淋服用藥
五淋白濁服此藥片 立即痊癒
一瓶斷根克奏神効 服用三日便見効驗

中華棧
總號大連市奧町七二番地
新社常陸町三三番地
旅館 房屋寬濶潔淨旅客舒適
通關 海陸運送通關代辦
運輸 手續敏捷取費低廉
代理 各大保險行水火保險 各工廠出品化粧品及一般雜貨代客買賣貨物
支店 營口 哈爾濱 奉天 天津 新京 青島
電話 奧町 經理室㊂五五三〇 旅客部㊂五七四〇 船舶部㊂五五五〇 常陸町 旅客部㊁一六四六 雜貨代理部㊁六二九四 運輸部㊁七九七一

發財良機 千載難遇 研究股票 是致富媒 機不可失 時不再來
代理期現股票客事 消息靈通歡迎主顧 國人斯界嚆矢者 滿洲證券取引所取引人 滿取哈爾濱支所取引人
株式會社大昌公司 社長 韓恒久
奉天市義光街三段三十一號 電話㊂二八七〇・二四五四
支店 哈爾濱道外許公路二十八號 取引所內設電話㊂一六六八 電話九〇九七

取扱品目
滿洲特產物・石炭・油類・諸機械 金物類・麥粉・砂糖・麻袋・水門汀・木材・肥料・工業原料・食品・染料・日東紅茶・
三井物產株式會社大連支店 大連市山縣通一八二 電話代表㊂七一〇一番
滿洲內支店 新京・奉天・哈爾濱
出張所出張員 安東・營口・牡丹江・齊齊哈爾・佳木斯・圖們
駐在員 雄基・清津・錦州・鞍山

大連全市只有此一家 美味!美味!
青島牛肉 零售與鷄素燒
可試大嚼之青島牛肉請玉臨嘗試必適所好如蒙通電話購買則無論遠近皆能即時送到
明治洋行
素燒食堂明治 連鎖街京極通 電㊂一九二二一九二二番
晴明臺市場賣店 電㊁三三五六

上海聯保水火險有限公司
資本金 香港銀參百萬元 置業 自置房產已達三百餘萬元 營業綱目 專營保險業務交易公平辦事敏捷賠償爽快如蒙惠顧無任歡迎
關東州總代理店 大連市東鄉町二十番地 電話㊂四三九五 電報掛號〇二〇二
總公司 香港德輔道中廣東銀行六樓
分公司 上海漢口廣州石叻庇能仰光其餘國內外各地均設有分行或代理店數目繁多恕不盡錄

萬有世界

賣藥糖

遲呆

不佞偶談檳榔糕，乃涉及搭膜子樓之賣藥糖，夫賣藥糖固屬于老合之一流，然所卑之利，誠等于所謂繩頭蝸角者，其爲數又區區中之區區也，雖然在江式之老合中，亦有兼當此項副業者，如揑評行中之使「鑽天兒」者是焉，此項藝人，例以銅盤一事，內盛藥糖，而其藥糖亦名之爲參狗佛手餅，此項藥糖，係在「托杵」時向「詢局」者價賣之，故其門中，說書且售藥糖，唯據道字號之歪道順言，當年凡評講西遊記者，均須有醫學知識，苟有人請診脈案，而評講人須窮出其脈理及病症，夫然後以其人之病，而撰之爲本書那段節目，及就其病症而開書，蓋藥糖不過爲彼時之藥引子而已，後此則徒黨日衆，祇能製是藥糖，而不能代人醫病矣，且也「使鑽天」的，雖側身于「揑評」行中，然實際上，又本行中之另一支派也，若一切「揑評」的場面桌，照例須紅圍桌綠走水，唯使「鑽天兒」者則不然，按其本門之規例，蓋爲花圍桌，而其走水上且爲「永有道義」四字，桌面上除應有之三寶（外按行中稱巾扇醒木爲三寶，係師爺所賜給，如有五祖傳六祖之衣鉢然）尙有漁鼓簡板各一事，清末時慶有軒在地眼兒時（按慶有軒即老雲裡飛今天橋賣唱之小雲裡飛伊之哲嗣也）祇携一魚鼓，已不見簡板之蹤跡矣，相傳本行中即唱道情者之所蛻變，當年易「柳」爲「春」而不遽廢魚鼓簡板者，是雅不欲入「揑評」之一途，故藉魚鼓簡板以別涇渭也，更書「永有道義」四字，以充分表明其爲道可道非常道之道家者流，已而歪道順上地使活，乃連魚鼓均不携往，其「永有道義」之花圍桌，更無足論矣，然不失歷來之典型者，厥爲賣藥糖耳，據云，此糖功能消食化水，通氣養胃，治撓心雜心惡心嘈心，打飽隔兒胃酸水等症，致於治病與否予不敢知，而麻辣涼香，則信有之矣

記青島的前海棧橋與小青島

老感

靑島最繁華市街山東路南盡頭，橫臥綠波，宏壯綺麗，點綴前海全面的，那便是海軍棧橋，這座海軍棧橋歷史極久，在前淸甲午以前，李鴻章閱北洋艦隊，就在這裏建起海軍棧橋，不過那時的海軍棧橋和現在不一樣，是全用木材建成的，在那時工程幼稚，也許覺得這就是偉乎其大，但比起現在鐵筋洋灰未免落後了，這後德管時代又在前端，接上一段洋灰的，連同原有北段木質舊橋，就像淸時的羅漢大衫，上下兩色，同時也感覺北半段是國粹前半段是舶來品，迨至破壞市長沈鴻烈要靑，纔將中西合作的舊棧橋全部拆除，建起現在的海軍棧橋，全部鐵筋洋灰，橋前端建成擋頭式，築起很堅固的擋浪墻，上面建起宮殿式的廻瀾閣，畫棟飛雲，雕甍俯海，很稱的起是壯麗，中間是螺旋走台，裏面也沒有甚麼陳設，然而登臨縱目海瀾天空，鷗集鵝翔，碧樹紅樓，盡收眼底，確是很好的風景，橋上爲備遊人休憩，疏々密々的設着橋，和幾百燭光的路燈，棧橋的風景雖說四時咸宜，尤以夏日爲最，當你感覺溽暑難耐的時候，走至前海崖已經減却若干熱度，你再踏上棧橋，更覺淸風徐來，暑氣全消，恰似爲換一個淸涼世界，有時你會看見綠樣上的對對情侶，對着海潮訴說衷曲，他們心緒的緊張澎湃，也和潮水一樣

前海棧橋不特是佔着很幽美的地勢和人工美，附近的點綴點綴太好了，岸上橋頭兩端闢出小々的公園，碧草舖茵，野花匝地，周邊短々的石檣點襯着粗壯的鐵鍊，曲欄綠莞，也常告人滿，當潮落風微的時候海灘露出細砂怪石，揀海蚌的少婦和幼女，有時顧不得羅襪鳳舄，涉足其間，距離們或近些，海氣腥風中也會洩出之馥郁香氣，能教你發生異樣美感

在棧橋東南角，一葦可航，宛在水中央塡起一座小島，那便小靑島，小靑島懸在海中小的傀個饅頭，誰都不信這小々的石堆會有甚麼名器，誰知道譽爲東方瑞士的大靑島的命名就是起於這小々的石堆，然而靑島並不是沒有山，這裡挨連嶗嶽，可說是「太乙近天都，連山到海隅」實在到處皆山，每一個山都比小靑島大幾十或百倍，獨以此小々石堆作爲靑島的命名，這是莫明其妙的一件事，然而「山不在高，有仙則名，水不在深，有龍則靈」因爲有了大靑島的發展，連帶小靑島的聲名也就軍如金鼎了

小靑島上面亂石嶙峋，人工栽了幾株洋槐和松樹，因爲受着海風的侵襲，不很繁茂，惟獨秋天的黃花特別肥大，也許是地質使然，島上開闢了幾條羊腸盤道，用白沙舖的很是潔淨，上面惟一的建設就是燈塔，燈塔建築的形式好似一枚砲彈立在小島的絕頂，入晚紅燈明滅，在海面四十里可望，那是指引夜間行船的，從前靑島不禁往觀，也是春秋約遊的好所在，在數年前三角錢徒棧橋僱一隻擺渡就可渡過來，現在因特殊時期禁止往遊，只可由岸上看他崢嶸峭的拔氣象

地球上的一小時

先

僅々一小時的工夫，在這個世界，都發生什麼事件，這是很有趣的問題，先就地球上來說，一小時有四千六百人的人類死亡，一方有五千四百人產生，再是地球上的人類，一小時的食糧，馬鈴薯二萬四千五百噸，靑物類九千五百噸，獸肉二千七百噸，魚肉二千七百噸，雞卵三百萬個，麵包類約三千萬個，其他消費的砂糖一萬噸，烟草百八十噸，石炭十三萬噸，石油廿七萬立托兒，從工場到市場所賣出新自動車數五千輛，電影公司使用的膠片，合計八十四粁，圍繞地球的信，和小包，十二億，發出的電報十一萬五千件，一小時間地球圍繞太陽周圍是一千六百粁，落在地球上的隕石約計四十萬

收音機試製篇（四十一）

天鴻譯述

在說過了電源變壓器之後，應該接着說第二項的整流了，在說明整流之前（關於整流以前也曾說過了）我們要試製二個電源供給裝置，本期圖即其回路全圖，按着圖上應該購置的部分品如下

一、PT電源變壓器

此變壓器的規格是按五七、五六、四七B、一二F四管交流收音而設，初級線圈一〇〇伏爾次（於九十伏爾次處留一線頭）次級線圈則爲二三〇伏爾次、三〇種安培、五伏爾次、〇、五安培、二、五伏爾次、二、五安培（其作用是取用電燈線的一〇〇伏爾次交流加以變壓，供給整絲則爲二、五伏爾次及五伏爾次之低壓而供給陽極則爲二三〇伏爾次之高壓）

二、AFC低週波阻流線圈、三〇亨利、二〇種安培者

三、C1、C2、紙型固定電容器、容量二麥克羅法拉特試驗電壓爲一〇〇〇伏爾次

（AFC、C1C2是構成一平滑回路）

四、R、固定型高耗阻器、五〇基羅歐姆

五、SW、電源開閉器

六、PL、指示燈

七、V、一二F整流管

八、UX型管座一個

九、端子七個

十、可熔片及可熔片保持器各一個

十一、絕緣膠板一塊、一五糎X一〇糎（三耗厚）

十二、底板用木板一方、一五糎X一五糎（一糎厚）

十三、電燈線、若干呎

十四、螺絲釘等

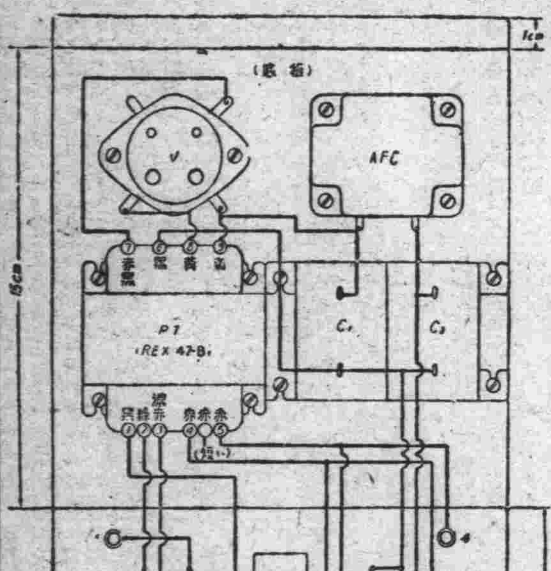

代郵

因爲瑣事繁忙，加之個人慵惰成性，所以許多讀者的來信終未能答覆，負慚抱歉之至，現在擬將各位的來函逐日一一答覆倘祈原宥

奉天市大和區　義光街一四號東方印書館

翟蒲芝先生

××

無線電常識講座，現在尙未出版，將來有印刷單行本之計劃，因此稿尙未全部完成，故何時可能出書，尙不能預料

安東永濱公司

樊恩慶先生

蒙過獎愧不敢當，閣下未能將講座各次剪齊，實一憾事，但泰東報方面除將每日報紙自留若干份裝訂成冊以備將來查考外，並不多留，故閣下所缺各項亦無從搜尋矣，類似閣下之情形，來函詢者頗多，皆未能從命辦理，實覺歉仄，尙祈原諒

公主嶺和聚公司元保先生

鄙人譯述之無線電常識講座，係參考日文漢文之專門著述及各種有關之雜誌加以個人數年來研究之經驗而編述者，並無一定之範本閣下意欲得一書而窺全豹實一至難之事，查市上所售各種無線電書籍，雖然汗牛衝棟，但多偏重於一方面，不甚適於初學如欲徹底研究，非博覽群籍不可，至於實習場所一項，大連市內近將有一講習所出現，參閱本報廣告即可明了一切　天鴻敬覆

鮮貨挑子

在一隻柳條「梨包」筐上面，托着個污朽掉漆粗色的破方盤，方盤上擺着一兩個「亮匣」在亮匣裡面橫竪顛倒陳列着五光十色的貨物，香烟啦！瓜子兒啦！花生啦！蜜球啦，以及爛橘子，破蘋果，倒了「瓤子」的大西瓜，要什麼有什麼，一總都是露天擺着，在那兒引誘剛會買東西吃的小孩子和那些不能出大價買高貴貨的勞苦大衆

越是在塵土飛起多高的地方，越是這等小商人，會萃的地方，穿着破棉襖的苦力和那些流着鼻涕的小孩，身前身後圍繞着他，於是他的買賣才叫萬事亨通，正和梨包筐上的紅對子一樣，這才有「日進斗金」的希望

他們不敢去夢想「獨把」「暗安」「走私」「暴利」的够當，因爲既沒有那麼雄厚資本，且也沒有那麼手眼通天欺瞞官家的本領，他們只有幾十塊錢的資本去販來別人挑揀剩下的「下手貨」挑到街上來賣，成天的蹲在街上，瞪着眼睛來眺望着路人在每個人從旁走過，往他的貨挑上溜一眼時，他心也一動的送出去一個笑臉，在他的假光裡每個路人都是顧主，於是他也隨着路人的眼光望望自已的挑子裡的貨，不時的還拿撣子「噗啦噗啦」的撣兩下，給塵土撣飛起來，貨也覺得乾淨了些，等客人淡咧咧的走過步了，那麼他的表情也像一條皮鞭似的又冷冷的復了原轍

一家七大八小的生命，都肩在他這一個担子上，這担子若是消滅了，那麼七大八小的生命也會無聲息的消了去，所以這買賣雖小，本錢雖少，而在他們的心目中卻視爲關係一家存亡的萬貫家財

他們不知道什麼叫做衛生不衛生的，只曉得甚麼賤了販賣甚麼，甚麼應時賣甚麼，冬天賣酸梨瓜子兒落花生，到夏來還可以販些西瓜甜瓜來賣々，一個將要倒瓤的瓜，在他的心目中，會變成金的，會變成銀的，會變成一家老小一頓晚餐的來源，所以他們要十二分審慎的用長刀子切開，照量着原價破幾半，鮮紅的一塊一塊都露天的擺出來，那管甚麼「塵揚，媽的！衛生啊！俺不懂！」只是這樣眞實的露出貨色給人瞧，有時會給買主切下一片，嚐着「你嚐々就知道了，甜不甜？」明明是倒了瓤硬說是「剛々熟透，正可口」「吃病啦！誰管！」「俺就知道賺錢，養活老婆孩兒」在他們這樣堅固的信念之下，和一條牛一樣，拉呀拉呀一直拉到坟墓裡去，從不知抱怨，從不作非非想，從表面上看，他們無益於國家社會，他們死了爸々也不會給國家獻金若干，然而，他們也不會目無王法的走私貪暴利使國家多了許多麻煩，還得爲他們設置經濟警察．

繪與文　朝雲

唐山市的二難

黑面與白面到處橫飛

唐山有兩種不凡的產物，它龐大的產量，充滿唐山市的每個角落，每個居住唐山市的人可無代價的享受，而且想逃避也逃避不了，這兩種產物，也可以說是居民的恩物，不是烟煤，不是磁器，不是叢鷄是黑面和白面（可不是鴉片和海洛因）

唐山有三多，市裏煤囱多，不算居民的烟囱，直冲霄漢大烟囱，不下數十個林立於唐山市，奇壯無比，就形狀說，有方，有圓，有粗有細，質料說有紅磚，有鐵，五光十色，頗像一個烟囪展覽會，他們日夜不斷的噴吐着黑烟，造成籠罩唐山市的烟霧，那些霧，有的飄浮天上，化做晚霞，有的竟飄落下來，落在地面上，人的臉上，衣服上，這就是黑面

這種黑面，德莫大焉，無所不至，無孔不入，拂之不去，招之即來，不用說人的衣服，臉上，有它的足跡鼻孔裡，耳朵裡，甚至於氣管裡都有它的芳踪，滋味如何，恕不便奉告

唐山市有一塊特殊區域它寂寞地被圍牆圍繞着，到過靑島的人，都知道一些洋灰馬路是順着高低不平的地勢修起來的，這塊特殊區域，便是地道富有靑島風味的地方，它的方圓約有七百多畝大小，這是啓新洋灰公司所屬的「灰區」

啓新洋灰公司的地區，完全是山地，因爲是自己的洋灰，便順着山坡，修築成四通八達的洋灰路，那是山野與都市文化的交點，洋灰路的旁邊，是坎坷的山坡，叢鬱的樹林，夏季漠，是理想的境域，它是靜的，美的有幾座冷靜的鐵門，隔絕着外界的交通，這個地域在唐山可謂得天獨厚，獨能脫離「黑面」的勢力圈

但是「白面」的產物，便肆行在這個區域裡

洋灰的原料是山石，本質是細粉，這種東西，無風飄揚三尺，它迷迷漠漫地，灑在這山道的到處，比起黑面來，顏色當然好看一點，無非有一樣爲黑面所不及，它有一種難聞的氣味，有人管它叫做僻瘟散，怪不得啓新的人都得不了瘟疫哪！

「白面」與「黑面」這兩種東西，永久把握着唐山市（寄平）

豌豆黃與黑塔兒

時至舊曆春二月，雖然還降幾次春雪，氣候甚感寒冷但已出九，究屬節氣已到，應時當景，街巷中已有賣豌豆黃兒者「大塊兒的，豌豆黃兒來咲！」其聲淸脆悅耳，最近始行上市，據古今事物考「唐都長安，自陝而西，以黃米爲粉，團棗蒸之，曰黃兒！其蕎麥麵者，曰黑兒」是黃兒之名，自唐已有，但此係用豌豆團棗蒸之爲粗製之豌豆黃兒—精製者加糖與果料，四時皆有售賣—售此小販，或以担挑，或用獨輪小車，其挑反車上之木板，皆爲木之本色，切成一塊一塊之豌豆黃兒，擺列于木板上，或用粗磁盛之，旁置砂鍋數個亦用新者，所用之傢俱，均甚整潔，令人一望有春氣發生之象古拙可愛，其黑兒之一種在津有秫米蒸製之糕，或以團成拳形，作窩頭狀，或加以小棗，其色黑紅，名曰黑塔兒，亦在春季售賣，茶點舖有之，攤販亦加售賣是殆唐之黑兒遺製，又有實以搪餡，亦有用模型范之以花樣者—在京市小販，有托盤叫賣之牛筋窩々，與此樣式相同，可謂質不同，乃爲白米麵所製，亦有餡及用模范花樣者—據周禮邊人「糗餌、粉瓷」鄭康成云：「二物皆粉稻，黍米所爲，合蒸曰餌，並之曰餐蓋餌即糕也」可見黍米蒸糕之古矣，按黍米津俗謂爲秫米，多以之煮粥甚濃，實即饘也，本地人名之曰秫米飯，以別于稀薄之粥，稀米京人則名之爲黏高粱米—食時和以糖，如大麥粥之食法，蒸糕者，乃以之磨粉，拌里中常聞有吆喊「秫米麵」者，亦如京中之賣黃米麵也

驚蟄叢談

潔忱

本年夏曆二月初九日驚蟄，乃二月節也，此日既至所有在冬季與虫類同爲伏藏者，一俟驚蟄之日，亦必顯有變化，蓋即「春日載陽，虫類之伏藏者，已多復蘇」之謂也，每屆此節，適有雷以震之，故蟄虫爲之驚動出走所謂「發聲啓蟄」者是也，古人云，萬物出乎震，震爲雷，故曰驚蟄，亦即此意，相傳驚蟄節氣，雖不聞震耳之雷聲，其雷聲之小者固已有之，人固不聞之耳，自玆以後，不惟虫類復蘇，即一般之動物植物，亦多有蹈之變化者，如汲冢周書，驚蟄之日，桃始華」桃爲果木華者花也，有紅有白，驚蟄之日，雖不能即時開花，而含包出蕊，已具開放先意，謂之始華，信而有徵，曆書載，「倉庚鳴，鷹化爲鳩」倉庚，又名黃鸝，即鶯也，驚蟄之日，方始鳴叫，其聲宛轉，淸脆悅耳，鷹乃鷙鳥鳩即布穀，鷹喙此際倘柔，不能捕鳥，至秋時方能捕擊諸鳥，所謂鷹化爲鳩者，乃指春時也，猗覺察雜記載，「鷲燕復飛」蓋燕子秋分即去之海上，或入於深巖穴枯木中，因蟄即不復出，泥塗其身，毛羽皆脫，至春啓蟄即生羽飛去，周禮載，「穴氏掌攻蟄獸」蟄獸者，與今之動物學多眠之說極合，動物學謂熊，羆，棲於深山，穴居樹洞土窨中，至冬季須冬眠，春暖始出，據上諸說，故謂驚蟄之日，所有在冬令與虫類同爲伏藏者，無論生物植物，定必出而不伏矣

現代日本風俗習慣誌（五三）

李心炎著

樣用墨罐，即黑墨毛筆，不少得墨色淡薄，和墨水似的灰色，乃是最大失禮，所以，寫信之前，須將墨溶好研濃，最宜切配者，乃須待一句話寫完，再行執筆揍墨，不得寫在半句話一上，即行沾墨，如此則，一來失掉一句話的一貫神韻，而且因沾墨的濃淡，一句話，發生二色，尤其寫半個字沾墨，更宜禁忌，以免一個字半淡半濃，半灰半黑，不雅觀而且失掉鄭重神氣

（宙）「御」「候」排列法

在日本信上間文，言，語體候文「御」字用處很多，而候文裏，當然：「候」字用處亦多，因爲「御」字係尊人稱人所用，略似我們的「貴」位貴莊貴府，貴下，即日本：「御姓名，御宅，御前」之類，在信文中，乃爲首用字，因爲只有「御甚麼御甚麼」沒有「甚麼御」所在信行內，宜愼重酌量勿使「御」字趕到一行之末，將到行末時，須點閱使趕到次行之首去爲妙

再如：「候」字，乃爲末用字，例如：「仕リ候—下サレ候—申上ゲ候—致—候—」等是，所以在信行內，須酌量，寫時使趕到行末，最底限度，勿使趕到一行之首，此乃書信最重要之禮節也

（洪）寫信時的辭儀

在寫信開筆以前的儀容，已如前述，決勿忘了行垂首禮，因爲如同見對方面一樣，所以二人見面時，必需行禮乃爲禮儀之常，而寫信時，又不異二人見面新叙

所以開寫信以前旣如此，而寫完以後，折疊起來裝入信封寫完對方（封皮）之詳細住所名姓，及自己之通信地址姓名完全了結之後，亦須垂首一禮因爲見了面行禮　談完了話，作別時亦得行禮　乃不問可知之自然常識

不然，亦可寫了…「拜啓」「敬具」之末辞再行一禮亦可，因爲「拜啓」是見面「敬具」係作別首詞行一禮，寫了…「敬具」

（荒）檢錯文　丟字免招誤會

勿論怎樣忙，寫完之後，須複讀一遍，因爲發生錯字，丟字，如易於讀錯了的文字，或書錯了的類似字，或餘字，因爲一字，不問自己的錯書，或對方的誤讀，皆可惹起誤會

甚至有因一字之錯，把語意弄到反對方去　末字—寫成字，否則同因一字可能成了定詞，例如：「不是」二字場合，倘丟失不字，即成了是」再如餘字「不好」多寫一不字，即成…「不不好」其他較比厲害者尙多

論諸葛亮

嘗讀陳壽三國志蜀諸葛亮傳，因思有所論評焉

亮字孔明，琅邪陽都人，漢司隸校尉諸葛豐後，父珪字君貢，亮少孤，從父玄依劉表，玄死躬耕於野，不求聞達，以管樂自比，先主器之，三顧於草廬，遂相結納，荊州北附，先主失勢，乃獻策和吳破魏，時年二十七，先主定益出，以亮爲軍師將軍，及稱尊號，拜亮爲丞相錄尙書事，先主殁嗣子幼弱，政事無巨細亮皆專之，於是外連東吳，內平南越北伐中原，靑龍二年春，出武功分兵屯田爲久住之甚，秋卒於軍，諡忠武侯，有諸葛氏集凡二十四篇

論者每以爲蜀漢重臣，而對其生平無不尊之崇之，此固惑於稗史小說，實則武侯才情固千古鮮有，而其短處，亦自難免，此吾所以欲論評之也

武侯生平最短處，即爲不善知人，何則？試舉例以明：

「魏延傳云：「先主爲漢中王，還治成都，當得重將以鎭川漢，衆論以爲必在張飛，飛亦以心自許，先主乃拔延爲督漢中鎭遠將軍，領漢中太守，一軍盡驚，先主大會群臣問延曰：「今委卿以重任，卿居之欲云何？」延對曰「若曹操擧天下而來，請爲大王拒之偏將十萬之衆至，請爲大王呑之」先主稱善，是先主頗賞識之也武侯駐漢中，僅以督前部，鮮重用之，傳又云：「延每隨亮出，輒欲請兵萬人與亮異道會於潼關，如韓信故事，亮制而不許」夫軍貴謀略以延之計或不就功，折償萬人，乃以危不如安而不用，觀乎先主之時力不足以當魏，漢中之役且勝武侯之時，力足以破長安之衆乃以行軍雖兇，致使魏兵坐大此不知人一也（未完）

羊癇瘋靈藥出現！

育赤散

靈驗

▲羊癇瘋雖多年爲患他藥所不能治者本藥負責治愈

▲育赤散治羊癇瘋有立時止抽之功効

一星期犯病一次用藥二付管保一星期不犯

一月犯病一次或二次用藥七付管保一月不犯

連續服之（量病之輕重而定）必能去根終身不犯並治瘋癲神經病及小兒血瘋皆有極速極準之功効患者勿失一時之機而留畢生之累　（一袋定價壹圓）

齡龜飲

▲主治半身不遂腰腿痠疼男子腎虛性交無力婦女血寒腹痛抽筋久不受孕服用一盒即生奇効一盒壹圓六角

歡迎代理函購即寄以上兩種藥每次買足二十付以上照定價七扣

藥欵代金引換零買見欵寄藥

撫順市中和馬路五丁目

總製藥場　德善堂

服務中的化粧

絕無粉麩飛揚之弊

亦不沾汚衣衿!!

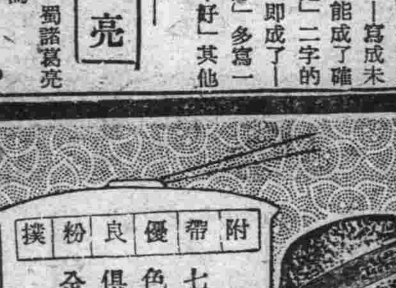

塊狀

坦（タン）哥（ゴ）德（ドー）蘭（ラン）

有限公司・宇野達之助商會・東京・大阪

立止牙疼

不論如何之牙痛不知不覺均可治癒

主治効能

虫牙之痛　牙根痛

由上火所起之牙痛

由神經肩酸而起之牙痛

其他所有牙痛均有神効靈効

發賣所　丹平商會藥房

代理店　大連　奉天　日本賣藥會社

奉天　井上誠昌堂

奉天　佐藤廣濟堂

總代理　新京　新京藥品會社

圖們　新井藥房

各處藥房均有

定價　二十五錢／三十五錢　六十錢

今治水

國防與外交

東地中海之新風雲（下）

但經過此次之戰爭而英國的錯誤不勝枚舉、以海洋爲「自然的同盟國」彼在海上只少有二個重大之錯誤、一、是商船隊護送制之失敗、其他是海上封鎖的失敗、而英人在前次大戰的効果、是有兩個相異的方法、在此次戰爭之際、亦曾實行同樣方法、但因屢次的實行已告破綻、護送制應全廢之議論、刻已爲大問題、因與本稿無直接關係故而省略、在封鎖職上海軍因徒勞疲乏、故對敵毫未與打擊英美報屢次揭載悲慘苦情、德國經由海山威之物資加以阻止、而英國未曾考慮此項、所以封鎖遂告失敗、對巴爾幹之物資英國亦行執拗買占政策、因而戰線不擴大亦爲不可能之事情、英國在東地中海有樹武勳之必要、即如世人所見、英國已被德空軍弄得不堪言狀、而英國亦無再反之力、這也是因實力之差、除主要戰線以外有武武之必要、柏林羅馬樞軸之脆弱部分與意大利脫合、彼以猛勢向意大利挑戰、意被北河、希臘、達拉特港之打擊、在此已增長英之慾望、而新聞一齊叫罵、强迫政府打意大利、不僅得挽回所傳之威信、且由羅馬的一角崩壞樞輔、實乃是錯想、總之勢如怒濤之德國勢力將必巴爾幹南下

德國的武力巴爾幹南下、非爲簡單事業、因是列國關係與國內事情錯雜的獨立國、所以務須外交與武力併行、以戰時外交而打開道路進行、因而需要意外之時間、於保加利亞南下、據近電以陸軍四五十萬飛機千七百備南下之武裝、那麼德軍一氣可越過侯肯海吧在英國勢力試鍊之秋、軍事的必要事雖必完成、但

價重之德國由最初即不荒立錯事、據報載觀之、先說於土希兩國開以擊滅英勢力的道路、土耳其與希臘非以德國爲對手、再在德國進駐保加利亞後、於黑海岸構大軍事施設、並非觸刺戟蘇聯的事、關於這一點想由於蘇土的態度可以決定的

以英國東地中海爲中心之準備時期到來、在前大戰由巴列斯迭納的一角崩壞中央同盟而此次打破由地中海破壞樞軸之迷夢、只少將於本國所失的威信在地中海回復、隨同鼓舞國之士氣、並減亞細亞之英國額以、將偏勤美國援英勢之計畫、歸於泡影、總之對英帝國之致命以出現於地中海之狀況、本年初頭英國之諸報載地中海之德英決戰論、完成以基布拉爾達、阿迭、新加坡爲外門以瑞士阿列蘭特利亞、哈夫及克列達島爲內門之海上戰備與以侯及、巴列斯迭納爲根據陸上戰備、希特拉若出來時必使其進入關籬等豪勢、但是軍事批評家此時的感想如何

德軍若南下時、而蘇聯爲英國不能伸手、乃當然者也、若是迷惑時、蘇聯是決不能與英法中止交涉、與德國締結不侵略條約而土耳其不變對保加利亞能如何的形勢觀望態度土耳其留於英法陣、實際問題並不是不應投其他陣營、土耳其乃不過是一時的體裁、失掉獨裁政治家梅達克薩斯之希臘依例還元內訌的傳統、以破竹之勢追意大利軍、雪崩利比亞、英國曾遭德空軍之猛擊、同向現在方面派遣之德械化部隊、在整備粉碎英軍之態形已往以此英國將如何的繼行活動

但在表面上是土印迭外相克利布斯大使魏維爾近東軍總司令之奔走、尤其是少壯印迭、效蘇秦張儀、遊說土希而多少可得點成績、但新聞電報有將侯肯海北岸之特拉啓亞地方、割讓於土耳其在續行周旋、但若眞實的話、實在是個大計畫、此地方業蘇聯亦向保加利亞約定、但鑑及以愛羅尼加爲港口、出於侯肯海之保加利之宿望、蘇聯之計畫又一應牆筋、但英之計畫多豫犯人之計畫、土耳其在肯馬爾之下堅持由成新國家之當初之人種國境論、無論如何人種的紛爭是不能絕望、特拉啓亞併如斯國由巴爾幹是不得威嚇的、棄前衛希土、新以啓布羅斯、克列達爲前衛、而無服死守及、巴列達兩島的吧

德國之海軍空軍之行動範圍均有限度、由前提之英國後退復後退、以迴避德國之銳鋒、然而瑞士運海若因德空軍船行不可能時、則東地中海之英軍不得不爲袋之鼠、又呼爲四十萬之近東軍之運命將能如何、繼行支持之彼等侯及、巴列斯夫納、印度等、對英軍之敗勢有否動搖

但亘數世紀之帝國主義之搾取結果、對英之深怨深入亞細亞諸民族之骨格、想起事實關於此點是疑問的

彼等是迷於英之宣傳、妄信英國最後之勝利、而彼等將如何行動、實無豫言者言明皆知英國是據於近東勢力

家庭防護群之必要性

空襲慘禍是普遍的、市中到處在發生着火災或者毒瓦斯等、爆彈一投下、全市民便流入騷亂的旋渦、以國家機關及防護團、爲斯保護市民的生命身體、財產、不爲完全之計、並且空襲與國家之興亡、有非常重大的關係、基於以上等因機關之於國家重要施設的防護之必要、旁及一般市民之防護服從、於市民自身防護、殊有覺悟的必要

即實行平素家庭的盜難豫防、火災豫防等注意項目、實施擴大強化、與三軒兩鄰等協力防護、如有事故發生、不煩警防團、警察、消防手等自行防護、即爲組織爲要

依家庭防護群組織之運旨、思想即是「遠親不如近親」之語諺、如平時不問吉凶禍福近隣可以互相援助、亦即增進社會人的幸福、並期在戰時下防護完備、養成以防自己家庭二防人少不足之鄰居之習慣、因此、乃有組織家庭防護群之必要、使其防空之知識徹底、並促進整備材料、在空襲際、各自當有準確的把握、所以本組織在目下之時局、實有切望指導訓練組織之必要

日本之南方空路擴大

司日本商業前進之大日本航空會社之日本—帛琉（南洋委任島）—帝汶島（葡領）千五百五十里之新航空路、自去年十月、既有四回、使用日本國產機、十七名乘、四發動機之水上旅客機、實行試驗飛行、收穫優秀之成績、而近來更有定期航空路之設已開始飛行了

因新航路之開始、由空手之帝汶島、本爲葡萄牙領、約七千哩四方之領土、首都明利、除三百六十餘名之白人外、全部爲土著民、主要產物爲椰子、砂糖、米、玉蜀黍、煙草麻、橡皮、咖啡、紅葉、白檀、油、砂金、飛行機用材、錳礦等

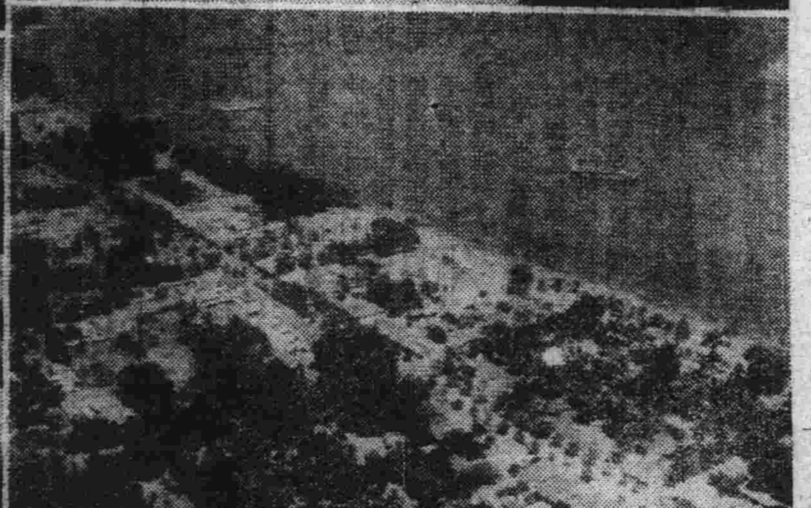

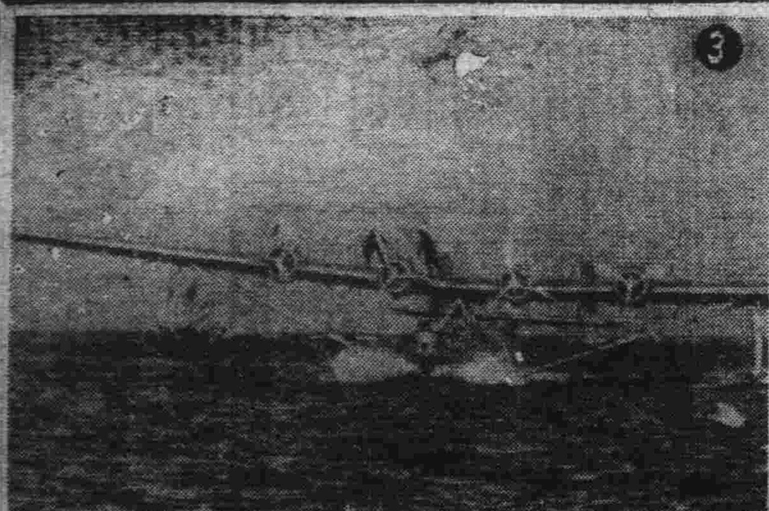

（寫眞❶表示南方新航空路之地圖❷帝汶之首都明利俯瞰圖❸新航空路所使用之國產機「綾波號」❹同、在明利上空飛翔之「綾波號」❺帝汶島之土著民、彼等爲代表的大洋民族、以各自獨力、經營農場商業）

養由基 有百步穿楊之能 —凡咳靈— 有止咳化痰之妙

養由基 能報楚王之仇 —凡咳靈— 能解嗆咳之苦

養由基 震猿猴啱名傷胆 —凡咳靈— 善鎮咳唯一全能

養由基 送箭法傾心服黨 —凡咳靈— 治喉痛又止喉癢

養由基 絕技神射聞於列國 —凡咳靈— 獨門止嗽名揚滿洲

最新發明 **凡咳靈**

對於諸般咳嗽之症無論新久咳嗽如傷風咳嗽氣管發炎喉痛喉癢失音等症請購一二瓶便知比賽之不弱耳總發行所

奉天市鼓樓南大街路西 五洲大藥房

各埠藥房均有代售

凡咳靈定價每瓶壹圓 打拾圓

外埠函購郵費歸敝房担任

註冊商標

預備家庭的福音 造成自体的健康

協和藥

本公司發賣一切藥品均係醫學專門泰斗諸位先生對於東洋及泰西各醫學研究有素且經多年之試驗由精深之藥理學中而定處方之創設立完備之工場採選優秀之原料調製者也

主治 腹痛 肚疼 胃痛 胃口疼（俗稱心口疼） 氣積 傷食 過食 痢疾 胃弱 停食 吐瀉 胃痙攣

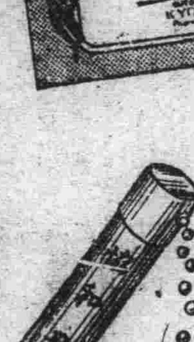

主治 胃弱、消化不良、頭暈、暈車船、酒醉煙餘、反胃、服之有効

主治 感冒 痧疹 風濕病 頭痛 神經痛 一般熱症

主治 火眼、氣朦、風火眼痛 紅絲婦睛、一切眼症 一經點試立奏奇効

全國各縣均有批發處 代理規章函索即寄

訂購藥品手續

各地著名大藥房均有代售本公司之成葯者倘有售罄斷貨時可向就近協和會辦事處接洽一經將藥價由郵滙至後即照地址當即發藥決無遲悞爲盼待顧主並不索取郵費

總批發處 奉天市大和區義光街五段二九號 株式會社 協和製藥公司 電話（1）三三二三番 振替口座奉天二九二番

製劑所 日本奈良縣御所町

專賣特准

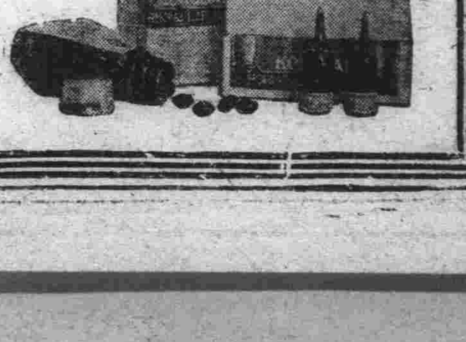

全世界未見類例之

生殖器障害 神經弱衰之

特效藥

康阜爾萌

人生以何物爲幸福非位高官貴之故也非財多家富之故也惟以健康爲幸福世間擁有鉅萬財產富比王者然因身体虛弱不能享人生無上之幸福夫婦和合之愛漸衰而起家庭之風波者不乏其人如欲享人生之眞幸福者務須保持身体之健康而得天賦之快樂永不失閨中之歡是爲緊要若夫靈藥康阜爾萌係據最近進步之阜爾萌學說以特殊方法抽出各臟器阜爾萌用之製成含有阜爾萌之最適量醫藥學界諸紳士均經試驗皆稱揚其功效之絕大歐美醫藥界推獎不措之高貴藥本藥有粉片液三種醫師使用注射液一般人可用片或粉藥其用量適宜其功效卓著因生殖器發育不完全生殖機能障礙性的神經衰弱等常覺不滿自增煩惱者服之即得康復精力壯盛前後判如兩人自恨服用本藥之晚凡願享人生之眞幸福者無論身休之健不健請試服本藥勿錯勿錯

【文獻說明書送呈】

【適應症】（男用 婦用共）

生殖器發育不全 生殖器之發育不良、二次的性徵發弱不全、不毛症、不姙症、無月經

生殖器機能障害 早漏、夢精、遺精、陰萎、勃起力減退快感不良、不感症、膣痙攣等之疾患

性的神經衰弱 頭痛、頭重、不眠、記憶力、思考力判斷力等減退、疑心病、四肢及腰部之厥冷等之疾患

【包裝價格】（男用 婦用共）

注射液	藥片	藥粉	病院用
一管一二〇五管入 金九·〇〇 同上一〇管入 金九·九〇	六〇錠入 金二·五〇 一八〇錠入 金七·〇〇	三〇瓦入·金三·二〇	注射液 五〇管入·一〇〇管入 粉末 一〇〇瓦入·二五〇瓦入

男用 女用

發賣元 國際何爾猛研究所 大連市浪速町一四七

總發售處 日本寶藥會社 奉天、哈爾濱、出張所

特約店所在地 大連、旅順、金州、皮口、瓦房店、營口、海城、鞍山、遼陽、奉天、撫順、安東縣、鐵嶺、開原、四平街、昌圖、公主嶺、長春、吉林、哈爾濱、齊齊哈爾、其他各埠著名藥店全有

家庭問題解答

生身母使女依門賣笑
失盡人倫全無慈愛心

敬啓者，奴是十六歲無智識的幼弱女子，原籍山東掖縣，在三歲時隨父母來到安東，曾同家數次，吾父是個手藝人，吾母水性楊花，性頗風月，立鐵於安東縣，康德三年間，由安來牡，重營舊業於吉安里，她在安時已染芙蓉癖，奴在牡省立小學讀書，業經四載，對於社會情形，略得一二，俗語說「不怕無好事只怕無好人」吾母至牡立楹以來，結識流氓鐵某，二人相見之下，情投意合，日久天長，結爲不解之緣(今成墓家)將吾父拋棄於九霄雲外，結髮恩情付於東流，奴實無顏述這丟人事情，望祈不要哂笑，誰知衣冠禽獸之鐵某，得隴望蜀，唆奴按戲余同溺，余聞此噩耗，當即向哈吾叔處通函，奴叔來牡，欲帶奴返籍，尋覓如意郎君，夫唱婦隨，以度美滿光陰，斯時乃康德六年臘月間，於廿八日同叔赴哈，至哈寫里探望親友，而食人肉喝人血笑裏藏刀的家母，於翌日赶到，用良言哄騙家叔，謂決不能將親生女甘心隨落火坑，於心何忍對心何安，至正月五日，帶奴返牡，奴窮書前言猶淡，誰知她竟信口雌黃，反覆無常，是奴薄命如紙，生在黑暗環境下，得此結果，良可恥也，去歲九月間，將奴嚴禁暗室，奴大爲失望，如冷水澆頭，江心船翻，吾母及鐵強盜，將奴衣服褲腰解開，實行獸姦，而純玉玷，神聖不可侵犯的貞操，同時破壞，余食其肉，寢其皮，洩奴心頭之恨，該得寸進尺，復用自轉車外帶，向我臉驅暴打，打得我皮無完膚，終日垂淚，慘切萬狀，淺鮮，學問膚陋，等情非奴盡能形容出來，鄰家姊妹，同班勸余，係吾母方面之人，吾覺汗顏慚愧，恨地無隙可入以容奴身，復思事已至此，總有通天本領，無法挽回，是我一生苦惱，亦恐前世罪愆，由命於天，千思萬想，終無半點曙光，一死而已，但吾母對於看守學素有經驗，前幾日，相識一某商職員，與奴同鄉，相隔十里之遙，俗謂「人不親土親」他乃學問深淵，誠實道德完全君子，彼此結爲精神之愛，奴對況，亦代奴揮淚，並言貴社文該將經過詳細一談，該聞此景俠先生，能善救落火坑之人指示迷津，在大都市，有濟良所同善堂，可以拯救弱者跳出苦海，而牡市即有慈善機關，惟紅字會道德會等，而無濟於事，今故而不揣冒昧請述爲奴覓一良策，脫離苦海，他日重見天日，出地獄而登天堂，玉成之德，實由先生所賜，銘感肺腑永誌不忘，來生再世，結草啣環，以報大恩，請祈早日列出一日則奴早離苦海一日

XX弱女候教於牡

因事故關係故暫隱名請祈原諒

解答

依妳說牡市沒有濟良所和同善堂，但是決不能沒有維持秩序的警察的，妳可伺機逃出虎口，往投當管警察署，請予保護，一方速々向前曾一度同情於妳的令叔處通信，請即日前來救妳一方妳的同鄉某既爲仁人君子，亦可求助，如此才能脫離苦海走向更生之途　(文 俠)

家庭

家庭生活新設計 (一)

王 榮 芝

家庭、爲父母妻子終日團聚之處、飲食起居之所、而人生過半之光陰、亦罔不消磨於是故於人生之幸福、精神之愉快有至密切之關係者也，所以古詩人有「樂處家庭勝似仙」之句，文有思家者之詩云、「思家正憶江南景，聽角仍含塞北聲，此日沾巾念岐路，不知何計是前程」由此詩足以見到家庭與人生前程有莫大之關係也

我國家庭生活之惡劣者，若苦力與貧苦之農家是也，一則終日操作，再則家境赤貧，三則缺乏衛生常識，其不能使家庭清潔而愉快者，猶可說也至若素封之家，文識書柔，坐靡托，入戲館，涉影院，費用豪侈者，亦每於家庭衛生一道，忽焉不講，且有夫婦俱受有相當之教育者又往々隨波逐流，同化於衛社會，染有迷信與惡習

所謂家庭衛生，不過人云亦云聊以爲口頭之應酬話，其家庭之弗灑弗掃，骯髒如故，至於家政以及衣食 住亦多不合理化，此外如家庭之經濟學與夫婦之對待法，兒童之教養等亦多有所忽，何勝浩嘆：

我國際此新興，恰值非常激變之期，乘友邦帝國之爲力協助：正爲期達八弘一宇、建設東亞共榮圈努力之機㑹，內政外交，社會，家庭，風紀，文化，在々都應日新月異，向新的途徑上邁進，是以有此「家庭生活新設計」之作也

甲「衣」「食」「住」

衣食住，爲人生活之生命線上，所不可缺少者也，故將此列於「家庭生活 新設計」之首：

衣者依也，人所依以庇寒防暑之謂也，可見人們穿衣之目的是靠他庇護身體，防止寒暑的侵襲，食者殖也，所以賴以生殖 謂也，原來食的目的在生殖，進食而取其營養身體也住者止也，居也，凡人日有所作，日入而息，居室爲止息之所用也

衣食住對 人生有此種々關係我們對此問題不能 加以研究也

一 衣

衣爲避寒防暑，遮掩羞恥、以示文野之別，現代的青年男女，多以爭奇鬥巧，在衣飾之裝扮上，千奇百怪，欲使其鮮艷奪目，其用意在引誘異性之注目，正如現在摩登女子，雖在隆冬，裸露兩臂，以示肉感衣緊束身，鬢湧乳房，褲瘦腿然，以表示曲線美，此正失衣者之原理也，古人有云「服奇者志淫」況當我國新制體之初建，當局者力倡新的生活，謀恢復我國固有之東方道德，使禮義廉恥寓於日常生活之中，衣裝服飾本有體製 和禮教有關，奇裝異服，本於新體制不合，宜爲之排除也

爲圖美觀者，料多選品質精緻，色澤格外光亮，青年婦女多取艷麗，面色白嫩之人，穿了鮮衣華服，果然越顯 得可愛，可是膚得樸素一點，更覺幽雅大方，但世人智愚賢不肖不等，見解各殊，故專心講求美觀者，每易軼出軌外，多蹈冶容誨淫的陋習

當此節約之期，衣料宜選其樸素耐久，物美價廉之品，以養成樸儉約之生活爲宜

近來革履盛行，摩登女子，尙高跟，實則不適於步履，且妨害生理幾於纏足相等，明達女子，對此陋習，宜加以矯正

女子爲虛榮心所驅使，剪髮盛行，變成飛機式的獅子頭，首飾多以金銀鑽 石翡翠等當此自肅自約之頃，亦當消除之爲宜也

二 食

人生活中不可少者，飢則思食，渴則思飲，飢渴之人非食物與飲料，不足以解決其問題近常儉約之期，家庭履行自奉自戒，食不必大米、糯米菜無須猪牛魚蝦，惟追求滋養富之粮米，與含鐵質多之蔬菜最宜，米如高粱掺江豆，小米加綠豆菜如菠菜胡蘿卜，豆腐黃豆都是很有滋料的食品

米於煮粥外尙可做乾飯，麥可做麵粉米亦可做麵粉，白高粱白包米作面粉 更爲適宜而且受吃，可做饅頭，餅，餃子等不但經濟且合 新體制之樸素生活也

三 住

住爲休息棲止之所也，即家庭之根據也，宜有適宜之陽光流通之空氣宜乾燥，不宜潮濕宅旁宜多植樹木，屋中之器皿要精雅不宜於多，屋宇要勤於灑掃內外整潔，不必期以高樓大厦，浴室食屋廚舍宿臥之處均須清潔，力爲排排污垢，不但有益衛生，且可防盛疫流行時之傳染也．

閑談人生 (下)

苦 俠

人生到了徘徊市廛，金迷紙醉，酒林肉池，浪舞狂歌的時候，那時個人的生活，失了平衡，社會的生命，也即行動搖

應當養成頂天立地的人生，念公好義的魄力，不屈不撓的精神，從井救人的心襟，乃有如劉昆的聞雞而起舞，祖逖的中流而擊揖等的，這種氣概英雄

我們應當養成了(君子以自强不息)和(知其不可而爲之)的這種人生觀，還有什麼悲哀與煩悶呢？

我們要普遍人格的實現，因爲宇宙便是人生，人生便是宇宙，可是宇宙和人生，永遠不會圓滿的！

人生的足，要像盤石抵柱的穩足，人生的手要像 機器搓產的活手，人生的心，要像臨深履薄的小心，人生的骨要像玉潔冰清的健骨

人生必先有濟世 救人的大志，剛强果斷的精力， 百折不回的勇氣這樣才能產 生出驚天動地的偉業，人生只有抓住自己的時間，整理自己的思想努力自己的工作，發揮自己的本能

人生宜始終不變 所自己認定的目的，努力奮鬥，以期達到天下事皆人爲，天下事人能爲，我豈不能爲我的偉志

人生要在努力上勞心、利用有用的腦子、來指導有用的手足，所謂手足並用，這才不致爲一個笨頭笨腦，或呆手呆脚的畸形人

人生的希望，是光明大道，穩於人生的努力奮鬥，果斷力行過去如此，未來也如此

人生從事一種事業，必須把事業與人生化合爲一把 事業當作是自己的人生，這樣才能發生偉大的力量，而能達到創業的境域

人生要有和藹的態度，堅强的意志，奮鬥的精神周密的思考，强健的體魄動機的習慣，創造的能力，犧牲的決心，科學的頭腦，耐勞的身手，正義的信仰，好學的興趣，忠誠的觀念

人生養成鐵刀到處 無刃鈍鋤頭到處有平坦的精神「滴自已的汗，吃自已的飯」的勇氣「種子落地之後，終有發芽之日」的氣概

人生不應，以因循爲便，改革爲難，私利爲重，公事爲經情面爲重，賢才爲輕

人生宜征服自然，戰勝環境爲上策

我們青年，亦不要以人生爲無力量求學，無力量升學，便是失學，但是世界上成大功業大發明者，未必人人都是中大學出身，只要努力，上進，肯吃苦犧牲，不隨世俗轉移，或爲獨學自修或爲因時領會，功名學術，必有成功之一日

人生的價值有二，一爲生命一爲生活，生命屬於精神的，軀殼的，生活屬於物質的，軀殼的，所以人類是靈肉的結晶人生的眞義只有一，是充實小我而實現大我，所謂「致知格物，正心誠意，修身齊家」也是這個道理

我們青年們，若眞能實現我們的人生，替大衆想着人生，經過不斷的努力，長期奮鬥我東亞新秩序的花，定能結成長生不老的果子！

若想實現我們眞正的人生，必先有「進取前進性」所謂進取前進者，就是一個「幹」字也就是苦幹强幹硬幹鐵幹，然後才能得肩我們 青年的生存的眞意義」看現在一般流氓青年「有閒階級無業者」他們是「玩世」的主義，人生活一天玩樂一天，他們只知享樂，只求安適，特先祖的遺產，得過且過的，混吃等死，這種人既無生的精神，又無死的勇氣，是生爲社會的公敵，死了也是一個可憐虫，他們的人生結局不免要走到 昏暗沒落的途徑也可說他們是 慢性的自殺雖生猶死

我們親愛的青年們，切不要錯過我們有爲青年的人生，呀曾豐子以世人均不肖爲義，而獨要爲義，孔子也說「天下有道，丘不與易也」我苦俠說「莫有人肯幹的事，我更當要幹」

青年們看現在我們友邦，正在樹立大東亞新秩序的共榮，我們 青年也 得不避 疑的把「幹」字的人生觀，實現出來共同邁進建設一個永 久和平的「東亞新秩序」啊！

小兒意外——遭遇之急救法

出生八月後能以自由活動之小兒，以至四五歲之期間，因爲知識幼稚，對於一切舉動，不知小心，尤其對於外物之侵害，亦不知發避與防禦，所以平日行動中，時常感受意外遭遇之患，即如燙傷，跌傷等，非可預知之患，爲免去臨時窘迫起見，各家庭中必設備一藥箱，將尋常日用各種藥物安 其中，並且須列表記明，免去需用困難，但此箱須常鎖閉，並且將鑰匙放於小兒不知之處，以防其將藥品玩弄，發生危險，然而普通之意外遭遇不外以下諸種，今筆者本諸業日微種經驗，臚列於下，以備爲兒母者之採擇

(一) 吞物入喉

因爲小兒無論 遇有任何物品，必定放入口中咬之，所以很容易吞嚥入腹，如遇有吞嚥銅元別針及菓核等，以致喉頭作梗，可給以黏性而厚實之物如切條韮菜等類，因此等物能蓋住嚥下之物，防其銳角傷害腸胃，更宜注意其排除之糞，視所嚥之物，曾否便出，如未便出，常立即延醫診視，恐有危險

(二) 皮膚創傷

小兒之皮膚極嫩，如不慎觸於硬物之上，很易擦傷，如皮膚未破，可用冷水洗擦患處，或用(亞地克龍)香水(藥房有售)徐々擦之，數分鐘後，再將浸入熱水後之 法蘭絨裹之，可即止痛，如皮已破者，請照刀傷治療法治之

(三) 刀剪傷

小兒玩弄刀剪等有 利器之物品，最爲不可，但偶然不慎而傷及皮膚，應任其流血少許使毒物隨血流出，然後將創口置自來水管沖洗，以手輕按傷口四周，再用溫水調稀之碘酒洗擦，或以藥棉蘸少許稀碘酒擦創口，將少許藥布裹之，貼以橡皮膏，如流血過多者，則將敷布一小方浸碘 酒中緊紮創口，極有良效

(四) 火燒水燙傷

家庭中冬季燃着之火爐，須有物遮住，火油及火酒等，不可置近火旁，小兒除非安睡床上，或坐車內，隨時均須有人看護，火柴必須安置於小兒不能及之處爲要，如果偶一不慎遭遇輕微水火燙傷，可立即敷以獾子清油(漢藥房有售)然後裹之以藥布，過一二日即可全愈，較比其他硼酸藥膏，亞麻仁油等均爲有效

(五) 爪傷咬傷

小兒喜與猫犬等嬉弄，須防其被咬或爪傷，設若不測，當任其出血少許，如獸畜之不潔者，可立吮創口，以去其毒，然後再以硼砂水洗之，以潔淨之繃帶縛之，如果不幸被瘋犬所咬，可即送至專治瘋狗咬傷之醫院診治，將傷處燒灼傷並施注射，瘋犬應捕殺之，免去傷及他人

(六) 跌傷

小兒初走時期，往往因足脚之不靈活而跌倒，但小兒骨骼未堅，雖輕跌亦易致傷，如遇傾跌，須立移小兒至暗室中，使靜臥，如暈眩不知人事，或嘔吐者，應即延醫診視，如僅少暈而尙能鼾睡醒，後自能全愈，在醫士未診查以前，不可給以過多之飲食

(七) 手指軋傷

小兒手指如果被重 物軋傷當時包以凉水浸過之布，而緊扎之，並將手舉起，使其血下流，然後將水指浸熱水中，如傷勢甚重，應即請醫診治，免生變態

(八) 芒刺

因小兒很好玩弄秫稭，木棍等東西，如遇芒刺刺入小兒皮膚，必須將刺拔出，以溫熱水洗其患處，拔刺之法，於刺口兩旁，徐徐用指擠之，使刺漸出而去之，然後擦以蘇打水，或生洋葱可止其痛，如刺虫咬可塗以樟腦油，如喉頭刺傷應即延醫診治，免生危險

(九) 微物入眼

如遇小兒眼中，飛入小虫或塵垢入于左目，可以將眦毛毛刷，或以潔淨軟濕手巾拭去之再以硼酸水或鹽水洗目，並教小兒以指將右目向鼻擦拭之，如小虫等入右目，則將左目擦之，如能打嚏，亦可有效，如不能者，須使其眼閉兩目，注入蓖麻油，或橄欖油數滴，以布覆眼送醫診視

(十) 微物入鼻

小兒如有物入鼻，不易取出務者，應即送醫診視，如小兒擤扎，反易致弊，凡遇此患，鼻涕易爲阻塞，故小兒僅一鼻流涕者，即宜注意察視

(十一) 微物入耳

如小兒遇微物入耳，可用油少許，須溫熱，注入耳中，將兒頭側置耳枕(代眼之枕)下放以碗，俟油傾出，物亦相隨而出，如仍不出者，立須延醫診視，恐人不得法，而損其耳膜也

(十二) 中毒

小兒見物，即以口就之，故凡有毒性之物，如玩具之漆易吮去者，或藥類等物，決不可置近小兒，如不幸而小兒誤取毒物入口，須立即延醫診視，在醫士未至之前，應按照下列法以治之

(1)小兒之唇或衣服是否灼焦，如已灼焦則係腐蝕性之毒，不可給以服吐藥

(2)小兒是否失知覺，如已失知覺，亦不可服吐藥，應竭力設法使之醒覺

(3)如非腐蝕之毒，而小兒亦未失知覺者，方可立即服吐藥，吐藥以依必格酒劑IPPFIDCUANHDWINE(藥房有售)爲最佳，如無此劑，可給之法，使總之務須用種種芥子和水小兒醒着，以到醫生之到留之於牀，保護暖熱，同時並可給與奮劑如小兒呼吸停止，可施以人工呼吸法

(十三) 骨折

小兒撲跌每致骨折，蓋小兒骨骼未堅，且其中含纖維質甚多，故不折亦易彎曲，宜即夾直不動，當可即愈，有時骨骼微損，小兒雖覺痛楚，而爲兒母者，不易察出之，惟小兒覺痛必有原因，應詳細探問檢查不可忽視，恐遺後患

關於小兒期間意 外遭遇急救法，一一寫來，其中也很多大人能以利用之地方，如刀傷芒刺等，但因大人對於行動上能以自加小心防備，故不常發生，總之小兒如遭遇上述之患若按其法而急救之，則自可免去危險也，但其中所載之藥物西藥房中完全有售，應預先備齊，安置藥櫥中，不可臨時購買，以免緩不濟急

春天的白喉痧
有幼兒的母親當注意

據統計每至四月患白喉 痧之小兒即頓形增加滿洲 初春因濛古風吹來沙塵，故咽喉易受損傷，又因節氣變化身體之抵抗力減弱，因之易爲病菌所侵而發病，白喉痧如治療遲慢即有關生命，故幼兒之母親有兒常識，須明瞭該病之病狀，及預防看護之方法，白喉痧初發時，是食慾不進，全身倦怠嚥下不良發熱等症狀，一歲至五歲之小兒，多罹此病蓋此期間內感染率，較高故也，小兒降生後即有具此病之 免疫力者，與不具此免疫力者，此點應記憶之，具此免疫力者，乃其血液一〇〇中含有 五十分之一乃至百分之一單位 之抗毒素(免疫體) 該抗毒 素之有無，觀其細克氏之反應(將白喉痧之毒素注射於胎內，觀其明如其反應爲陽性，則爲罹該病之素質如爲陰性，則無罹該病之憂此種診察求之醫 生者必能隨時得其應付，故小兒誕生六個月後必須就醫 診斷而勿懈弛以免將來之倍加 煩惱(生後六個月以內之小 兒因倘有母胎傳之免疫素 存在故難判明)

細克氏之反應爲陽性則 斷勿怠慢，且一歲至五歲間罹病之小兒死亡率尤高，故豫防注射乃爲必要，豫防液乃白喉痧之精製納阿 那特克辛(ANATOXIN) 注 射此液則免疫力可至一〇〇%，且持久期間可至數年，故可無罹該病之憂，該注射一歲至三歲之間無副作用五歲以上，則雖預防效果較大，但副作用甚强不適注射也

(完)

診室

△遺精之治法

(問)啓者：敝人係一青年服務於某々小賣商，十九歲結婚即感覺腎臟衰弱，上年春天，又患滑精，甚在起床躺臥之際即有淡液之敗精滲下，每晨如斯，後友人談及青年之腎病不早醫愈，有莫大之厲害，始喚起敝人之覺悟，遂購補藥多種及經醫士診治，但仍然無效，現在又爲加重，白天迎接顧客之時，即有滑精之病，所幸身體方面，尙無病狀發生，鄙人深感憂慮，恐將來讓成大患，或生殖機能失望，影響 遠，時此懇診室大夫 賜一良方爲盼

王 宏 遠

答：遺精病 是腎病的最重一部分，有了這種病，百病叢生，首先頭暈腰痛，氣虛盜汗精神頹靡，記憶力減各病，大第陽萎，早洩，消瘦，面花白脫髮各病，問者之遺精，以證狀考之，似屬心理上之遺精，須先正心氣，節制慾念，每晨早起運動，一面服用下例藥方自愈，遠志天多各三錢知母元柏各錢半，南米亮二錢，兎絲杞果各二錢煎服

漢醫 張文熙

解答於西崗長安街醫室

(問)敬啓者，鄙人於四年前在腰部生一惡瘡爛成窟窿二月餘始痊，嗣後或腰部腿部，時常生瘡，每年一二次，每次均甚厲害，痛苦萬分，今又腿肚下方生一疙疸，紅腫異常，不能步行是以待懸貴診室大夫擬方速賜良方並請示何法能止其再犯，俾免受無邊痛苦則感戴靡涯矣　待教人王保全謹啓

(答)王保全君鑒貴恙係因此膿菌侵入體內，湿其病毒所致，輕則生瘡癤，重則羅疽，鎖炎，膿瘍等之惡變，因其病毒潜伏血液或組織內俗云清血殺菌，爲退治其主要方針，最好到醫院注射清血殺菌之藥針或內服同目的藥劑爲佳市販內服之有效例如(ヴレロン)烏列酯(プロントジル片)百浪多息片(テラボール)特醫伯爾務必用等々

大連市蓬萊町 公濟醫院長 醫學博士 賈雨田

貧血之原因與治療

人之顏色蒼白，易於心跳或氣喘，是即貧血之徵，貧血人之血液成分，不如健康人之充足，抵抗力亦弱，故最易罹病貧血之種類甚多，有因造血機能的障碍而成之先天性 貧血及重傷或血癌而成之出 血後貧血，有因水銀，砒素等之中毒，及結核寄生虫等毒素而起之中毒性或傳來性貧血，有因食物缺鐵分而 起之食事性貧血，更有小學校一二年生經神質之童兒，所患之學校貧血等

其以疾病而生之貧血，第一應即行治療，第二應借藥物食物漸漸補給鐵分，據最近對於貧血性小兒實驗之結果，謂備施以造血劑，不能有效果，須併用維他命D以佐之，蓋鐵分之代謝，須用充分之維他命D近日已有證明，至攝取維他命D之法，則以日光浴爲最易，此一般所應注意者也　(完)

睡覺時間

我們身心，經過整天的勞動以後，要求恢復能力必定要有適宜的睡眠而且熟睡 是身體得到完全解放和休息時間，在這時間中，各組織勞動以後的損失，可以補償所以睡眠不能缺少的，而且也沒有良好的替代方法，平常人每天應睡八小時的睡覺老 年人和食量較小的人，需要的睡覺時間較少，年幼的人，需要的睡覺時間較多，而且兒童時期需要，也隨着年齡有所不同，列表如下

△一月至二月，二十小時左右

△三月至一歲，十四小時至十六小時左右

△一歲至二歲 十三小時至十五小時左右

△二歲至四歲，十二時至十四小時左右

△四歲至六歲，十二小時至十三小時左右

△六歲至九歲，十小時至十二小時左右

九歲至十二歲，八小時至十小時左右

十二歲以上，八小時至九小時左右

有許多人到了應睡覺時間，不能入睡，或者似醒非醒，不易熟睡，要補救這些現象不宜服用安眠藥物 應該從日常生活和習慣上改良，日內增加運動的機會，不要過度用腦，臥室幽靜，不燃燈火，室內換合法，床褥適宜，睡前沐浴或洗脚，心神安定等，都可使睡覺比較良好的

註冊　參天堂　商標

紅色健通丸

頑固便祕也　能立刻暢通

參天堂紅色健通丸　空前絕後的靈劾

因便秘而起之諸症

特長

○味美適口○量少効大○連用不成習慣○小兒老人孕產婦及身患腎臟病或心臟病的人也可安心服用○價格極廉

主治

昨日的痛苦今日的快樂　嗜好鴉片的人也很歡喜

謹防假冒

發行處　日本大阪北濱　參天堂株式會社　各埠藥房洋貨舖等處均有代售

地球牌

萬人油

三版出書

全書要目

◆全書百餘萬言，件件均合實用◆
▲洋洋兩厚冊……精裝美麗匣▼
▲實價二元正……特價一元五▼
(外埠函購另加寄費一角六分)

建國精神，謁晤文件，謀事文件，喜慶文件，聯對文件，喪葬文件，通信文件，契約文件，雜用文件，家庭會計，營業會計，商業文件，營業函件，商業廣告，公文文件，一般文件，付郵資表，電碼新編

各界適用　人人宜備

酬世大觀

人生處世！不可一日缺此書！！

社交應酬的顧問！！　救濟學識的導師！！

(備有新書目錄　承索附郵四分)

世事頻繁，社交日廣，非有新知識新技能，難以應付現社會之需要

這部「酬世大觀」是大規模之「文件倉庫」各種文件，應有盡有，大量供給，用之無窮

這部「酬世大觀」是大衆的「案頭顧問」關於柬帖，函聯，會計，契約等件以外並有各界當用之新資料

無論政，商，工，學，以及各機關均宜購備

奉天小北門裡　大東書局總發行所

民生部認可

奉天實踐簿記學院　招生

現接各地官署會社來示擬大量採用本學院畢業生惟畢業者充任會計員者畢業生不足採用故爲培養此等職員起見特此登報招考新生

開學日期　四月十五日

招收額數　速成科一二〇名(午後班)

修業科目　簿記(商業、會社、銀行)會計學、商事要項、法制經濟、商業算術、珠算、日語、

本學院爲遠道學生設有宿舍，備有簡章函索附郵票貳分即寄　男女兼收(但無女生宿舍)

奉天市瀋陽區小南街四段一〇四號　電話四三四五〇番

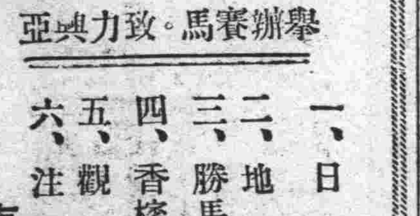

舉辦賽馬・致力興亞

一、日期　三月廿一日至廿三日三天　三月廿五日至廿七日三天　三月卅日至四月二日四天

二、地點　唐山市賽馬場

三、勝馬票　當場售賣分一圓五圓兩種

四、香檳票　每張一圓每日開彩一次各大商店均有代售

五、觀衆　歡迎參觀概不收費

六、注意　遇雨順延

唐山市賽馬會

(適應症)

小兒虛弱　營養不良　未老先衰　肺結核　胃腸諸症

藥價　粉末三十日量一圓六角　錠劑二十五日量一圓六角

奉天市信濃町十七號　若素製藥株式會社

若素　去病延年

泡沫（二）

綽綽譯白

二、重陽記遊

「嘎！々！」鴻雁往南面掠過去了，應着今天是重陽季節

早晨，慧兒買來菜萸一束，偶插瓶中，彷彿以此以娟我，到也很嫻美

傍午，黃家的鶯兒來了，一進門就嚷着：

「女學生近來的吟興怎樣呀！」

她的口才很流利，並且，時常吐露着滑稽的口吻，雖然她的年紀和我彷彿，但性情的放縱却和我們得遠了，未嘗有一點兒悲觀的思想，她父親在浙東那兒居官，從前和我爸都是朋友，所以兩家交往得特別親密，我也嘗藉着鶯兒的逗笑以解自己的岑寂，每逢幾個女友們在一起宴聚，無時不有她參與其中，好似沒有她便擴減了不少的熱鬧

從外面傳進來一片喧笑的聲音

「桂香來了、好姐々、請你別放鬆、待我恐嚇她們一下兒！」鶯兒說着就藏進帳子後面

少傾、她們都走進來了、我迎着她們說：

「那陣風把妳們吹來啦！」

「別胡說、這好季節、我們不應輕々地放過、正要來請妳陪我們登高玩呢？」桂香說

「可是、鶯兒呢？」我裝做鎮事似地問着

「她嗎？大約到柳蔭深處、去尋她的對兒去了」

沒有說到終結、鶯兒從帳後笑着跳出來、用手掩住桂香的眼睛說

「誰？誰？」桂香對呼着

「了頭！開口兒就罵人、該受怎樣的懲罰！」

桂香笑着：「喲！原來是妳我的錯、這還不行嗎？」

鶯兒放下來、桂香突然返身去追她、一手抓着她柔嫩的胳膊鶯兒、一手搔着她的癢處、鶯兒最怕這個、她大聲的央求着：「好姐々！再不敢了」全室都大笑起來

「方來即門、太叡主人歇煩了」梅影從中解說着、這時纔兒捧茶進來了、彼此方始圍案坐下

梅影也是沉在冷酷的環境裡、爸々、早就拋下而長逝了家裡祇有媽々和寡嫂、生活冷寞、越顯得寂寞淒涼了、憂悶長時間侵襲着她、使她對生活失却了許多的樂趣、因此、使她的性格變得很靜穆、洽々和我彷彿、但、我尚有一個小弟家庭中稍可以自遣、伊則正如失群的孤雁了

桂香却不然了、她正在度着榮幸的生活、父母兄弟很齊全動所接觸的、也都特別適意所以她那玩皮的態度、有時很似鶯兒了、然而、佩秋的境遇也是這樣、而性情却獨特而渾厚、這何嘗不是造物者從中捉弄着呢？

「唉！造物者未免劃得界限太清楚了、我記起了過去我曾這樣地詠着：

啊！上帝！

你的手段太不公正

曾播弄着多少奔勞的人生

他—她們都一樣地向你祝禱

你給與他們的却是異樣地酬報

× ×

花愛蝶兒美麗

蝶愛花兒芬芳！

他們在甜蜜地親吻

它們在快樂地翩翾！

× ×

雨兒願意親手撫摸在花兒的腮上！

花兒願意雨兒來修飾它美麗的霓裳

但—你却讓來一陣風兒

把花兒吹殘

把雨兒吹散！

陽光需要些花兒的享受

花兒也正需要些陽光的溫柔

但—你却偏推動開一朵烏雲

把他們的心思掩就

我反復地詠着、我感到造物的偏倚我感切生活枯澀得無味了」

桂香突然拍着我的肩說：「又想甚麼？未免太多愁善感了、這與妳身體恐怕沒有什麼好處！」

「是的！我們正應該往寬處着想！還是快去登高吧！」

鶯兒接着了她的話尾

「那麼？那兒去呢？」

「湖北這地方、風景未免太小了、舍洪山、眞也尋不出第二個去處」鶯兒

「可以、我們就到哪兒去吧！」

略々加以修飾、我們都折一枝菊花綰在頭上

「桂香！妳呢？」我問

「恐招惹狂蜂浪蝶呀！」

「莫非有嫉恨的心思吧！」

鶯兒說着、桂香不禁又要辯白

「時候不早了、別鬧鸚啦！」

經過我的阻止、才一同下樓走着了

煤屑（二）

畢竟

時間在沉寂中匯過幾分鐘

「到門外邊坐々好嗎！」明志覺得空氣有些發悶、這樣建議着

「怕媽看見呢？」

「她准又鬥紙牌去啦」

「那也好」

如是他們走出屋、坐在門口不頭長橙上、西天正映射春末的金光、門外的一顆小樹、葉子是那麼葱綠的長大了、除了它倆來時光的消息外、都是些黑灰的被煤烟籠罩着的一堆々小磚房、遙々可以望見都市裏的樓房尖端和烟囪、風吹在他們身上、彷彿有些興奮、裏邊又帶些煩惱似的、明志說、

「瑛！你說妳爲什麼願意和我在一起、而且妳不討厭我」

「那麼妳爲什麼老上這兒來」

「愛妳呀」低聲的「妳呢」

「……不知道」

「…………」

彼此都帶些神秘和含點淺紅的笑、不期而然的眼光打了個礎頭

「爸々說你是個窮小子、媽々背地裡常罵你、是個臭煤黑子、我眞……不愛聽」

「妳爸々就認得錢、帶二十幾個人、把他們賺掙的錢、都抽頭的入了私囊、看見有勢力的就極力奉迎、這傷良心的事眞是又缺德又臭」又看々自己身上的破工作服「我可是莫餞、但是我獻得濟力量做什麼也有飯吃」他堅強的、眉稍舉力向上舒展着

「一點不差、我眞煩惡那些苦力頭們、對待工人橫眉豎眼的裝架子、一看見大把頭就像要他命似的、那份缺德樣眞叫人看不上」她仰着臉說、下嘴唇還用力的拋着

「別說啦、妳不能像妳爸々那樣嗎……錢」他挑逗的

「呸！……」丟過來兩個小蘋菓

「就愛看這個樣」可是他莫有說出口、只報之以欣快的滿足的得意的微笑

夕陽已經完全看不見了、一片昏黑籠罩着大地孩子喧擾聲、給與他們無限憧憬、無限美麗的夢幻

「媽快回來啦！你回去吧」

「忙什麼」

「明天再來唄！」

「好明天給妳講老勝英……」

在輕烟般的留戀和悵惘裏、他們互相說

「明天……」

「明天見」

他年青呢？雖然他被普通年青人所未嘗受的環境陶冶過、但是他總是年青啊！過去他完全生存在莫有一點生氣而且蒼老得只殘存軀殼的父親領導下、他一點也莫被人世間一點愛情來撫慰過、他常看見市內街上情侶們倚傍的影子、而使他欣羨、他常々爲那在家庭暖翼下生活人的歡笑、而覺破他悲愴的心弦、他想人哪！尤其像我這樣的人、爲什麼和溫情的和熱的人類缺欠緣份呢？那總是一時的、唉、那總是一點呢？人家享受所餘下的人間愛、能落到自己的頭上時、那我該多麼狂歡、我該多麼感受這生之滿足啊

現在他總算邁上想像的第一步了——無邪高純的人類本性的愛、他沉毅勇健的該更會堅持的被鼓勵的向前吧、和命運抗爭、和生活奮鬭

但是他又太敏感了、他在想她奸滑的勢力眼的金錢繼命父親、她潑野的刁惡的繼母、對這兩個病者的前途、能莫有阻礙嗎？一個窮小子、臭煤黑子、能作那唯物主義和勢力奉迎者的女婿嗎？他常這樣疑問着自己、但是、他莫有清楚的解答的一天

他有時灰頹了、在過份勞累之後、黑裡滲紅的圓臉、刻着養成的憂思、他感到周圍所接觸的、在他都是冷酷、摧殘、掙動的心、駁上像一塊鐵板似的憂悒

北地寄書（1）

蕾麗

——給小黎——

小黎：

好寂寞！給你去許多信、你哪五湖四海、只是啞然的無聲着！使我冥々的懷疑着了！

「可愛的友伴、他飛向哪里去呢！荒涼的古堡中充滿了沉重的寂寞！我每天都在企盼着朋友們的信札、那熱烈的充滿了血質的青年的書信、呵！

親愛的朋友！你的信來、眞如久旱之天空落掉的一個雨滴呢、原稿收下（並遊心君的）一定在第四期散文小品專輯版刊出、小黎！你還瞬忘你的工作、親愛的朋友！我永遠是在宗敬着你的！

荒涼的海角你拋掉了、又走到這一個大都市裡來、從此、你再不能聽到那午夜海風的呼嘯啦！你也再看不到裸臂的和海波搏戰奪取生命的漁人啦、可是小黎！親愛的小黎！你來到都市、都市的殘痛還不是一棵的在不絕滅着嗎？我企望着你、企望着你的一顆心永遠要在塞風裡美麗堅實朋友！你是一個老執筆家哪！想吧！命運會讓你休息一刻嗎？？哪！小黎！你悄々的爬吧！爬吧！不管是窒息的海角、荒涼的都市、我們都是生存於撒哈拉上的苦痛的駱駝！哪！小黎！我們的背上永遠是馱着一個寒冷的秋天嗎？

我們的孤生子—（僅有的園地！）你要輸生命之漿給它！點々的痕跡、也是需要着他的灌溉人的血與力呢！

每逢黃昏時候、或者是深夜的街頭、我總會聽到那使人悲哀的吵鬧！而我、小黎、想要說一句什麼話呢、却忘了！

夜深時候的天板是那樣的黑！遠風擊碎了原上的夢囈於是我想起來自已了也想起來別人！兩種交繞的懊惱的心緒、使我這遠方的叢泊者再也不會作一隻寧靜的夢了！小黎！我感到自已的孤獨我也嘆息着我這衣袋中的火柴太少了啊

白天、拾煤的孩子也會由我的窗外哼過—「春來啦！我們不要揀煤啦！上山去打柴、上海去撲蝦…」

哪！小黎！「春在哪里呢？古堡是一天比一天的冷清啊是的、春在遊行於街上的小姐們行的身上了、不是嗎？白々的胳膊又快露出來啦！她們的後面又會有一群野孩子了我們又會看到盈眼的故事啦！小黎！在鏡中我得知我是老了！我默語！

（一九四一年、在屆州）

澹泊在春神的懷裏

錫仲枬

春光帶了些翻乳色了罷

我屢足不了草波上的誕生的光彩—展開這幅圖畫：

花香不住的像賣姿色的女人般挑動了我的眼顧

她—偉大者—在那裡解放：

解放開那些鐵壞沉澱了的幽夢

幽夢撤嬌的壘起了歡慾的細褶

天空……！

柔嫩的靈性在山叢裡滋潤要睡着了啊！

心靈在淘篩着砂垢的時候又冒上了一股鹹臭—

剎那—飛散剖分了這腸脈—沒有了

我的心化完了裝且又被香水浸洗過！

也帶上了翻乳色的光亮了罷

我不願離去這黃金碧玉的偉秘：

美哉！幽夢在乳峯下面遊過了閒宕的春色

化生的宇宙啊！搖影抖落着紫衣……

撫着我的樺葉圍繞着翡翠的香肌……纔不到厭點

虔誠的祈禱着夢景了

—鴨子挑水呢！

籬垣旁邊的溪々丁開了

伊站在窗下婆娑起來

啊！擷起一把青草的萌芽：

用我的虔誠致禮了

我吻你幾吻！

我吻你幾吻！

趁着黃澄々的香氣沒逝散的時候、在青石板上睡一覺罷！

四一年、三、十日

短篇集（九）

慈燈

汽水買來了、牛打十三四歲的小姑娘得到剩下的三毛多錢、她歡々喜々的裝進胸前小形的圍袋裏、用一條腿跳着跑進裡屋去、她的姐々、打開崇亮的抽屜、找出鋼的帶紅把的啓子、熟練的打開汽水瓶蓋、從靠北牆上的桌上把茶盤端到屋中央的茶几上玻璃杯裏全倒滿？汽水的泡沫活潑的洶湧着、像珍珠似的小星在酒裏往上飛滾、碰邊發出強烈的響音

「請喝吧！」

躺在床上的人跳起來、把帽子扔在床邊、自已先端起一碗別的人也自動的端杯、女子端了一杯送給我—

「不要客氣、喝吧！」

我知道她、她是立在窗戶跟前正在沉思默想的青年追求的目標、因爲他家裏、爸爸媽媽已經早給他定了媳婦、他現在進行的事、大家都批評說不容易成功、她呢、她還沒有進中學的三年級、性格難捉摸就是說、還沒有定「性」對方無論怎樣殷勤的表示心意、她到假裝不知—些事、全是貴生詳細對我說的

貴生和我的關係很密切、因爲交朋友已經多年年了、甚麼事也不瞞我、他自已、也想追求她因爲但量小、連多看一眼都不敢

伏在桌上的青年三口兩口把汽水喝盡、對別人說

「你寫的小學文我看很進步、像這樣人學木匠太可惜了！」大家都把眼睛光顧在我身上

寫「小品文」的事是貴生給我宣傳出去的、屢次在報寫經裡發表之後並不想告訴別人因爲貴生是「知已」所以沒有瞞他、而他竟誇大其詞的宣揚出去、說我有甚麼「才能」將來能在地球上成名的

皮鞋的尖端閃亮光的青年驚奇的問我

「你時常投稿麼？」

「不——」

「在甚麼報上？」

我說沒有

女子笑一笑發表她的意見

「他父親硬逼他學木匠、不准他幹別的」

「這件事她可弄錯了、我對他們全體說、學木匠是我自已願意、不是父親強逼、父親沒有不希望自已親愛的兒子啟潤事的、主要的原因是沒有門路

我明白的觀察出、這些吃得飽住得舒服的青年、在學校里的功課怎麼樣可說不上、社會上的事情全不熟悉、他們用幻想的腦筋來判斷世界、他們的眼光範圍狹小、行動的範圍也不大、所以所見所聞的也不多好像飛鳥在籠裡、認爲籠裏的世界便是地球的全部、高貴的思念着自已、覺着「文明」

貴生比較聰明一點兒、他用簡單的幾句話證明了我的身世

離開了、這些高貴的青年我覺着自已在世界上並不算太渺小、因爲在我的周圍還有許多和我一樣甚麼也不懂的可憐虫

乞丐

牛正陽

我獨自走在街上：一個衰老的乞丐止住了我、充血的、流淚的眼、發青的唇、粗糙的破衣、潰爛的傷口：噢、多麼可憐的貧乏侵蝕了這不幸的生物喲！他伸給我一隻紅的臃腫的、污穢的手、他伸給着乞求着援助、我在我所有口袋裏摸索着：沒有錢夾、沒有火柴、甚至沒有一條手巾：我沒有帶一點東西、乞丐還等在那裏：他伸出的手柔軟的搖動、顫慄着、在困惑慚愧中、我緊烈地握住他那汚穢的、顫搖的手：「不要惱我、兄弟我什麼也沒有、兄弟」乞丐用他那充血的眼睛注視着我：他的發青的嘴唇湧出笑容：「這是他緊握住我底寒冷的手指、「那有什麼關係、兄弟！」他嘀々地說：「一樣要謝々你這也是施捨兄弟」我知道我也從我底兄弟那裡接受了施捨

一、九四一

益壽丹效力？

逕啓者 鄙人在法院任職已二十餘載案牘勞形近幾年來忽得一咯血及咳嗽之症尤其於春季犯病更劇相當延醫治亦未奏效壽秋治肺病者藥多種亦無如何效果於三年前在報章廣告 貴店之新出寶物益壽丹如何之靈藥初未之信適於今歲於百藥不收效之間忽憶此丹之功能服乃赴奉購得之學生試之近在 貴店購買益壽丹兩盒依照說明試服服完一盒則咳嗽立止並又續服而呼吸氣滿見愈乃又繼續購服近日病狀霍然全愈身體輕快於是乃益信益壽丹爲吾咳血咳嗽之第一治肺病之要藥奏效之速無有出於其右者於是在滿乃大爲宣傳一切俾患斯病之者同沾德以服此丹早登壽域二者藉酬 貴店仙丹神效之偉績銷路日新以達鄙人區々之微忱在滿各藥店及患同病者均滿望 貴店之丹藥永保真誠之信任陸續之銷暢自在意中 鄙人另出微末之代研仍覺無以爲報特拍雜佈誌藉舒謀懷先爲函達以後有緣必爲登報中謝是此請 益壽丹主人 來呈瑞國醫士啟

鄙人 朱學禮 拜啟

奉天市 小北城內外西頭電車站北 國瑞藥店 國瑞醫士啟

（通信處海城區法院）扇所 海城大南門裡南永發五五號 自五五號朱伯熙緘

肺病吐血急効藥

專治青年各期肺病 大口吐血 痰中代血

趙氏肺病咳嗽藥主治

此藥專治青年肺病三期以內久嗽成癆大口吐血痰中代血五勞七傷肺癰肺痿氣管炎肋膜炎老幼四季咳嗽痰喘春秋犯病經年不能除根危在旦夕速購此藥輕者一二料重者三四料准可醫愈永不再犯詳細說明在藥盒內

代理店

新京五洲藥房、吉林五洲藥房、濱江道裡仁壽藥房、黑河大同藥房、海城昌盛恆記藥房、牡丹江積盛和新泰號、阿城永德堂、珠河拜泉吉慶昇、鞍山聚豐厚、和龍寶和堂、佳木斯德慶宏、騰西德發祥、吉慶昌、泰來同和興、克山吉慶昇公主嶺三合德、東豐世合興、朝陽鎮恆興厚、北鎮立發號、海龍永興厚、磐石福盛和、綏化德衛恆藥店新民德泰隆、長發魁、溝邦子天裕堂、慶發號、大虎山公濟號、黑山協成福、新立屯大德興春生堂、彰武德慶昌、開原站義和堂、鐵嶺永和堂滿洲藥房、鳳城東益增號、柳河樺甸盛豐、納河厚德隆、泰安鎮益發合、大賓同升慶、白城子信升永、王爺廟永興祥、扶餘興順德、農安瑞興隆、雙井泰、江省新新藥房和發藥房、與順祺、山城鎮玉豐厚、通遼安東大生東、東義増盛、錦州天德藥局、同春藥房、益發成熱河有順、安達志和福、法庫德生永、桃南惠昇成永和堂、西豐復和盛、四平街廣生堂、泰和成、營口成春堂、義縣粟隆號、同泰昌、呼蘭義和號、海倫久泰長、北安復生厚拜泉興盛福、吉慶昇、蕭江同發和、密山泰益慶、寧安純記號、東京城復和祥、汪清慶和堂、圖們和泰興、龍井長興宏、蛟河五洲藥房、五常新亞商店、依安積慶福、富錦德慶魁、凌源福昇堂、阜新大泰祥、綏中德興源、西安顧盛發房、大賚福德增

大代理 德記西棧 華西藥房 德記福棧

總代理 德記全棧 德記源棧（瓦房店）康德記

德行興 鉤奉天大西關月牙胡同積善堂 趙氏記

消炎 止痛

巴布劑 エキホス 碍痾好司

碍痾好司敷貼以後、得改良局部之血液循環、減輕充血與疼痛、消退腫脹、並吸收其滲出液、故對於炎症性疾患、有濕布療法以上之效。

又本劑敷藥一次、得保持相當長時間之効力、故其交換次數亦不若濕布療法之繁。

【主治】感冒、肺炎、氣管支炎、咽喉加答兒、肋（腹）膜炎、扁桃腺炎、神經痛、僂麻窒斯、腰痛、火傷、齒痛、百日咳、跌打損傷等

對於結核性肋膜炎・腹膜炎淋巴腺腫（瘰癧）等症、如能應用拐阿可兒・碍痾好司、其效益佳。

（詳細仿單 函索即寄）

總發售處 株式會社武田長兵衛商店 株式會社塩野義商店

製造處 二巴合名會社 日本大阪市東區道修町

各大藥房均有經售

EXIHOS

AM-6T

實用日語完璧

飯河道雄先生著◆定價三圓（菊製布函五百九十八頁、送料廿四錢）

忽十三版

本書將日本一切語言悉蒐集成卷殆無遺漏且全卷皆以華語譯日語偷携此書一卷則於商務遊歷考察諸大端凡一切應酬之日語無不備載

全書、分爲七編、曰豫習編、曰說話標準編、曰平假名編、曰問答標準編、曰會話編、曰編習題譯解編、曰單語編、是也。此書素通日語之華人諸公與精通華語之日人諸公悉協同編成而校正議著爲日頗多

日本文法精義

堀越喜博 淺井周治 先生共著◆定價九十錢（送料九錢）（菊判洋裝二百二十六頁）

忽五版

學外國語者、須先確實文法的基礎、把握其言語之本質、是最爲緊要矣、本書是爲達成此目的、甚於多年中國人教育之經驗而編著者

（一）本書爲中學校、師範學校、商業學校及公學堂高級程度等用之日本文法教科書並自習日本文者

（二）本書爲日所刊行「日華對譯現代日本語會話文法」姊妹篇而編著者、而主選語而以日本文說明全体、且以古文現代文、或北京官話一一對照口語而對譯之故不但利中國人習日本法日本人習華語、華文、亦頗有益裨也

現代日本語會話文法

堀越喜博 淺井周治 先生共著◆定價一圓二十錢（送料十二錢）（菊判洋裝二百三十四頁）

忽十三版

著者堀越先生、東京帝國大學文科出身之俊才、而從事日本國語教授已有年、井先生夙卒業國學院大學及東京外國語學校、嗣後就學於中華民國立北京大學、盡瘁中國人教育前後三十餘年、爲斯界之宿老兩先生痛感中國學習日本語之缺陷在無適當會話文法書、特著此書此書已蒙許多學校爲教科書或自習用書而採用、初版忽告盡其大牛乃實於斯界有大絕反響矣、欲速修日語諸公請從早購一本。

日華對譯 最新日本口語文典

岡部子之吉博士閱 淺井周治先生著◆定價參拾錢（送料六錢）（四六版一〇九頁）

忽三版

一、本書即爲滿人教育之各種學校日本口語文典教科書及一般研究者自習用書編纂者。

一、文典之教按其要點明確務使印入學生之腦海爲纂要、故努力簡明。

一、本書置重點於品詞篇而文章篇即簡略至於日本文之成文及其用法則與滿洲國文類似之點當多、故不詳說亦可也。

一、本書之目次（序論篇九章）（品詞篇上下卅四章）（文章篇三章）

實用日語辭典

權寧世先生近著◆定價金壹圓貳角（送料六錢）（袖珍四四三頁）

最新刊

本書係從前大連語學校講師即語學界權威者權寧世先生之近著

本書由日滿華三國語言中、蒐集現行必要之實用語九千四百七十八句而編纂著、凡日滿華三國人、其初學者無論學生紳士及商工各界均有購而讀之必要

日本假名之用法依遵滿洲國日語教科書之編例及其他務圖初學者之易讀而表現之例如チ爲ジヅ爲ズ又如キヨウ等改爲キヨオ之統一者皆者是也

簡易日語會話

中谷鹿二先生著◆定價六十錢（送料六錢）（四六判洋裝二百二十頁）

忽十二版

啓者本號爲便利華人研究日語及文法起見、特請本埠關東廳華語講習會主幹、中谷鹿二先生、著簡易日語會話一書、先生曾任關東都督府陸軍譯官、精通華語、於中華風俗人情研究有素、此次應本號之聘、且對於日語會話一書、始成此書、內容豐富、會話適宜、實推日語之用法、解釋詳盡、有志研究日語者手此一書既爲本號薄利多售起見、定價從廉、諸君試購之方知言之不謬也

發售處 大連市浪速町一三八番地 振替貯金口座大連五五番 大阪屋號書店

分店 連鎖街・支店・旅順・奉天・新京・京城

受付 康德8.3.26 奉天國立圖書館

泰東日報

發行所 大連市飛驒町六七 株式會社 泰東日報社
發行人 井口陸造
編輯人 趙忠忱
印刷人 中村福一

本埠	外埠	廣告
零售每份五分 每月壹元三角	每月一元六角五分 半年九元六角 全年十九元 郵費在內報費先匯	每行(五號十二字)一日刊費壹元二 指定特別地位加倍 長期另議

興安局總裁更迭
巴上將任總裁、札總裁爲參議
親任式於張總理侍立下舉行

【新京廿五日電】齊默特色木丕勒參議、今次爲開後進之路計、而告勇退、故政府以其後任起用興安局總裁扎噶爾氏、興安局總裁後任、起用巴特瑪拉佈坦陸軍上將、廿五日發令如次

興安局總裁 扎噶爾
特任參議
陸軍上將 巴特瑪拉佈坦
特任興安局總裁
參議 齊默特色木丕勒
依願免職(特旨前官禮遇)
康德八年三月廿五日日付(各通)

【新京廿五日電】扎興安局總裁爲參議、及巴陸軍上將興安局總裁特任式、廿五日午前十一時、於帝宮由張總理侍立之下、嚴肅執行

△扎新參議略歷

由興安局總裁特任參議之扎噶爾氏、本年五十六歲、光緒廿一年十月、繼昭烏達盟巴林右旗扎薩克和碩親王爵、嗣後歷任昭烏達盟副盟長、大同二年七月爲興安西分省長、康德元年十二月一日、任興安西省省長、康德四年七月、爲興安局初代總裁

△巴新總裁略歷

特任爲興安局總裁之巴上將、係光緒廿六年生、屬於舊制蒙地之親王階級、大同元年任陸軍少將、補興安南省警備軍司令官、康德元年任興安軍官學校長、同年任陸軍中將康德五年五月、爲訪歐使節團員向歐洲派遣、於同十二月歸朝同時、補某要職以至今日

△齊參議略歷

今次勇退之齊參議、係郭爾羅斯前旗出身、光緒廿四年繼同旗扎薩克輔國公爵、同廿七年爲鎮國公爵、同卅八年任哲里木盟副盟長、繼於民國二年任多羅郡王及親王銜、同三年任和碩親王爵、建國後大同元年三月任國務院興安局總長、康德元年十二月任蒙政部大臣、榮職後、改革蒙政部機構同時特任參議、以至今日、對蒙民對策、大有貢獻、一旦勇退誠屬可惜

渝軍委會制定中共制裁條例

【香港廿五日國通電】據桂林來電、軍事委員會、頃制定各省區中共過激黨活動制裁條例、轉飭各行營及辦公廳主任、各戰區司令長官即時施行本條例由於延安幹部會議決定中共黨擴充運動、最近頗告活潑、故擬嚴重防止共產黨分子潛入軍事要區及部隊內、以資徹底肅清中共地方組織、而對一般反重慶分子、亦同樣適用

建設強力陸海空軍
國府舉開初次軍事會議

【南京廿五日國通電】銳意邁進陸海空軍再建之國民政府軍事委員會、於還都一週年前、招集第一次全國軍事會議、由二十五日向後五日間、於國民政府內、於汪主席司會之下堂堂舉開、議題即編成整理、教育訓練、徵集訓練、兵役募集、與友邦部隊相互協力、防共勦匪綏靖治安、建設強力海軍空軍等、而會議結果、於新建設空軍必要之航空學校、飛機場等、亦行建設、國民政府之軍容、逐步邁進現代化云

建軍使命 汪主席闡明

【南京廿五日國通電】國府還都後、最初招集之第一次全國軍事會議第一日之二十五日午前九時、汪主席、參謀總長楊揆一、軍政部長鮑文樾、海軍部長任援道、特軍等中央部各將兵及第一方面軍第一集團軍外各地方留 軍長官等出席、全員一同首先參謁中山陵、同時於國府會議室、舉行開會式、劈頭由汪主席闡明建軍之使命與今次會議之意義

任命軍事關係三部長

【南京廿五日國通電】國民政府二十四日中央政治委員會時發令、軍政部長任鮑文樾、參謀本部長任楊揆一、軍事訓練部長任蕭叔宣、皆決定矣

發表宣言

【南京廿五日國通電】當國府召集第一次全國軍事會議時、軍事委員會秘書長發表宣言、其要旨如左

國民政府、還都以來、領導全國以和平反共的建國之大道、毅力邁進、軍事方面本此方針、首先振作精神刷新、以緊肅軍規爲重點、進之擴大規模、充實力量外與先進友邦、保障東亞內則確立治安、保衛人民、一年以來基礎確固、且揚名聲、軍隊歸來者、絡繹不絕、前途堪稱光明、茲集衆智、爲議將來之施形、故於三月二十五日、於首都、招集全國軍事會議、各軍事機關長官、及各軍事獨立旅長官、全體出席、吾等於此建立國家軍隊之大綱、以完成東亞共榮事業、使命至大、責任至重、望我民衆、充分理解

三軍之現狀

【南京廿五日國通電】國府軍事委員會召集之第一次全國軍事會議、乃當國府還都一週年、與推進建設內政相即應、企圖整備強化陸海空三軍意義極重大其成果、極爲各方面所期待國民政府 軍事方面之現狀如次、即

一、軍事方面華北政務委員會治安總署隸下之綏靖軍、(治安軍、警備軍、勦共軍)五萬、華中方面於開封之開封綏靖主任公署所屬之暫編第一軍(軍長張嵐峯氏)及歸德之蘇豫邊區綏靖軍(總司令胡毓坤)合計八萬、漢口地區武漢

板垣總參謀長
視察華北後返南京

【北京廿五日國通電】視察華北第一線部隊之板垣支那派遣軍總參謀長、二十日午後一時四十分、由南京空路抵北京、訪問華北軍司令部、聽多田最高指揮官說明一般軍狀、及懇談、當夜下榻北京、二十一日空路由北京、出發歷訪石門、太原、臨汾、新安、運城、開封各地、視察軍狀、二十四日由開封出發歸還南京(照片即抵北京西郊飛行場之板垣總參謀長)

迎還都一週年紀念
國府治績之回顧(一)

【南京廿五日國通電】國民政府昨年三月三十日、還都南京、踏出新中國建設之第一步、至今適第一周年

其間對外簽署日華條約、發表日滿華三國共同宣言、與日滿兩國確立善隣關係、對內進行各般建設步武、整備獨立國家之形式內容、現已漸成大東亞共榮圈內有力國家之實力、內外兩部門之諸建設、皆迅速而堅實、誠世界革命建國史上所未有

此皆誠心忍耐、突破戰後之艱苦環境抵抗重慶之凡有迫害而開始荊棘進軍之結晶、與念及此、不禁對汪主席以下南京陣營諸人、衷心表示敬意而加讚賞、同時爲圖青年中國明日之飛躍、更感於有假以育成強化援手之必要、試展望國府一年之業績概貌如下

外交

昨年四月二十三日阿部特命全權大使與貴衆兩院、以下日本朝野各界代表、組織還都慶祝使節團來訪首都、國府因以立法院長陳公博氏爲答禮專使渡日、以圖日華兩國國民感情之交流、以此兩國民心之融合爲背景、七月五日兩國代表團開始日華友好確立條約之交涉會議在南京特有嚴熱下舉行、正式會談十六回、非公式折衝亦數十回、結果八月三十一日圓滿妥結、各經國內手續後、十一月三十日日華條約、與日滿華三國共同宣言、同時簽印奠定東亞安定之基礎、由斯日滿華三國互相承認而登國際舞臺之國民政府、派褚民誼、爲駐滿大使駐在日滿兩國、增進三國親善、客臘繼阿部大使而來任之本多大使同時邁進日華條約之實踐化、展開活發之外交活動再則國民政府所抱懷之外交理念、再以先建設東亞新秩序而後建設世界新秩序爲基底之世界敦睦、對德意西等樞軸各國以及世界、伸友好之手、近頃期待之德意認國府、及與展開新國際環境相對處之萬端用意業已告就其始終以撤廢背負現在中國之前時代的桎梏爲前提、如還都式典當日、以湯良禮國際宣傳局長之名、發表成立南京政府、對欲否認之美國哈爾長官宣言之猛烈反駁聲明、及六月十三日意大利參戰時、發表要求撤退交戰國駐屯軍之聲明等、顯然可知、毫不介意重慶或援蔣各國之喜惡、國府之國際的地步、惟逐日伸長

松岡外相即抵柏林
在莫都曾會見蘇聯首腦
并與樞軸國各使臣交歡

【莫斯科廿五日國通電】松岡外相一行、與史丹林書記長莫洛托夫人民委員會議長兼外務人民委員交驩後、當日午後十一時五分、搭車出發一路赴柏林、定二十六日午前到柏林

【莫斯科廿五日國通電】松岡外相、帶建川大使、宮川參事官二十四日午後四時、至庫列姆林宮、會見莫洛托夫人民委員會議長兼外務人民委員、史丹林亦列席、會談歷一小時半、先是、松岡外相與建川大使作長時間會談後、正午以前與德大使修連堡及盧梭意大使先後會談、更與匈羅保斯洛伐克等各樞軸國公使會見、更訪德大使館與德大使共午餐又傳松岡外相於訪問庫列姆林宮之先曾會見英美大使、試調史丹林與法大使同席云云、皆係謀略的宣傳、松岡外相已向記者否認全無其事

中國南海的國際關係

一、問題的發生

在太平洋與印度洋之間的中國南海、今日已成了國際視聽所集的焦點、中國南海的四圍、列着日本的台灣、英國的香港、葡國的澳門、法國勢力下的廣州灣、中國的廣東海南島法屬印度支那(安南)泰國大英屬馬來、海峽植民地及北婆羅洲、荷屬東印度、美合衆國屬領的菲律賓、至少有八個國家、多々少々、都不能不集中關心於此、實際上列國自昔對於上述一帶地域及水域的動向、就很關心、不過最近列國的神經尤加尖銳罷了、察其所以特別關心重要且直接的原因是這樣

在南海沿岸地域之中、領有廣大地域的法國西及荷蘭、這兩國的本國、因爲歐洲戰爭、屈伏於德國結果兩國對於植民地的支配力、驟已衰退、不用說是最大的原因、實質上、列國的視聽對中國南海的強度集中、可以說從荷蘭法國對德降伏之時起始的

荷蘭軍降服德國、是一九四〇年五月的事情、荷蘭本國、全被德國占領、荷蘭政府、亡命倫敦、差能保其存在、處在這種狀態下的本國政府、對其廣大的植民地、不易照舊行使威令、那是不消說了、東印度總督的權限、比從前越發擴大便是一個左證、即便這樣、荷蘭對於東印度的支配力、仍然當不了低下

其次法國的降服、是一九四〇年的六月、從那以後、法本國的重要且大部份、淪於德軍占領下、法政府雖以維查也爲首都、保持偏安之局、但已被解除武裝的本國、對於鞭長莫及的植民地、當然不容易照舊發揮支配力量、而且除維查也政府之外還有一個亡命的多哥爾政府、在倫敦對於植民地保持着一部份支配乃至影響、益發使事情糾紛起來、然而事實上不管維查也罷、多哥爾也罷當不過維持 法政府威力的一小部份

問題這樣發端於荷蘭及法國的戰敗、起因於荷屬東印度諸島及法屬印度支那的不安定、遂使列國集中注意於這兩大地域的歸趨了、因爲這兩大地域的歸趨如何、必然要在列國領土及權益相綜錯的中國南海四圍一帶水域上、變更了勢力的均衡、因爲這種關係、才喚起了大不列顛、美合衆國日本以及泰國的注意

二、日本的態度

歐洲戰爭、這樣大々的展開而影響到東洋局面之時、日本正繼續着舉國奮鬥、應付中國事變、日本現在已達到對抗日政權加以最後壓力的階段、爲了根絕第三國的援助、當然盡了很大的努力、與中國接境且以鐵路相聯繫的法屬印度支那、對於抗日中國、是一個重要的援助基地及路線、日本再三對法當局喚起注意、而加以警告、結果法政府終於禁絕援蔣物資之輸送、承認日本檢査員之派遣、這件事恰是法軍對德降服二日後的六月十九日實行的、從此以後、日本與法國(便開始了關於印度支那的各種交涉、九月日本法印間定期航空協定簽印、日本軍更在兩國諒解下、進駐法印、日本軍進兵法印、爲抗日政權一大致命打擊、自不待言(未完)

基地裝塡機槍彈、準備凌空樹戰功(活躍於江西方面之空軍)

時評
英渝美等之時代錯誤

兵乃凶器也。毅然用之者祇限於不得已時。此即所謂使破邪之劍以顯正也。如此方得謂之正義的戰爭。如滿洲事變及中國事變。純係不得已始用之。故可得云爲正義的戰爭。反斯。如英國對德意戰。徒消耗世界有用之物資於無益。陷世界人類於水深火熱之痛苦中。故不得云爲正義的戰爭。重慶政權之擾動。亦與歐洲戰亂相同。不能無何等裨益於中國四萬萬民衆。且足以破壞東洋的固有文化與泯滅東洋的民族。此堪稱爲人類的公敵。故今爲正義起見。當然祇有激底的掃蕩。使其肅清之一途

又如美國。既知英蔣的兇暴。對世界人類無何寄與。而竟支持之援助之者。也可說是世界之至愚者。行爲若此。吾人當然要譏其爲不知現在爲如何之時代。已陷於時代的錯誤。在東亞。不知現在爲已入於建設東亞新秩序時代者則有蔣介石政權。在歐洲大陸。德意兩樞軸國現正創立歐洲新秩序。改造英國二百年來。用橫暴虛僞手段所建設之海盜的帝國主義。而英國爲維持現狀。竟作時代錯誤的戰爭。對無辜的世界人類。與以痛苦。如英國這樣的戰爭。可斷定其決無勝算之理。但美國明知其無勝算而竟與以援助之者。其意圖何在。殊令吾人難於索解

滿洲國經濟顧問

政治須以處理今日的問題爲要諦。努力開拓明日的世界爲特徵。若徒固執過去的舊跡。不僅明日的世界不能開拓。即今日的現實。亦難於處理。故當今日之世界。如目下的這樣國際政局。實應用開拓明日的世界之政治特徵。共同努力。善爲處理之。不然。吾人祇有評其爲毫無能力。像這樣不解現在爲如何時代者。吾人更要評其爲不合乎現時代的誇大滑稽劇。故吾人時常要望要路者。務要詳細檢討世界大勢之動向。勿使國民誤於所趨

滿洲國聘請大村。小平。吉野。鮎川四氏。爲經濟顧問。吾人殊表欣快。惟當實施產業政策時。如上邇所述亦須詳細檢討現下爲如何之時代。吾人曾屢次提倡滿洲國須以農業爲立足點。確立諸般政策。但徵諸過去數年間之事跡。殊有集中都市而冷淡地方農村之感。換言之亦即置重點於行商工。而有輕視農耕的傾向

在戰時體制下的今日。當然須使全面的擴充生產。俾能符合於建設高度國防國家之要請。而爲應其要請。對商工業方面之開發。固不能置而不顧。然勢在滿洲國。亦即不得忘却現實。亦須認清現下爲如何之時代。換言之。對其經濟現狀

滿洲國此次刷新興農部。確認滿洲國爲農耕立國。改進諸般政策。如以協和會的人事交流。毅然匡正向之都市中心主義的弊病。置其施設重點於地方農村之開拓上。此在滿洲國的統治機構上。實値得大筆特書者。最近又聘請權威者爲經濟顧問。努力改進經濟。此在擔任建設大東亞共榮圈一翼的滿洲國之任務。可說已具體化矣

滿洲國政府。向來在其統治體系上。常有朝令夕改之嫌。此固因有應其必要而改者。惟今日現已確立農耕國本的體系。又爲應付現時代。既以鞏固立國的基礎。則殊願對地方農村勇往邁進。俾能將此方針。實現於爲立國根本之地方農村中也 逸民

中共黨內新口號
打倒周恩來
因中消耗共軍之詭計

【張家口廿五日電】據情報、依稱、關於國共問題之近狀、依然險惡、而中共黨內部、高呼「中共打倒周恩來」之聲、於晉西北地一帶、以百二十師三十八師政治部之名義、到處撒布「打倒周恩來」之宣傳單、於客多國共調停會談之際、周恩來爲中共代表、被派遣重慶蔣介石、於整理雜軍之目的、將共產軍配置抗日第一線、周恩來對此乃根據敗北的妥協而作非難、但中共首腦部、以共產軍第一線配地、以爲陷於蔣介石共產軍整理消耗策之法術中、故而作極力反對、於是周恩來丟失國共中間立場而陷於苦境云

江南地區之殲滅戰
各路精銳握手繼續猛追中
敗殘兵已逃赴廣德方面

【江南○○前線廿五日國通電】由平地戰移入山岳戰之江南地區殲滅戰、廿四日於陸鷲之協力下已達最高潮、日精銳部隊並轡進擊、勇猛殊絕之進擊中央部之金子、武藤、冲中川、山本各部隊、排除山岳地帶之敵、廿四日午前八時突入山了橋與此相呼應而南下中之右翼進擊部隊伊藤、齋藤瀨戶口諸精銳、亦繼進擊中央部隊之後、於午後零時開入該地、與由宜豐方面來此之友軍互相握手、刻尙向西方面擴張戰果中、又左翼進擊部隊古賀伊藤諸部隊、占領敵五十二師司令部、槐花江市後、向北方三州山系追擊敗敵、二十四日午后占領煤山炭礦(在長興西北約十公里)更迫至餘腳攻略楊店云(在煤山、東方六公里)

北上之櫻井、原田、河村、福家、濱田等各精銳、於午後六時半頃由五橋河一帶向西南方急進中云

【江南○○前線廿五日國通電】華中軍發表＝前面之敵因日本之急襲、受大打擊、向廣德方面潰逃、日軍繼續在○○方面作戰云

【○○基地廿五日國通電】據日陸鷲偵察、由上高北方高地、猛攻狂作抵抗之敵第十四軍主力中之日長野、岡部、小川、渡邊、木下、田中、矢野各部隊四散之敵壓迫、遂於二十四日午後七時占領上高北方二公里之高地一帶、刻在猛攻前面上高最後防衛線中、一方面爲須第七十軍之敗敵而果

炸湯橋及敗軍

【江南○○基地廿五日國通電】廿四日晨以陸鷲森玉、是松、深谷諸部隊○○大編隊猛炸第二遊擊區副司令兼第六十三師長冷欣逃避之湯橋(山了橋西方十三公里)該地全被炸碎、午後對郎溪及敗逃之敵集團軍、投巨彈如雨、已收莫大戰果、全機無事歸還矣

【江南○○基地廿五日國通電】陸鷲森玉、是松、深谷諸部隊、連銀翼於二十四日午前飛抵長驅忠義救國軍總司令部所在地橋頭(廣德西南方二十五公里)上空、炸碎司令部房屋及兵舍、已收莫大戰果

擊潰鄂爾多斯蔣軍
圖奪黃河南岸終歸泡影

【包頭廿五日國通電】因日軍徹底的肅清戰、逃向鄂爾多斯南方逃避之敵軍、見黃河解冰、交通杜絕、企圖奪回南岸地區一帶、繼續蠢動、但日本精銳、爲一舉擊滅此等敵軍、二十日晨一齊開始猛反擊、攻其不備、敵大狼狽、到處蹂躪更與陸鷲壯烈爆擊協力、予以徹底的大打擊、血埋草原、大穫戰果、即敵第八十一軍、第三十五師、十七日來、數次出沒於東大社(包頭東南方四十公里)附近、至二十一日夜、以主力三千開始猛擊、然早有預料之東大社警備部隊、乘敵臨近、突行勇敢之集中射擊、激戰數時後、完全潰亂、更於當日晨、敵第八十一軍步騎砲約二千、出現於大樹灣(包頭南方十五公里)附近、此亦無意外的強反擊、則失算潰走遁斷此等潰走、敵部隊之後方督戰隊退路、進退維谷、惟於沙漠地區、飽嘗飢餓與疲勞、由斯已打消其向黃河南岸進出之妄念矣、一方第百一師主力約三千、二十日晨、來襲才登招(包頭西方四十五公里)附近、該地警備隊勇猛奮戰與鷲精銳猛爆擊、遂於鄂爾多斯南草原展開壯烈攻防戰、激鬥十數時、敵死亡多數至夕敵逐喪失戰意、放火掠奪附近部落及才登廟、向南方沙漠地帶潰走、此戰鬥日本鐵壁布陣、毫未微動、惟未屈皇軍戰力、徒暴露敵之微力、目下判明之戰果、敵遺棄屍體四百五十、捕虜六十、鹵獲品輕機八、步槍八十同彈藥地雷及其他多數

相繼被襲擊
上海渝方三銀行

【上海廿五日國通電】廿四日午後三時、至四時僅一小時上海法租界內、以重慶側中央中國、及中國農民銀行分行、爲目標之大規模襲擊事件、相繼突發、惹起衝動即自三時半某者向法租界亞爾貝路中央銀行內、五六個手榴彈、行員七名即死、二十名負傷、繼於三時四十五分頃、自克路中國銀行、小包郵便紛亂、投入鐵鐽裝置爆彈、數分後轟然響、同時行員二名即死、四名負傷、混亂一時、再愛文義路中國農民銀行、亦同樣投入爆彈、但爆彈未爆發、故未發生任何事故

中銀分行閉鎖

【上海廿五日國通電】中央銀行當局、二十五日朝發表爲修理炸彈事件之損傷、分行暫時閉鎖、更報稱重慶側四行由上海撤退云

【上海廿五日國通電】過去兩三日、震憾上海全市之重慶側各銀行襲擊事件、繼發之同時、傳稱中央、中國、交通、農業四銀行、考慮撤退上海分行、頗惹注目、而中央銀行當局、二十五日朝發表、爲修理炸彈事件之損傷暫時閉鎖分行云

四行勢必全撤

【香港廿五日國通電】上海重慶側四銀行之事件、重慶側極受衝動當地金融界以爲此結果四行必撤退上海、據當華側金融界消息稱、重慶廿三日來、於四行聯合辦事總署、以蔣介石、孔祥熙、錢永銘、徐柏園等爲中心、協議對策似對財政部及金融業者、與上海四行之營業維持策、舉行懇談問題即維持法幣價、機構全般之問題、關聯此問題、刻下英國側之行動如何堪値注目

佔領山了橋

【江南○○前線廿五日國通電】中央部進擊部隊冲、山本金子各部隊、到處擊破根據山岳地帶堡壘陣地、頑強抵抗之敵第六三及四○師、二十四日午前八時、其政治的占領江南公署、軍事的占領第六三司令部所在地江南遊擊基地山了橋、於敵司令部內高揭日章旗

日軍又佔領
密輸港平海

【廣州廿五日國通電】日精銳潮川部隊、二十日平明、由墩頭灣東方半島之南端上陸擊破約五百之敵、即入平海城於該地押收、軍需倉庫百三十七間、及汽油三百罐所收戰果甚大云

渝方調整對外關係

【上海廿五日國通電】據重慶電稱、蔣政權對法新駐華大使羅比安氏之來任已予同意、再重慶、澳洲間、將設立正式外交關係、任命公使又消息靈通者否認、巴尼希金駐華蘇聯大使、將攜國共調停安協案歸國之流言

補血強壯 保利他民(ホリタミン)

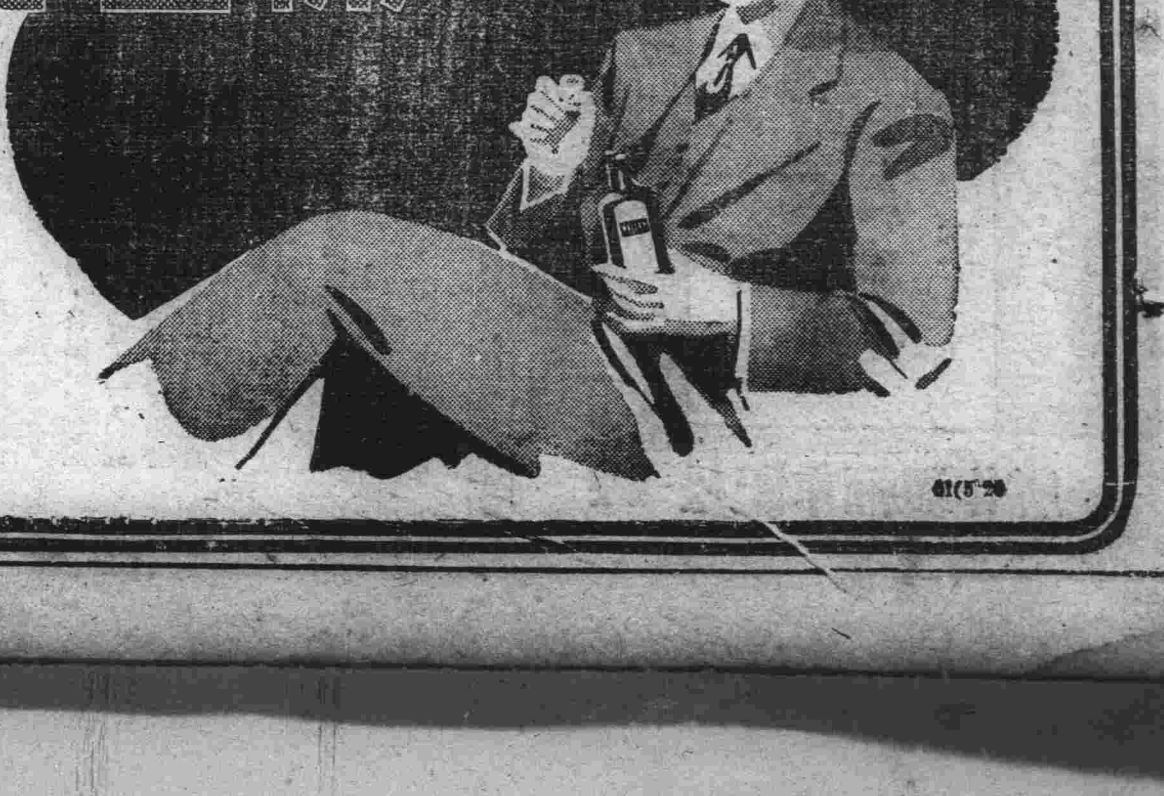

近代最進步的補劑
原料珍貴
製法合理
効力卓著

補血滋養強壯劑保利他民、是以牛乳蛋白質爲原料、仿照人體內的消化方法、利用酵素作用、經過最完全的人工消化而成、內含造血素・肥肌素・發育素・活力素・食慾素・荷爾蒙素等諸種要素阿米諾酸、其特徵如下。

一、本劑無需消化、對於胃腸不健及消化不良之人、也得發揮其補劑効力、并且四季咸可服用。
二、本劑得在體內製造新鮮血液、並有肥體豐肌作用
三、本劑得鼓勵體內細胞、輔助新陳代謝、促進發育並增進抵抗病的自然治癒力
四、本劑得補給體內荷爾蒙的不足。
五、本劑味甘而美、雖婦孺亦喜服用。

本劑因有上述諸種特徵、凡身體虛弱而有滋補之必要者、服之無不合宜、故曰近代最進步的補劑。

(詳細仿單函索即寄)

【包裝】小瓶 一五〇瓦 中瓶 三〇〇瓦 大瓶 五〇〇瓦

總發行 武田長兵衛商店 日本大阪市東區道修町
滿洲總發行 滿洲武田藥品株式會社 奉天市大和區春日町

各大藥房均有經售

靖國神社臨時大祭
來月廿四日在九段神域執行
合祀英靈達一萬四千餘柱

【東京廿五日國通電】靖國神社春季臨時大祭、將繼四月二十三日之招魂式後、由廿四日起至廿八日止、五日間、以軍事參議官永野修身海軍大將爲臨時大祭委員長、假櫻莚初成之新九段神域、嚴肅執行關於此次之新合祀英靈陸海軍兩省刻正辦理合祭手續由二十四日午後業經裁可、同日午後由陸海軍兩省發表氏名今次新合祀之英靈、係因滿洲事變及中國事變攻略武漢後截至昭和十三年十二月三十一日戰死、戰傷死、及公傷死之陸海軍軍人軍屬、其數達一萬四千九百七十六柱之多、其中、陸軍側之中國事變關係者、爲陣亡於山西省山岳戰之清水喜代美少將以下八千九百三十九柱、同特別合祀(病死或殉職)河村彥資步兵大佐以下五千三百三十八柱、滿洲事變關係者、爲山田開造步兵中尉以下三十一柱同特別合祀山下三千三步兵少佐以下三百七十九柱、共計一萬四千六百九十一柱、海軍側之中國事變關係者、爲中武滿雄少佐以下百八十一柱、同特別合祀中原三郎大佐以下九十七柱、滿洲事變關係者、特別合祀廣實一夫一等兵曹以下四柱、共二百八十五柱、按階級別觀之、陸海共計將官一、佐官七十一、尉官五百二十、准士官九十八、下士官五千九百、兵八千二百七十五、軍屬百十一、在軍屬中、尚有爲上海派遣軍〇〇病院救護看護婦而活躍之島崎讓、八木靡、峯嚴三女性

再此次合祀自明治二年六月執行第一次以來、於茲已六十八次矣、合祀英靈爲十九萬三千八百柱、加以此次新合祀者一萬四千百七十六柱、實達二十萬八千七百七十六柱之多云

蘇土不可侵條約再確認
兩國發表共同聲明

【昂格拉廿五日國通電】蘇聯、土耳其兩國政府、於廿四日晨兩國發表再確認一九二六年之相互不可侵條約之聲明蘇聯政府表明土耳其倘受外國攻擊而參戰時、則蘇聯完全維持中立、不妨碍土耳其防衛線、其共同聲明、於莫斯科昂格拉兩地同時以蘇土兩國語發表、茲誌共同聲明如左

鑑及有一部外國新聞報戰、蘇聯政府倘有戰火波及土耳其戰火時、則即利用土耳其政府當前之困難攻擊土耳其、於是蘇聯政府則根據蘇聯土耳其兩國政府間交換之宣言以對土聯其政府、即

一、此種報道、斷乎與蘇聯立場不一致

一、土耳其受外國攻擊爲防衛國土不得不參戰時、土耳其則基於蘇聯土耳其兩國間、存在之不可侵條約得期待蘇聯政府完全諒解及完全維持中立

土耳其政府、對蘇聯政府之通告、表示深甚謝意、再假如以相同之事態、對蘇聯時而起戰爭、則蘇聯政府亦得期待土方完全諒解及完全維持中立

據可靠方面之消息稱、蘇聯、土耳其兩國政府、廿四日夜半於莫斯科、昂格拉、同時發表友好共同宣言、其共同宣言、爲再確認於一九二六年之蘇、土不可侵條約者、其內容、有如左之傳說

一、假如土耳其捲入戰爭時、蘇聯將衛其背後說、乃爲虛構宣傳、事實無根

一、於土耳其有交戰狀態時、蘇聯對土耳其、則保持友好的中立

一、倘有相同之事、則土耳其亦對蘇聯保持確約、消息通方面觀測此共同宣言、必將蘇聯拉土耳其工作、有一層進展、暗示蘇聯防止戰火擴至土耳其重大關心

德猶新協定果簽署
英使提出抗議覺書

【伯爾格來得廿五日國通電】猶哥總理與副總理及外長同道、爲德猶新協定簽字、於二十四日午前十時半乘特急列車、出發赴維也納、定於二十五日正午簽字云

【伯爾格來得廿五日國通電】猶哥政府之決定接近樞軸、過去數個月英國拉攏猶哥政策完全失敗、英國在東南歐之勢力已全被封鎖、二十四日駐伯爾格來得英公使、向猶哥外長提出抗議覺書、略謂

英國決不承認猶哥接近樞軸云云

猶哥首腦 首途訪德

【紐約廿五日國通電】

猶哥對德關係爲目的、而訪問柏林之猶哥總理外長兩首腦、因反對親德政策之三閣僚辭職、爲收拾政局計致延期、據合衆社伯爾格來得電稱、猶哥政府當局、廿四日以非公式言明云「猶哥政府首腦、爲與德國政府協定簽字、乘廿四日午後十時由伯爾格來得發特別列車出發矣」

猶蘇亦將開始通商交涉

【柏林廿五日國通電】華爾哥猶商業交通長、爲協議德猶兩國間之物資輸送、二十四日抵柏林、該氏即與多布密拉德交通長、開始會談、一方面猶哥蘇聯間、亦擬對增進通商關係、四月初開始新交涉云

暗示關心戰火 擴大至土耳其

【君士坦丁廿五日國通電】

非洲戰線 利比亞某地之意軍陣地

美國七十億預算 無修正通過上院

【華盛頓廿五日國通電】美上院廿四日以六十七比九票、無修正通過根據武器貸與法表明七十億美元預算案、即交目下乘飛機垂釣加勒比海中之羅斯福、請其署名、再該七十億美元預算案之內容、雖未詳細發表、但據現在傳稱、重要者如左

△航空機建造費(其中戰鬥機約二萬架)二十億五千四百萬美元

△商船四百隻建造 費總額五億美元

基地預算簽署

【華盛頓二十五日國通電】

加入共榮圈之泰國概貌(續)

一九三二年之國民革命以前即皇族專制時代該國貴族之勢力、極爲強大、即革命後之今日其權力向有牢固不可拔者、洵爲傳統的貴族國泰國向一夫多妻、故如某皇族者、竟生十數皇子、此等皇子、悉爲皇族、是以皇族、極爲衆多

爲日本人感覺奇異者、即皇族中、竟有任地方之小差人、或驛員者、同爲皇族、其生活狀態、相差甚遠

筆者某次自泰國赴新嘉坡旅行時、於歸途列車內、與一泰國婦人同席、其服裝攜帶品等無異於一般民衆、抵曼谷分別時、會獲其名片歸宅後示之泰人、則爲某皇族之未亡人也他日訪之、則其房舍爲木造、建築平凡、其生活狀態、與一般家庭了無差異、不禁爲之驚訝

因之一般人民、對皇族之態度、亦絕少敬畏之意識

革命前之皇族、多留學歐洲故崇拜歐洲人之氣風頗爲濃厚、革命後之今日、其傾向乃漸微薄

現在貴族之稱號多、加之軍人、官吏、此等貴族之生活狀態、因襲皇族專制時、爲歐洲式、非常豐富、然泰國除此等貴族外、國民之十八、從事農作、概爲下層民衆、其具可觀之中產階級、則爲華人混血種之一部、此等農民居陋屋、衣租衣、教育機關等、乃爲有產階級者之獨占物

地方農民之家屋、爲木造或竹造、屋頂以草木葉覆之、雨期爲防水之氾濫、則高築其屋舍、至五、六尺以梯子出入、其南河流域地方之預防河水氾濫方法、則造浮屋

國民之常食、爲稻米、貴族下層民相同、副食物、則貴族頗優於下層民、主要調味材料爲辣椒、胡椒等、下層民則生食辣椒、食鹽等、以爲副食物此外則於附近之河溝中捕魚爲食則以爲美味矣、食具、貴族用著匙等、一般則用右手指、以左手取汚物

男子自幼年時代、即嗜烟草酒則因佛法關係、昔日多不飲用、但最近乃有青年之一部飲用之

泰國人之服裝、男子正裝、爲白領、金鈕之外衣、絹地濃青色之外套、通常服爲白領服但因受華僑影響、最近多著色彩濃厚之中國褲然此等皆爲易見於主要都市之狀態、地方農民等則多半裸體

地方農民之女子、戴遮乳之布、其下爲寬幅之布、於腰際自十二月至一月氣溫低下時亦有纏以睡眠時使用之毯而外出者、主要都市中有產階級之婦女、最近多衣洋服、下則著沙籠、且其沙籠之顏色於一星期中、每日更換、即如日曜赤色、月曜黃色等、頗爲吾人所驚奇又有產階級者、男女一般皆著靴、但下層民之最高尚者、著中國木履、其外則多赤足、雖炎熱至百度以上、道路火熱、或荊棘之森林中、亦泰然赤足行其上

泰國民既爲早熟、故亦有早老之傾向、女子十三、四歲、即結婚、十四、五歲乃抱乳兒因此早婚及氣候之關係、乃非常易老、且壽命短促

泰國人女子逾四十、髮即如霜、恰如我國六十歲以上之老婆、其七十歲以上之生存者、極爲少數

泰國人之最大義務、即對佛教之信仰、故佛教之儀式等亦非常盛大、尤於貴人逝去時、竟以數十名之僧侶、亘數月間晝夜無間、讀經設壇、正面置佛像、其前則置金箔之棺、光輝燦爛、目爲之眩、貴人則多三人後、乃同付荼毘、付荼毘之遺骨納其一部於納骨塔、再供養其一部於家之佛壇而永久保存、靈柩停於邸內時、不斷由僧侶供養、請此停於邸內期間愈長、則對死人之禮儀愈重、此乃泰國小乘佛教之弊害下層民之葬儀、亦如日本之佛教徒、但亦盛出一家多年積蓄之全部金錢、招僧侶讀經供養、三四日後、始付荼毘、遺骨則納入附近寺院內之共同納骨塔中(未完)

翼贊會政策局委員會
公債消化力要綱決定

【東京廿五日國通電】翼贊會二十四日午後舉開關於戰時經濟健全運營基本問題之公債消費力調查第二次委員會、審議事項爲

一、關於樹立財政計畫戰時下適正國民資金測定之件

由太田副委員長說明其趣旨及必要性、後移入審議、各委員鑑於現下戰時財政經濟之狀況、尤其財政計畫化之强調、決定如左之之政策局財政部所提示之公債消化力調查要綱、下次委員會擬於三十一日午後舉開根據該要綱進行具體的研究

△公債消化力調查要綱

一、趣旨與現在國民經濟力相呼應之國家經濟計畫化、財政新體制之確立、由包含私經濟之諸般國民經濟觀之、爲最緊要不可缺者爲圖解決本問題、暫應確保國民總所得中之貯蓄租稅及擴充時局的生產力所得最高限之資金、將適正之戰時下國民生活資金按經濟學的科學的測定之

二、方法爲使作戰時下國民生活資金測定之規準、就衣食住及其他所需生活資金之現狀按左記諸項調查之

(一)食費 甲、熱力 乙、具備加羅利熱力之食料品種類 丙、食料品之價格按國民之性別、年齡別、職業別等調查之

(二)衣服費調查國民現在衣服所藏數量、及所需衣服費

(三)調查衣食住以外之諸費國民現在之文化費、娛樂費、修養費、交際費及其他諸費

上記調查結果、參酌財政金融社會政策上諸意見及科學的研究、加以補整、保持確立大東亞共榮圈之日本民族優秀性及不撓之生活力關於必要之戰時下適正生活方針、按老幼男女、職域各處所、戶別而測定、俾具體實現不流於侈奢不陷於不足之「生活最低限」

軍務局改組案 近向政府提示

【東京廿五日國通電】期大政翼贊運動生成發展積極協力之陸軍、深留意翼贊會改組問題之演進、前以軍務局爲中心、考研翼贊會之發展的改組案、陸軍今已得具體案武藤軍務局長二十四日午後於陸相官邸、會見視察華北方面歸京之東條陸相、報告軍務局改組案並詳細說明是日午後富田書記官長提示之政府改組意向、協議結果一兩日內、改組問題之陸軍側意向、可向政府提示

組織機構合理化
翼贊會問題意見一致

【東京廿五日國通電】關於政府大政翼贊會改組之具體的調整工作、節節進展、爲政府草案基礎之內閣四長官試案之調整、亦大體就緒、富田內閣書記官長、廿四日午前十時五十分訪問近衛於荻窪私邸、關於由四長官手所蒐集之翼贊會側、議會側、及其他各方面之改組意見並希望、有所報告、同時傳達提示後已加考究之四長官側意向、仰祈首相指示、更關於與翼贊會改組保持緊密關聯之強化內閣政治力問題、與首相交換意見、完畢後、即行辭去、同日午後二時富田輪長、於首相官邸招請武藤陸軍岡海軍兩軍務局長關於來訪、與村瀨法制局長共同聽陸海軍側之意見、而軍部側之改組意見與大政翼贊會之意向、大體一致、爲強化新國民組織起見、務使中央及地方中核推進隊之組織機構合理化更進而期其強化擴充、關於此點、與政府之改組方向完全一致、再內閣四長官試驗之調整準備作工、大體因聆聽軍部側之意向、而向一段落、今後試案之整理、如能被速完成、則於本週內、即可提示於近衛首相以下各閣僚、徵求意見、加以再檢討迨政府之原案 調整後、即交閣議決定、仰祈首相之統裁云

翼贊會副總裁 首相慎重考慮

【東京廿五日國通電】大政翼贊會、自創設伊始、關於代替總裁專至力於翼贊運動之副總裁制度、曾慎重考慮、結果因政治的情勢、迄至今日終未設置、今當此次改組、關於再度設置副總裁問題、政府考慮翼贊會與政府表裡一體關係之強化及內閣政治力之強化問題、刻正慎重檢討。近衛總裁以爲際玆內外重大時局、首相總攬萬機、國務紛忙、應以無任所大臣爲翼贊會副總裁、或以其他國務大臣爲副總裁、副總裁列席閣議、參畫重要國務、並向閣議上申翼贊會側之意向、他方更須將政府之政策方針下達於翼贊會、以期眞正強化政府與翼贊、之表裏一體關係、該問題之要點、與其謂在整備制度、毋寧視副總裁之人物如何近衛首相關於此點、似將作政治的考慮云

以佛教溝通親善
褚大使語滬記者

【上海廿五日國通電】褚民誼駐日大使、爲參列還都一週年式典、於歸寧途中、搭廿四日午後零時半郵船八幡丸、抵上海二時五分、於大陸旅社、會見記者團作如左之談話

余駐在日本之今已二月有半、受友邦朝野各方面特別優遇、洵堪感謝、對日華兩國親善關係之前途今已滿足希望、然此次之歸國、乃爲對汪主席作中間報告及參列還都式典、同時余欲以宗教貢獻於日華親善、特由名古屋帶來三丈三尺之佛像、再欲拜謁分別日久之本多大使、作以暢談

再褚大使於愚園路自邸一宿後即赴南京云

舉政府議會一體化之實
兩院一切議事告畢

【東京廿五日國通電】本屆議會最後一日、即二十五日之貴族院、由午前十時五分起、舉開本會議、採擇請願十九件再衆議院午前十時舉開決算委員會後、原於午後零時五十五分舉開本會議、由決算、請願建議各委員長報告經過、承諾採擇並裁決各案件後、由書記官報告政府對末松偕一郎西村茂生、板野友造氏所提出三質問之答辯書、遂告散會、於此兩院共同議事一切告終該議會順應內外之緊迫情勢期舉政府議會一體化之實、在議會史上留幾多之新記錄而閉幕、二十六日舉行閉院式、於是第七十六戰時翼贊議會告成

白宮當局二十四日發表大總統關於指定菲律賓及阿拉斯加二海軍基地大總統令業已署名、該大總統令業要旨如左

指定菲律賓之蘇比克灣及阿拉斯加之哥第阿拉利島二地域爲海軍要塞地帶該地區之規定、凡無海軍大臣之許可者、禁止船舶出入

再該大總統令今後九十日發生效力

【華盛頓二十五日國通電】據白宮二十四日發表稱、羅斯福大總統、包含擴充關島、薩毛亞兩島防備之三億四千五百美元建設海軍基地工費權限預算案、已署名

法護送船團 過直布羅陀

【丹吉爾二十五日國通電】已呈食糧飢饉恐慌狀態之維查也政府曾宣言英國側之封鎖如不緩和、不得已必組織護衛輸送船團、二十四日法國側果以驅逐艦組成一大護衛船團、過通直布羅陀海峽、駛向大西洋、再警戒直布羅陀之英軍艦、已以某種理由默認其通過該海峽云

德克總督視察國境

【河內廿五日國通電】德克總督爲視察因此次泰法印條約割讓與泰國之腊戍州、二十四日搭乘飛機、赴泰法印國境線部隊慰問其勞苦、同時視察之要衝威安長、該總督查閱前劃爲新國境線之湄公河上流地帶、並從事腊戍民之強化支持法印當局工作云

褒獎愛護村 客歲功勞者

【奉天廿五日電】全滿鐵道愛護村、現在共有一千八百八十四戶以上、由軍警協力、對於愛路奉公、匪賊情報聯絡、事故防止等、獲有相當好成績滿鐵決表彰去年度此等愛路活動功勞者中、有顯著功勞之團體六十(二千六百七十二人)及個人五十六名、定於廿八日午後二時、於鐵道總局、招集各鐵道局管下三名共計十八名代表者、由佐藤總局長以次列席之下、舉行盛大之表彰式、去年度鐵道愛護之實績軍警協力共計二萬三千八百十六件、三萬八千七百九十一人、愛路奉公、共十萬四千七百五十一件、五十四萬八千八十九人、匪賊情報各鐵道通絡、爲六十七萬三千五百六十四件、防止事故一千七百三十一件、被害減輕六百四十一件以上云

貸予法案實施初步 英艦一隻赴美修理

【紐約廿五日國通電】美政府本於武器貸予法規定强化援英策中、首先將實行英國軍艦在美國修理一項、二十三日發拉爾特費亞英領事館附海軍武官云「二三星期以內英國巡洋艦一隻、將赴諾福克勿爾吉尼亞州修理、此爲武器貸予法成立後最初之實行步驟、暗示美國援英具體化方向深值注目

家 (23)

巴金著 裴文年繪

第八章 請願(1)

那個三角臉的青年抬起頭死命的望了一眼、額上留着幾顆汗珠、口裏喘着氣、急得說不出話來、過了一會他才說出幾個字：「不得了……出了事了」

「什麼事？」覺慧驚惶地問

張惠如底呼吸比較平順了一點、但依然激動地說話、聲音因憤怒與着急而發抖了：「我們被丘八打了……在萬春茶園裏」

「什麼？你說、你快說」覺慧覺得全身底血都凝住了、他用戰抖的手握着張惠如左臂不住地搖撼「什麼、兵又打了學生？快說、把詳細情形告訴我」

「我要回學校去告訴同學、我們一道去罷、我慢慢告訴你」張惠如底聲音還是微微在抖動、他底眼裡發出强烈的憎恨的光、使他底多少有一點醜陋的三角形的臉有了一種不可侵犯的異樣的光彩

覺慧不自主地掉過身子、回頭跟着張惠如走、他底心在胸腔裏抖着、他底身子開始發燒了、他看着遠處、咬着嘴唇皮不說什麼話

「聽我說、我說」張惠如一邊走一邊用激亂的聲音敘述道、今天在萬春茶園演戲、我既不是演員、又不會担任什麼職務、我只是一個看客、事情據說是這樣的、開演的時候有兩三個兵不肯買票一定要進去、賣票的人告訴他們說道與普通戲園不同、要進去非買票不可、他們偏偏不可理喩、一定要進去、終於被我們底人趕出去了、誰知過了一些時候他們又約了十多個同伴來一定要進去、我們底人恐怕他們來搗亂、爲了息事寧人起見便讓他們進去了、到了裡面他們坐下來、亂叫好、亂鬧、比在普通戲園裏還要放肆、後來我們底人實在忍不住了、便勸他們安靜一點、免得防礙別人看戲、他們依然胡鬧、我們底人爲維持秩序起見、只得出來干涉這樣便激怒了他們、他們於是打起來、有的甚至於跑到戲台上去、把演女角的抱着亂親亂、我們和他們打起來、亂子鬧大了、後來還是城防司令部派了一連兵來才彈壓住了、可是戲園裡已經打得不成樣子、學生被打傷的也很有幾個、然而肇事的兵都逃了、沒有捉住一個、一連武裝的兵士居然連幾個徒手的兵也捉不到、誰相信？這顯然是預先安排好了的……」

「不錯、一定是預先安排好了的！」覺慧搶着說、他用手按着胸膛、他覺得他底胸膛快要炸裂了「本來這些日子裏外面就有當局將不利於學生的風傳、據說這幾年來學生太愛鬧事了、今天檢查明天遊行示威氣燄太盛非加以管束不可所以他們極力煽起兵士對學生的惡感、用丘八來對付學生這就是第一步了、看着罷、後面還有呢！」

「我們在塲的人臨時在少城公園開了緊急會議、決定馬上召集各校在校同學去督軍署請願去、應該提出的條件已經議好、你去嗎？」張惠如說着便加速了脚步

「當然去的」覺慧答應着、這時候、他們已經離開學校很近了、便大步向學校走去、懷着一種異樣的心情他們進了學校

操場裏站着不少住校的同學聚成幾堆、在談論什麼人聲嘈雜得很、似乎整個的學校都活動了、張惠如知道一定是消息先他來了、果然他看見了高他一班的同學黃存仁在那裏說話、他演過修身大寨裏的父親、不過鬧亂子的時候、終身大事已經演完了

既然消息已經早到了這裏張惠如便不必再報告什麼了他和覺慧便加入到一堆人裏面去、聽他們談些什麼、他也發言他終把所知道的通統說了出來、他談着他熱烈地談着一直到全體出發的時候

車輪零件各種

堅固無比 膠皮輪馬車 廉價販賣

新西洋滾珠各種

舊外帶裡帶

奉天市大和區義光街三段二七

株式會社 松記車輛製作所 電話②三五〇九

維他命B之始祖

阿利砂仁

ORYZANIN

三 SANKYO 共

(一)患肺結核肋膜炎腸熱症(腸窒扶斯)等症時(二)脚疾之治療及豫防時(三)食慾障碍時(四)姙娠(懷孕)產褥授乳時(五)乳兒脚疾，生長及榮養起障碍時，疲痢及自家中毒症等(六)疲勞過度時(七)因脚疾之關係而起眼障碍及聽器障碍等々。衝心型及類似此種之脚疾，疲痢，自家中毒等症時，直至脫離危險期可以每回以〇・五—一・〇瓩之結晶品注射於皮下或靜脈內，其他各症可用普通用量或其半量之內服劑，多半可達豫防之目的

三共株式會社 本社 東京市日本橋區室町 駐在所 新京豐樂路ノーシンビル

滿洲三共株式會社 本社 奉天市琴平町一〇 出張所 大連市台山町四〇

新式簿記招函授生

不曠原有職業而學得急需之技能可謂在職青年最好良機有志者可附郵票四分寄新京中央郵政局私書函第八四號交本會即將詳章寄閱

駐京大連銀行簿記講習會啓

羅患十年以上的淋病帶赤白帶 內服僅三日見奇效 世界獨特的秘藥 男女諸位請速購服早登彼岸

自百方之宣傳中以服用後之効果爲証明

京城 都藥房淋藥

嘖々好評 藥價二円・四円・八円 一人痊癒・八円即足

◇本藥非能一時止濃、日後而再發的流行藥

◇亦非從來的白檀油服後僅一日間保能奏効 如不奏効者持殘藥而退藥價(但只限八円者)

◇本藥爲豫防絕妙之聖藥

特許責任製造本舖 京城驛前(蓬萊町一ノ三) 合資會社 都藥房

全滿各藥店均有

責任專賣所 大連市常盤町三八(連鎖街交番橫) 井上喜保堂 電③八二③八二三

解結初老期之一切退化現象

維他命E劑「欲不老」，功能賦活各部機能衰退之臟器，增加內分泌之活力，豫防老衰，恢復疲勞。男子服之補體健腎，制止早老，女子服之滋陰補血，調整天癸。兩性同時服之，更能除去彼此缺陷，發揮雙方快味，性質溫純，効力猛烈，一年四季，均得服用。

主治効能

回春壯陽 滋稠精血

補虛療弱 改造腎囊

預防中風 調整天癸

解倦蘇神 防止早老

欲不老

ビタミンE劑 ユベラ 一五〇粒 七五〇粒

各地藥房均有出售

總批發處 奉天市大和區青葉町 田邊藥品株式會社

EN四九

經濟新體制動向（上）

國防國家裡面

關於經濟新體制　確立問題未解決者，所予今日之國民經濟上以最重要課題，但本諸如何形式，或以如何程度實現乎，對於日本戰時經濟，皆有極大影響，同時國民生活，其全般亦必受深刻之變化者，勢所必至，茲將日本戰時經濟所謂必要之經濟新體制之理由，大約有以下諸點

第一，爲建設高度國防國家非舉經濟總力義　務擴充生產力不可

於國際情勢變化同時　之資材供給，益爲減少，若以此有限之原料資材與有限之勞力而作必要物資之生產擴充者，決無疑義非強化重點主義不可，故對企業之整理，統合，乃爲勢所必至，經濟新體制之目標之一，即置於斯

第二，日本戰時經濟之現狀，各種企業之營利的生產，就全體言之，業趨於危機，此營利的生產危機，於各種企業之收益低下，中小企業之經營困難其形態在表面現出，在從來之經濟機構上，能發生阻害生產力擴充之虞，爲使此營利的危機如何中止之事，亦遂爲觀經濟新體制而來

第三，依諸重點主義而使整理，統合之企業作最能率的運營，有合理的實行合理的產業再編成之必要，同時使各種產業團體之整理，統合的要求，亦隨之而起，建設高度國防國家中，乃爲予日本國民經濟不可避免之重要課題，對於此種暗示的經濟新體制之眞正姿態，作極大關心者，勢不足異，總之由於國際關係惡化，再因生活有所苦痛，故對國民，經濟新體制之動向，待「經議會」裁決

經過議會論議

於議會之經濟新體制議論之要綱，爲「自主的經營」或「公益優先」並關於該等價格利潤等問題，於斯確立，經濟新體制，貢獻生產擴充有否，尚有多數之討論，據斯要綱關於「企業乃以民營爲本位」有所規定，關於斯點，就當局之說明「企業以民營爲原則，官營者或其成績不良者，有適當之機會，向民營之利益上移」

……百分之部局，以發揮百分之經營力至最高度，有所詳述，於斯對自主的統制之方向有所示唆，於斯所謂之自主的統制，非爲從來之自治的統制再現，則不過附加各商部面之明確責任而已，再與其自主的統制相關聯，關於所謂指導者之原理，即指導者所獲之方法，非爲別之規則有所必要，然由民間一任，即自然可以行之之見解，有所表示，此對經濟各部門之國民經濟全體之責任比，尚有極強之表現，頗值注目，所謂之公益優先者，乃爲私益之否定，此印象已與一般，然據當局，即「所謂公益優先否認私益，同時關於利潤亦行否定，如所謂之私益追求，或……界限以上，則決不許有負公益優先之目的

適正利潤基礎

於斯所爲問題者，即於不適當利潤，則爲如何之程度，而至斯問題之根本性，亦爲必要，即所謂之適正利潤，絕對的無有動行之型態，同時爲擴充生產力於地方，認爲如何程度利潤，不過爲企業適當之問題而已，而尤堪注意者，即增強生產力，而其非爲一時的，故於即應現在必要之同時，乃以恆久的生產性向上爲目的，故關於銷却費及其他等點，均應充足考慮此點，因斯現實之適正……於提高企業生產性之同時……消求無限制之私益，於一定之……利潤，由經濟活動之面，大抵度有所謬誤，因而斯適正……經濟決無固定的「非乃當……的實情，於斯……即可表現價格，於議會，關價格之問題曾行轉回論議，然經濟新體制之要綱「當主要物資之價格行公定之後，均以中庸生產費爲基礎」而織諸此中庸生產費，已有等々之論議，然當局之見解，缺欠一貫，結果對今後之價格政策，乃以(一)政策的價格(二)五相平準價格(三)中庸生產價格等三本制，對應經濟界之實情，對斯三者結成適當之組合，雖於斯對價格之問題，尚無所能討論，不過僅對生產力擴充，有所企畫

汽車江運　客貨運費適正化
獲得正式認可後即行實施

滿鐵關於汽車及北滿河川航運兩事業之營業成績，欲行加以檢討，故曾調整業務並整理店員等，再於計畫徹底節約消費之同時，關於計畫客貨運費適正化，已獲監督官廳之諒解，不日即行認可，待正式認可後汽車自四月一日，江運自四年下旬，實施運費改正，而汽車之運費，旅客平均約提高四成，貨物爲二級費率之一本制，合計十六年度約增收四百萬圓，江運運費，以旅客平均約漲三成，再因所新設之木材現行運費，以致合計約增收百萬圓之程度云

大連神戶間　實現日發制

以綏和日滿間貨客時間爲目標，商船會提倡日發制，故曾建造八千噸級貨客船二隻，預定八月左右竣工，然因資材及其他之關係，仍有延至來春之勢，而其間暫定的措置，預定以現在就航中之報國丸姊妹船，及刻下建造中之愛國丸護國丸二隻增配，查兩船共總噸數爲一萬五百噸之優秀船，愛國丸至遲至今夏八月前後，護國丸至本年末前後　即可就航，再以綏和商船時間短縮，故已計畫門司—大連間　近距離之運轉，於斯待此二隻增配運轉實現後，關於輸送困難，則即一掃而情，同時日滿日發

滿鐵水運局　建造曳船

松花江以下北滿各　河川之木材登市量，自前年北邊振興計畫實施以來，均極呈增加，故滿鐵水運局，自本年來欲開始以伐木運航，即新設二十五噸之小型曳船，刻正建造中，待五月十日以後之木材　登市制，亦近將實現

轉用農村餘剩勞力
勞務司擬定轉業對策要綱

爲期確立勞務對策　之民生部勞務司，對處時局之要請，對勞動力，尤其爲確立煤礦勞働力之涵養，近將策定轉業對策要綱，刻正具體案研究中，然其主眼，即貧窮農村爲對象樹立一種分村計畫，以農村餘剩勞力，向煤礦部而移駐，然於移駐之際，以其原則，即選擇家族勞働者，因斯關於建設移駐勞働者之住居建設，及衞生施設完備等，並勞働者之生活安定爲中核之根本的恆久對策，欲行確立，至遲至六月末，該對策即獲最後的成案，而右轉業對策要綱之意圖，勞働者及資材，資金，所謂「人的資源」均行考慮，故拋棄過去之勞働者，以資實現「資源的人格」，於斯關於今後滿洲國之勞務，行政一般均期待劃期的前進，頗值注目

確保煤增產
力期勞力對策萬全

第二次　五個年計畫最後年度（康德十三年）之出煤目標，自去年來經半年間之愼重審議之結果，於二月中旬已決定草案，然比第一次計畫，約增產年度八年度預定計畫之完成百分之八〇，而斯增　產之中心，關於滿炭之增產量，全滿增產量約百分之六〇，而十三年度之出煤目標，全滿則不過占其半數，然滿炭大增產之重點，曾置阜新，鶴岡，密山三大煤礦，此外尚有新開發之熱河省與隆煤田，與密山輔行，以確保製鐵原料用煤，再其他之煤礦如東邊道，舒蘭，琿春本溪湖等均爲增產之主要者，然撫順煤礦，業已到達經濟開展的限度，故滿鐵系，則傾注全力於蛟河開發，頗堪注目　但增產對策，刻下關於所要之資金，及所要資材之策定等均行實議，再關於勞力，電力及輸送力等之大約所要量，已行獲得，關於其具體的確保方策各担當機關，均詳細進行研究，尤其以第一次計畫遂　行之經驗，關於確保勞力，以講萬全之策，再關於需給，據康德十三年度諸產業之進展，免窮屈，然向製鐵，電力，輸送，採爆用等重點的配給部面，以期圓滑之供給，因斯計畫煤質之向上固且不言，即日滿華適正煤之交流，亦欲行之

應付魚貝類不足
樹立遼東沿岸大增殖計畫

自魚貝實施公定價格以來，市中之魚類種類固勿待論，其量的激減，遍地皆是，故日本內地近將實行　活鮮魚貝類之強力的配給統制，由內地向大連運送之魚貝類，亦將有現在以上之短縮，故關滿各地之市場魚類不足，益必感深刻，關東州水產會對　此將以如何對策應付乎，實堪注目，大約在此際，在爲謀魚貝類自給自足之可能範圍內，實行大連自己起貨銷貨，主務官廳之州廳農林水產課，對輸入物此際不太過求，決定水產會捕魚自給自足，同時樹立增產計畫，惟魚船與勞魚需要之各種資材，難與勞力不足，故新年度，與從前比較，難免約有六成減少，此六成之不足，對抗廚房勞必有相當影響，故乃樹立自給之增產計畫，當局考慮之增產計畫，乃爲在遼東　沿岸一帶作大規模之魚類增殖及移殖，市場機構亦使其進一步整備，而謀生產者之利益等，關於大增移植計畫，業已調查完了，沿海之增產計畫，亦節　進行準備，至增殖放出之魚貝增加止，自必辛苦，但以後樂必緊跟而來，然對於目下之不足，由其他水產會共同實行買付　內地之物以補之，現在市場完全消委之鮮魚，市民皆盼望，目下已向九州方面派人　與水產會進行交涉，是以對於最近即可運來，據當局談　對於價格低下，斷目種亦少之魚貝類當局與　者決取萬全之對策，雖然不足，願盡力作某種程度解決，決以此議意而臨云云

調整綿製品之需給
將採用票配給制

關於綿織品之需給調整，滿濟部從來即以在滿　紡之原棉問題爲主眼，傾注全力於綿製品生產類之全體的增高，然八年度在滿紡所購置之原棉，其輸入刻達至四十餘萬担，故本年政　策之重點，曾置於各製品之配給部門，以調整從來之地區之纖維批發處　四十處擴充之同時，關於最下部配給配給不圓滑，及綿製品之偏在等，或徹底的防遏暗妥等之不構之小賣店等之配給連絡，亦爲緊要，於斯是正總批發處之行爲，以致使配給量全面的增高，故此方策，國內均全面配給態度，以取可及的急速使的計畫採用票制配給制，同時對他方之綿製配給機關，亦行整備擴充，故將現在全滿二十批發及小賣間之　配給圓滑方針云

臨時農業教師養成所官制

第一條　臨時農業教師養成所設於奉天農業大學內

第二條　臨時農業教師養成所，將爲從事中等教育之農業科教師者

第三條　臨時農業教師養成所屬於民生部大臣之管理養成，置左列職員

所長
教授　一人　薦任
助教授　三人　薦任或委任（但薦任不得逾二人）
屬官　委任
助手　委任

第四條　所長以奉天農業大學長充之，承民生部大臣之監督，綜理所務，統督所屬職員，關於其進退賞罰呈請民生部大臣核辦

第五條　教授及助教授承所長之命，掌學生之教育

第六條　屬官以奉天農業大學屬官充之，承上司之指揮辦理事務

第七條　助手以奉天農業大學助手充之，承上司之指揮從事授業及實驗實習之補助

第八條　臨時農業教師養成所之名稱，修業年限，學科目，入所資格及其他本令無規定事項，由民生部大臣定之

附則

本令自公布日施行

鮮魚蔬菜
由台灣運到

由台灣滿載新鮮蔬菜之大汽台灣航路山西丸，已於二十四日午後四時入港，在此實增產計畫進行之際，忽到來此蔬菜船，誠爲廚房女主人們賓來一大佳音，該船所載之蔬菜，果實類，青果爲二萬二百九十個，香蕉爲五百五十個，其他鮮魚，白糖，茶，罐頭亦極多，滿船皆呈新鮮之香味，盜現下雖已訓到了春日，但當地之物而上市場者，仍須在一個月之後，惟此次富有南國味道之斯等青果類，即將進於市民們之腹中云

水產會兩會議

關東州水產會　大連支部通常支部會，三十一日午后一時假市役所會議室舉開，有別宮支部會長以下役員出席，議決如左議案

一，總代會議決事項之報告
二，支部事業計畫之編成
三，事業成績之報告
四，議員選任

關東州水產獎學會，理事會二十五日午后二時，在州廳會議室舉開，有井之上，伏本兩副理事長（石橋理事長　出張不在）以下理事約十名出席，關於十六年度預算有所附議，通過新預算十萬一千五百圓

通化農產物增產計畫
實施事項大致決定

農產開發五個年　計畫最終年度之康　德八年度通化省農產物增產計畫，尤其優重點於包米，粟，水稻，大豆，線麻，馬鈴薯，菜增產，使二荒地復活，擴大耕作面積，確保勞力，普及優良種子，確保與農資金，調整小作關係，及昂揚其他與農思想爲目的，實施諸事項以期本年度之計畫貫徹，其各農產物之實施計畫如次

△普通農產物

水稻＝整備省立，縣立之採種圃，配給增產用種子，開多收穫競作會，防除病虫害，獎勵施肥，設置模範耕作田，舉開講習會，改善水利施設

小麥＝配給增產用種子，全國及省主辦小麥多收　穫競作會

大豆＝以優良種子黃寶珠，並通化國立原種　圃生產種子委託採種圃配給增產用種子，高粱＝整備縣營採種圃，及委託採種圃，配給增產用種子，防除病虫害

粟＝整備縣營　採種圃及委託採種圃，防除疫虫害

包米，大麥＝整備營委託採種圃，配給增產用種子

落花生＝整備委託　採種圃

△特用農產物

綿麻，亞麻＝實施契約栽培，黃芥＝本年度　而行特別增產，設立國營採種圃，整備技術員之養成，及其他增產之重要諸事項

柞蠶＝結成原種生產組合，設置模範蠶場，貸與飼育資金

北京獸毛昂騰

【北京廿二日電】從來歐洲戰爭爲圓域，關貿易調整之患的上市惡化之豬毛，羊毛，駝毛等輸出，最近　頗呈活況，行市亦較去年昂貴　三成乃至五成，即豚毛（熟毛）大六千圓—一萬圓，小五千圓—八千圓，（標準品六千圓）七千圓，駝毛白等貨七百圓—千圓，該品質乃爲去年末　採毛之優秀品云

正式決定漢藥　爲輸入統制品

關貿聯，二十四日午後二時假大連商工會　議所會議室舉開第四回臨時總會，在安田，川野兩理事及傘下　二十三組合代表出席之下，附議通過如左二件

一，關貿聯輸出及輸入統制規程中改正之件
二，昭和十六年度貿聯收支豫算修正之件

第一議案之輸出　入統制規則改正要點，使從來貿聯統制品目之漢藥，醫藥（八十五種）爲工號品目（州廳經濟部商工二課辦理）又工號品目之露貝用藥品（六種）加入貿聯統制品目中，由去年十二月二十日起業已實施中，於本議會席上似可正式通過云

商議青島北京兩駐在員
事務所本月內廢止

大連商工會議所，昭和十二年九月以來，爲關東州，華北間之貿易改善而交易斡旋，及蒐集情報，曾仰紹關東局豫算千圓，於上海，青島，北京，天津常設駐在員事務所，然至昭和十六年度，關東局豫算之九補助華中華北　駐在員費之九員費，關東局豫算中已行全面的削除，故青島及北京之兩駐在員事務所，至本月即行廢止，然會議所，鑑及青島，北京占關東州對華北　間貿易上之要地，故以會議所費，預定置囑託程度者，故有長永理事，刻下已行赴燕，與興亞院華北連絡部，總領事館及其他各方面致詢後，即講今後之措置，再會議所，爲謀關滿貿易上連絡圓滑化，擬於新京新設駐在員，然因駐在員之銓衡困難，故其實現，尚有相當之日時，再長永理事，定於二十六日經青島歸任云

資金局長

【東京廿五日電】大藏省存款部資金局長中村孝次郎氏，因已內定轉任華北開發會社理事要職，故其資金局長之後任，該局與外局折衝，因無設置專任者之必要，故會決定由廣瀨次官兼任，於二十五日之閣議已正式決定如次

大藏次官　廣瀨豐作
兼任存款部資金局長
存款部資金局長　中村孝次郎
依願免本官

商議役員會　廿八日舉開

大連商工會議所，由二十八日午後三時半起在該所會議室，舉行第五十三回役員會，附議如左四議案

一，關於日商常議員會及臨時總會出席之件
二，當所諸給與規程中一部改正之件
三，關於諸會議舉開之件

經濟懇談會　舉開評議會

東亞經濟懇談會，滿洲支部二十日午後一時假新京記念公會堂舉開評議員會，加藤石崎兩理事，廣瀨幹事出席，政府方有生松商務司長，淺見事務官列席，承認康德七年度同會決算之報告，然後對同會之經濟顧問決定推薦大村滿鐵總裁，關中銀總裁，四時散會

國際工業　開股東總會

【東京廿五日電】國際工業於廿四日午前十一時，已假工業倶樂部舉開　臨時股東總會，當即關於

一，該社與日本航空工業株式會社合併，新設日本國際航空工業株式會社之件
一，由該社選任四名設立委員之件，已行協議可決，其選任之設立委員，即津田信吾，松本蒸治，高木陸吉，神春村四氏
一，名稱日本國際航空工業株式會社
一，資本金三千六百萬圓（國雖三千萬圓繳納四分之一日本六百萬圓全額繳納）
一，合併期爲五月三十一日

預金部資金運委會

【東京廿五日電】十五年度最終之預金　部資金運用委員會，二十四日舉開，決定事項如左

一，關於滿洲國在日本發行之該國國債額面壹千萬圓買入之件
一，關於滿洲國政府保證滿洲重工業開發會社社債壹千五百萬圓買入之件
一，政府保障北支開發債券貳千萬圓買入之件

並決定其他資金運用　額貳拾七億圓

在奉各銀行　二月末結賬

在奉各種銀行及合作社結賬如左（單位千圓，△印減）

△中銀奉天　分行調查二月末

雜穀組合繼續放糧
配給逐漸圓滑民食無憂

關東州主要雜穀配給實業組合，仍爲市民食糧充足，配給圓滑，故頻行不斷施行配給，據查該組合，於二十四日向市內配給苞米一七，七四一五二公斤，二十五日又向市內配給苞米七車，今後該組合苦能再行增加配給數量，繼續配給，則市民之食糧問題，決無發生恐荒之虞云

貔子窩呈請　配給食糧

貔子窩當局爲確保該　會民食充足，故呈請關東州主要雜穀配給實業組合施行配給，且該組合，已允其所期，於二十四日始向貔子窩會配　給食糧苞米一一八二一八〇一六公斤，想該會民得此喜訊，定能不勝歡喜云

農村暗妥風盛

農村糧慌風浪日示高潮，在此糧慌風高潮中，再度助成暗妥大價，果長此以往，則農村食糧慌與暗妥將無止境，查現在旅順管內各農村，暗妥州產苞米，每斗竟至九圓之稀有之大價，小米每斗十五圓，查苞米一項公定價格，每百公斤九圓零三角，而農村所妥每斗九圓，按公定價格已超過一倍之大價，且須互相有情誼者，否則購求不得，對此關心民生之一般人士，極希冀配給負責者，向農村另樹一強化對策云

雜穀組合向飲食店　配給多量小豆

大連飲食店組合，爲發展振興各業者營業計，於日前曾向雜穀組合呈請　配給原料赤小豆，且該組合，已允其所期，故於日昨開始配　給飲食店赤小豆一〇〇八〇公斤，想其營業前途，必更爲踴躍云

滿系洋品小賣組合　月杪配給洋品

大連滿係洋品小賣　商組合因三月份之配給洋品，迄未按日撥下，對此昨已向關東州纖維製品會社要請撥　出應配品，以便配給，如斯該會社已決定於月杪即行配給，查此次配給品，既有公定價格，各商人爲一般奸商競行將所配給之物，以數種組成一組，核成一價，顧客隨用與否，盡不過問強行推賣，此種惡劣現象，亦爲奸商強制剝利之一種辦法，對此頗不合乎　商業報國之誠，希我各商其自戒也可

布業公會　開幹部委會

大連布業公會，因該會原定規章之小賣會　員之取締，違犯規章處罰一條，必須加以改正，其與現在不付等處均須修改，故已決定於　昨二十五日午後二時，特行招集幹部委員會審查會章之修改一切，對於人絹批發方面無償修改處，查既往所定之會章，實於非常時下，自治上頗有不便處，且各商店修改後，凡所有各小賣商所定之市價，決行劃一，審至午後四時頃始行散會

連市近將設置　模範毛巾工場

以州內毛巾　需要自給爲目標，州內針織業五十餘家，均由關纖聯配給原綿，而行生產，然最近其製造之品質，頗呈低下，究其原因，則不外乎纖聯收買規定缺陷，及零細經營並技術拙劣等之主要　原因所致，而爲打開此種缺陷，關於企業合同設立大工場化爲其緊要方策，於斯對監督官廳方面，近將合同要請

再關東州纖維製品，關於其所要資重之原線，均爲至缺陷若干，有違反國策，故近將設置模範毛巾工場，刻正考慮中，其成行頗值注目

砂糖麵粉　海產物公價

品名	單位	價格
砂糖	百斤	二四〇〇
白双目糖	百斤	二四〇〇
精糖（YRO EZO）	一箱	二三〇〇
中双目糖		二三〇〇
三溫糖		二二〇〇
赤糖（TBC）		二一〇〇
赤双目糖		一七六五
氷糖		三四〇〇
角糖		六〇〇
△麵粉 特殊粉	一等	八三三
	二等	八〇三
普通粉	特等	七七三
	一等	七三八
	二等	六七八
	三等	六四三
	四等	四六八
△海產物 海參	一貫	六七五
乾貝任		二八〇
鰒館		二一七〇

雜糧

◆雜穀公定行情（三月二十五日）

品名	公定價	品名	公定價
包米	一五、〇五	高粱	一四、[illegible]
小米	二六、二三	精白粱	一五、[illegible]
精白粟	二一、四一	高粱	一四、八八
粳黍	一六、四八	糯黍	二三、二三
糯麥	一九、三六	糯白粳	一八、三二
白小豆	一九、六五	赤小豆	一九、四〇
綠豆	一八、五六	梨小豆	一八、三三
燕麥	一七、七二	豌豆	一七、七九

（百公斤）（備考單位棵）

◆雜穀現貨行情（三月二十五日）

品名	參考價	品名	參考價
大麥	一三、〇〇	小麥	一五、〇九
小豆	一四、〇〇	青豆	二〇、〇〇
江豆	一四、〇〇	大豆	—
大米	一三、〇〇	元米	一五、〇〇
花生仁	三五、五〇	落花生	二〇、五〇
瓜子	四〇、〇〇	紅子	九、五〇
在米	六〇、〇〇	勝米	一六、五〇
棉實	六、〇〇	糯谷	一八、〇〇
雲豆	二三、〇〇	粳米	三二、〇〇
迷子	三二、五〇	白眉豆	—
莢豆	三二、五〇	黑豆	一六、五〇
青豆	三二、五〇	大麻子	三二、五〇
小麻子	一八、〇〇	蘇子	三二、〇〇
胡麻子	二七、〇〇	蘇子油	三二、〇〇
蘇子	三二、〇〇	落花生油	四一、〇〇
麻油	四一、〇〇	—	—
本板餅	三、四一	徵餅	一四、〇〇

（備考）單位：金建，新麻袋，帶皮百斤之價格，包米，落花生，麩子花生仁，數餅爲麻袋帶皮百斤之價格，油爲百斤去皮無容器

◆印棉換算（漲一角四分）
四月　二四、五漲　比二、三分一
三月　一七、三漲　比二、三分一
五月　一七、三漲　比二、三分一
三月　一三、九漲　比二、三分一

美棉換算（漲九分）

商況

大條與匯兌（三月二十四日）

股票與商品

◆大連長期股票（三月二十五日）

[Dense stock and commodity quotation tables (大連長期股票, 短期股票, 現貨, 奉天滿取市況, 大阪棉花, 橫濱生絲, 大阪棉布, 大阪棉絲, 金魚棉絲, 神戶穀肥, 神戶餅, 大阪製粉油, 日銀結賬, 中銀結賬, etc.) — figures not legibly transcribable]

醒塵鐘星命家到了

諺云，人無遠慮，必有近憂，一失足成千古恨，再回頭已百年身，人生社會之上，幹功立業，乃應爲之事，古人云，遵軌道而行，自然順遂，誤運而馳，易遭顛沛，故吾人處此紛紜之際，於事不可不詳加考慮也，偶一不愼，悔之晚矣，諸君欲知前途吉凶，未來否泰，以至目下進退不決之事，請速前來，詳批忠告，指定方針，立決終身，免遺恨禍福知女命，關閣名媛，擇夫賢愚，是否良緣，不致受累，將來富貴貧賤，以及環境支配，中途有無失運，無所不知，試當面，方知言之不謬也，課金暫收壹圓
寓西崗頂上電車站南平順街逆與棧樓上二十六號

北京　神算雲遊奇子

久遊京津滿洲各省著名命相家到連天星測命，揣骨神相細批八字，武侯奇門，諸君有多少次不靈驗者，或時辰不準，請來定能推測，批命十二大特色，批祖業根基厚薄，得受主業，能否二，批昆仲，批存蓄，批發一生何年目下存否四，批子宮，批何位能五，無輔，批妻，批六批有無，批何界，以爲正軌，七，批何官，加送位，八，批財，何運病，十，批有無，占卦闇何，批女姿，位乃，商十，批得正偏之權柄，九，批何年生災難，壽限，終於十二，批平生災難
寓西崗東鹼街電車站裕泰棧樓上十八號

眞正相命家　神算靈機子謹告

敝相士居本市榮町中央旅館現已多年　遠近皆知口碑載道，近有無知之徒，充靈機子之名號在各煙館澡塘子時有出現，實以爲憾，仰祈各界諸君注意，眞正靈機子並不外出，星相家若能住旅館，或登報紙者，決不致於再去烟館澡塘子占算，深恐各界不分，故此登報聲明
課金一面相金二圓　寓榮町二番地中央旅館二樓二一七號

相士　預言家新春敬告

新春問卜猶有一年的關係　要知命運如何，萬不可不問，各界，去歲已往的過程中，增加了幾何，恭喜年復一年，光陰最快，無準備，再想怎樣希望，新春預卜，尤爲一年休咎，設備萬不可不早爲占算，時運禍福，預若先知，請來一談，便一知所言不虛耶，可就來不及了，時運二字，是機會錯過了嗎？諸君們要知一年的事吉凶，或前途別名，另有簡章，上午十點起下午九點止，課金一圓，詳談細批，相室窄小，請君原諒，二人以上恕不接待
寓西崗新大街北頭裕豐旅館樓上

隆中策命學師表到連

……（命理專家隆中策介言）……
寓街連甲中央俄國飯店樓上四號

介紹人　大連市商會會長　大連市商會副會長　天德昌經理　張本政　……

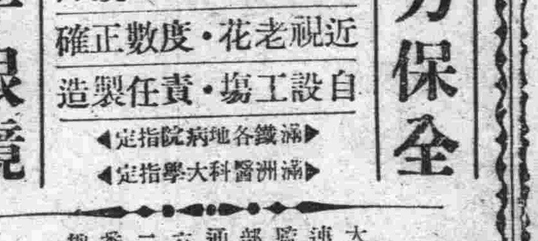

大連監部通六二番地
老精華眼鏡公司
電話㊂三六七三番
支店　旅順鯖江町五九　電八一一三　奉天浪速町一六　新京祝町二丁目十七　電㊂三〇七二

王仁眼科專門醫院

地址……大連市西通六十四番地
院長　王仁
電話㊂六七五二番　常盤橋西廣場電車中間

本店爲普及文化誠意爲顧客服務

徵集　基本讀者

利益優厚　手續簡便

簡章（附郵費四分）函索即寄

奉天大北街第三段四九號

盛京書店出版部

東滿躍進之現狀(三)

動力及勞働力

第三動力。如前述有豐富之石炭。更有前年五月開工。預定本年秋配電之鏡泊湖水力電氣及牡丹江省立案中之二道河水電。與三江省依蘭縣牡丹水流域之水電事業計劃。此等之完成。益足致東滿工業生產增加

第四工業用水東滿到處。特如佳木斯。牡丹江。林口一帶擁有良質之地下水或河水。更有利用價值

第五以爲工業用地事。雖有種種言說。然如人口密度。輸送原料消費。雖暫不論。但可想及連結鶴岡。勃利。富錦。依蘭之中心地點佳木斯之松花江沿岸地帶。以牡丹江市樞軸以林口。穆稜。寧安。東京城爲一集團之牡丹江流域之牡丹江全地。或利用近臨密山之烏斯琿河乃至穆稜江河畔綠地之林口附近一帶四工業地帶。惟此等多數。爲現在東滿特有之濕地帶。當有待今後屯墾事業之進展。然憶及奉天鐵西工業區之今昔。決非不可能之事

然現下當面之難點。當爲勞働力補給之問題。此者非屬東滿之問題。然以爲培養對策。依日滿軍大政策之日本人開拓民移植。及鮮農。滿農移轉導入或商工移民入植等之人口政策進展。尚可期待。總之不顧拔本塞源的勞働對策。僅依目前技術處置之糊塗手段。不足以解決況華北工人勞働力國內消費。目下未能滿足南滿需要。東滿當未能期待國外工人勞力。然其根本方策。應以設法將農村餘剩勞力進入工業部門爲刻下急務。而東滿尤有此之必要。茲特引證關于此者暉峻義等博士之所論以供參考。即於原始的原住民族之農業經營法中。再加以技術與啓發。成爲指導經營。以較少之農業人口。獲得較現在之農業生產力更高度之農業生產成績之農業文化政策或農業生產力向上政策。如因獲確立。藉漸次膺實於全滿洲農村顯示實效。則可將現在原住民之農村部落之相當勞働力供用於國內工業就中目下需要最大勞力之炭山部門

故東北滿開拓地等。現已採用牛機械化的北海道營農方法。更已着々收其實效。已達前途可抱樂觀之階段。故於最近之將來。東滿之原住民之農業經營法。依上法改善發達之農村勞力導入鑛工部門者頗可期待

其他當面之問題。高勞之更務管理或青少年勤勞奉仕精神。如能徹底。則現下滿洲國家生產力擴充之重大實務之必須進行之石炭增產進而國達成與東滿工業地帶之樹立。既不背馳則勞力補給方面之東滿工業地帶之樹立不足悲觀也

東滿工業化與資本

第七關於需要之資金。資材技術之導入等。備應自側面加以檢討

於決定以國家乃至國體團爲單位之今日凡有之經濟現象。逐次向高度計畫經濟變轉之歷史的推移段階之現在。以過去之私的利潤追求爲基礎在自由資本主義機構下之個人乃至一資本團體之强力資本放出。不足爲決定一工業地帶樹立之最大條件者。無庸贅言。此者自必須依據適地適業之原則。國防國家之滿洲國經濟計畫之方向。有如於經濟建設要綱之第一。第二

一、以國民全體。利益爲基礎利源之開拓。實業振興之利益除一部有階級壟斷之弊外。其他使萬民共榮

二、爲謀有效開發國內存在之凡有資源。致經濟各部門之綜合的發達計。重要經濟部門方面加以國家的統制。研究合理化方策

中之宣言。以國內民生之共存共榮爲目的。在於確立以全體統制主義爲指導原理之進步革新的經濟體制。如是依特殊會社之運營。國家先爲唯一最大之資本家。以促進各般之經濟開發。然資本放出。自依國家之至上命令而限定之一方資金。資材。技術具有全面的對日依存關係之滿洲國依現階級之內外客觀情勢觀之。其動物。資金計畫。顯著制約。確有必須轉向極端重點主義方向之現狀

如此可謂爲半封建的資金的荒野之東滿地方。因有冬季長結期間。較爲久長。寒度强烈。濕地帶夥多之點。如諸工業施設之整備建設。益感爲問題。如是思之。則東滿之急速化爲一大工業地帶。於此已遭逢一大難關。然其東北方北緯五三度。極東蘇聯。曾屬人烟稀少之西比利亞之一大曠野獨有建設可驚異之一大軍需工業都市之事實。此者又何足憂之。旺盛之東滿人士建設意慾。因痛感特殊的使命。故當能克服難關。如是根據軍事的特殊事情。國家至上命令。當能督促向此地優先的出動資金資材。再近來頗得稱已圖謀哈爾濱。富錦等一連之松花江流域背後地之民族土着資本乃至作地場遊休資本或北鮮財閥資本等之積極的動員。故此等當可轉向當面輕工業部門方面

本年巡廻調停地方 決增加至百七七處

【新京】司法部於昨年一月實施巡廻調停制度於全國指定百十五處巡廻調停地。予僻遠地。國民之民事爭議解決上以莫大利便。已獲予期以上之效果。該部鑑於以往之成績本年度故對調停地之擴充甚爲注意自年初以來。即以一司法院增設一調停地爲目標。進行研究至最近已決定具體案並經法制處審議終了。近日中即將以司法部令實施。據聞此次之擴充將廢止配設百十五處中之自然不必要者。八家子。紅石磖子(吉林地方法院管內)吉洞村(遼陽地方法院管內)新惠村(承德地方法院管內)四處。別行增設六十處結果本年度之巡廻調停地增爲百七十七處。玆將各地方法院別詳列巡廻調停地如左

△新京地方法院 雙城村(新京)懷德街(公主嶺)雙陽街。赫爾蘇村。新安村(伊通)蘆家村。其塔木村(九臺)伏龍泉街。靠山屯村(農安)大房身村(德惠)利發盛村。新安鎮村(長嶺)三岔河街。前郭旗(扶餘)弓棚村(榆樹)讓字村(乾安)

△吉林地方法院 烏拉村。樺皮廠村(吉林)烟筒山街。呼蘭村(磐石)官地村(蛟河)石頭河子(敦化)白旗村。平安村(舒蘭)樺樹林子(樺甸)

△四平街地方法院 梨樹街。榆樹台街(四平街)八面城街。全家村(昌圖)雙合村(鄭家屯)建安村。遼濱村(西安)

△西安地方法院 德賢村(西豐)猴石村(東豐)山城鎮街。裴駐所村(海龍)

△通遼地方法院 臨興當村(通遼)四品鎮努圖克(王爺廟)

△開魯地方法院 札魯營子(開魯)

△奉天地方法院 蒲建台村。汪大人村。馬三家村(奉天)公主屯村。五三臺子村(新民)城廠村。清河城村。連山關村(本溪湖)

△遼陽地方法院 沙嶺村。臨昌村。唐馬寨村(遼陽)

△撫順地方法院 東社村。營盤村。馬郡村(撫順)興隆臺村(清源)葦子峪村(興京)

△鐵嶺地方法院 新臺子村。夏家樓村(鐵嶺)慶雲村。八樹村。上地村(開原)丁家房村。康平街(法庫)

△營口地方法院 李家村(營口)萬福莊村。務弘保村(盖平)牛莊街。析木村(海城)

△瓦房店地方法院 復州街。熊山村(瓦房店)

△安東地方法院 湯山城村(安東)石城村。通遠堡村(鳳城)汪家堡子村。王家堡子村(岫巖)青堆子街。長嶺子村(莊河)六平哨村(寬甸)二戶來村(桓仁)

△通化地方法院 六泉源村(通化)樣子哨街(輝南)

△哈爾濱地方法院 拉林街。與化村(雙城)料甸村。永源村(阿城)縣安村。方臺村(呼蘭)昌五街。安達街(肇東)北安村(蘭西)大同街(肇州)豐新村(肇源)新甸村(賓州)小山村(五常)與隆街(巴彥)東興街(木蘭)

△綏化地方法院 永安村。四方臺村(綏化)三聖宮村。綏稜街(海倫)蓮花村。通江村(望奎)大羅鎮村。鐵驪街(慶城)泰安街。依安村(克山)克東街(北安)三道鎮街(拜泉)

△黑河地方法院 孫吳街(黑河)

△牡丹江地方法院 東京城街(牡丹江)梨樹鎮街。綏陽街(穆稜)平陽鎮村。林口街。虎林街(密山)七台河村(勃利)

△延吉地方法院 龍井街。圖們街。明月村。光開村(延吉)春陽村(汪清)春化村(琿春)

△佳木斯地方法院 倪來街。鶴立街(佳木斯)大平村(依蘭)同江街(富錦)鳳山村。方正街(通河)

△錦州地方法院 新莊村(錦州)瓦子峪村(義州)沈家臺村二十家子村北票村(朝陽)錦西街虹螺峴街(興城)前衛村(綏中)

△黑山地方法院 新立屯街臺安街(黑山)彰子街中安街(北鎮)八家子村城鍋村(阜新)田莊臺街(盤山)馮家窩堡村(彰武)

△承德地方法院 三溝村埔頭溝村(承德)鞍匠屯村張三營村十八里汰村(隆化)牛截塔村(開場)大閣村(豐寧)寬城村雙山子村(青龍)喀喇沁村烏丹村(赤峯)天義村八里罕村(平泉)叨爾磴村山咀子村(凌源)藥王廟村和尚房子村(建昌)葉柏壽村(建平)

△齊々哈爾地方法院 昂々溪街。富裕村。訥濟村(齊々哈爾)仙洞村(景星)福發村(林甸)巴彥查干保(泰康)拉哈街。嫩江街(訥河)

△洮南地方法院 瓦房村(洮南)鎮東村(白城子)杜爾基村(醴泉)胆榆街(開通)安廣街(大賚)

△札蘭屯地方法院 大河灣嘎查(札蘭屯)

△海拉爾地方法院 牙克石屯(海拉爾)

予囚徒自新之路 對釋放之犯人 當局考慮保護對策

【新京】人非聖賢孰能無過過而能改善莫大焉。牢獄期滿釋放之囚犯。非不欲自力更生改悔前咎。但每因出獄時爲生活所迫。以致再度流入歧途此時當局若能善爲保護。使其生活有路則釋放者必能就自新之路。而誓死效勞國家。如此非與國內治安有關。即對於人的資源。亦得莫大之收穫。我國以王道立國對釋放者之保護當然積極進行。民生部今年前年度釋放者之調查。將考慮更欲進一步之措置。目下根據支給保護費他方。更制查釋放者保護實施現況。以爲將來確定保護方針之參考。據云保護方針之確定。預定於年內或可完成。當局爲謀事前準備之徹底。乃於三月廿五日午後十時一日間。假民生部講堂。召集目下國內保護施設完備之奉天。新京。延吉事務担當者。舉行連絡會議。至時出席者除以上三處事務担當者外。中央由于民生部保護科長。以幹部參加。會議要項。主要爲聽取左列三則地方意見

一、過去保護狀況
二、現在施設並收容保護狀況
三、將來保護方針並計劃事項等一俟會議完畢。當局即準此而着手研究對策云

婦孺救濟所巡禮記

【哈爾濱】筆者日昨赴道外十二道街。「哈爾濱婦孺救濟所」參觀。得楊所長及鄭幹事歡迎。並引導詳告一切。該所爲哈市慈善機關之一。辦理堪稱得人。年來救濟工作。漸臻强化。惜其限於經費。其內容設備。不免尚多欠缺之處。以哈埠社會景象。以及人口等々概觀。方之奉天之同善堂。安東之濟良所與育嬰堂。固猶有遜色也。所望富翁財閥。少吃一頓西餐。少飲一杯酒。少跳一回舞。大家如能移作無益之費。積腋成裘。作此人類同情惟持人道之義擧。慈善之大。功德之深。當莫勝於此矣。該所一切救濟工作。事務辦理之量力進行一切茲不細述。但說被救濟之婦女。每月出入。時有增減。現在所中。有婦女四十一名。嬰兒四名。性別一男三女。俱係生未匝月之赤子。在嬰室內由選派在所中之女子。担任保護養育之事。其盡心有如慈母矣。嬰兒以經費關係。不能用乳母。而哺以牛乳。聞所長云未知與初生嬰兒相宜否

年中 所收私嬰。約二三十名。被人乞養甚速。俱係隨來暫住。未有[illegible]適週歲者。論月收入之數。多今爲少。或亦關乎氣候與交通歟。入所就產者亦有之。例不得詢其姓名誰何。然大率爲誤解自由之新女性也。筆者至育嬰室內。見設備小型鐵床。排列有八。臨軒向陽。室內清潔溫度適宜。窗台擺有生花數盆華葉鮮艷。與床上臥之赤子相映。現出一派生發景象。天地好生之德。充溢室內外。因思生人有幸不幸有。以哈市之社會風化度之。年中私嬰之產生其得幸入此中而生存。爲將來[illegible]數中之極[illegible]

凡投 救濟所婦女。例稱「所女」入所經過六個月以後。可任其自由擇配。雙方本人相談合意之後。覓得妥靠之保三家所取食宿費。僅百零八元國幣耳

所中 該所自去年設立工廠。現有機器二十台。以所女之有長久性者習此工藝。選拔二十人。每一人使用機器一台。每人每日製出扣鈕一千。至兩千餘。每千個工資三角。[illegible]若練習成熟。能率增進。[illegible]一日四千個者[illegible]明。製出扣鈕。爲襯衣所用。較之友邦日本出品爲優良云

所中 執役。如作茶飯以及開閉門窗掃地等事。均以所女分担充任。人多事簡。頗無勞苦。按所婦女。固以受虐待之妓女爲多。其他或因誘拐流落於外。或遭家庭變故而脫離關係。或爲窮苦無告之孤女等。均在收容之例凡以向染有不良嗜好。如吸鴉片。白面。紙烟等。一入所中。同時亦即戒除矣。青樓中人生活特殊。類多顏色憔悴。粉面黃化。一入所中。則[illegible]樸。受相當之訓練。[illegible]生活。眠食作[illegible]不復烙。而其髮有自然之美。此外對於女紅及文字常識。亦得以練習。以期將來出所嫁人成一有用之婦女

所女相稱以姊妹。多係成年人。飽經世故。且又同病相憐。同感身世之苦。故其相處也。相親熱而和睦。管理亦自易也。所中門戶。常年扃閉

來人 須按電鈴。直通所長室。先由所女出到門內。啓方孔而長望。問明誰何及來意。回報所長認可。再出開門讓入。至其救嬰所。係於屋後小門。開門則鈴聲響。[illegible]一入即有人接去。捷便[illegible]論。在道外北十二道街。近臨江岸。似嫌偏於全市東北之一部。道裡及馬家溝新安埠(南偏臉子)等處。滿人集居之所。實有擴長莫及之憾。據楊所長云。爲期廣收不遺。曾計劃將擇地以設分所或委其他慈善公益機關代爲接收。如此辦法甚善。極望早日實現。可惜僅以所長具此一片婆心。殊之

援助 目下可謂爲一種理想。蓋此事。以有心者無此力。有力者又無此心。富者大賈。對於社會事業之觀念。素太薄弱故也。該所院中隙地。闢作花壇。以備所女蒔花卉。美化庭院資爲觀賞。利用所女之有閒時間。藉以活動其身體。調劑其精神。故入所之婦女。能得到一切之安慰。如撥雲霧而見青天。如由苦海而登慈航。可爲哈市維持人道。救苦救難之唯一處所。筆者竊以哈市地面之大。近年人口激增。揆都社會之現狀。此種救濟事業。實有增强擴大之必要。然只限於經費問題。不得隨時進展。不能盡量發揮。爲一憾事。自今如謀發展進步。是有待於市政當局之注重。以及關心社會事業諸慈善家之協力援助。庶乎於事有濟。其前途有厚望焉(一記者)

和龍縣城忠魂碑 擧行盛大除幕式 一名勇士之遺勳常在

【延吉】爲建設王道樂土。在東滿地區。討伐金日成匪賊而挺身奮戰。揮刃突擊。不幸飲彈之故 前田警察隊○隊長以下 名勇士。對此爲紀念彼等遺勳起見。於間島省和龍縣城內所建築之忠魂碑。於本月二十五日擧行除幕式。是日適爲殉職一週年之忌日。由遺族及神吉省長。袖岡警務廳長以外軍關係 及多數官民參列下盛大擧行。緬杯殉職英靈之遺勳。曷勝感激。茲將戰死之前田○隊幹部氏名列左

△警正 前田武市 △警佐 泉金治。山下精 △警尉 坂本眞人。寺澤萬次郎。長島武雄。吉川新宜。佐々木吉二。李昌珍。金東一。李鍾晃

按前田警正。由朝鮮特務警察隊巡官職轉入滿洲。歷任首都警察廳。圖們國境警察隊汪清縣左家營森林警察隊。和龍縣南坪警察署長等職。康德六年一月。與該縣三道溝警察署對產業開發。治安肅清。日夜奮鬥不懈。一身頗爲民衆所信望云

死門經過

原故前田警察隊○隊德七年三月廿五拂曉。爲搜索金日成匪團。在間島省安圖縣南部白色地帶出動之際。突受在高地潛伏中之匪團包圍攻擊。乃至死傷續出。子彈皆盡。前田○隊長遂決意。行最後之突擊。死門一小時。刀劍爲折全員 名。遂壯烈戰死焉。經此最後死鬥。敵匪遺屍三十餘。向北逃走。斯種死而後已壯烈戰鬥精神。足爲滿洲國警察官之鑑永垂不朽 於肅清史上云

悍匪魏極民 窮途授首

【樺甸】本縣自去多猛烈討伐以來。所有蹂躪之匪賊。已被肅清。然元兇魏極民。尚在奔波竄動中。但自楊匪落網後。其々勢異常穩秘。於日前長島擔兵工作隊 魏部隊獲得有利情報。發現其隱匿地。一切本縣七區四道溝。當經魏總成部長引率部下 一百十餘名。致行勦捕搜索。卒因部隊長及澤田川西等教官之努力。身先士卒。不畏槍彈。因之當場擊斃匪首魏極民。及其下七名。逃走四名 並獲得大槍五支子彈若干。自來得槍三支而得完成此種偉大之功果。今後我樺甸之治安。將高枕無憂矣云

指導農業增產 省當局樹立方策

【牡丹江】即應國家之要請。遂行農產物增產政策。爲指導開拓地。當局於積極的確立企劃改良農法。發達之普及。以期增產之促進計。牡丹江省當局爲商討具體的實施方法。特於十九日午前十時 在省會館召開關係者磋商會。經種々協議之結果。乃決定牡丹江省內指導農家及指導要項如左

一、指導要項
(一)春季指導 自四月十日起至六月中實施一般耕作指導及農家簿記々帳之指導
(二)夏季指導 七月十五日起至八月十五日實施夏收作物收穫指導
(三)秋季指導 九月十日起至十月十日 實施秋收作物收穫。調整指導並秋耕督勵
二、成績調查十一月一日至十二月一日 向左記開拓團巡回指導
一、集中指導開拓團 五河林開拓團
二、開拓農家實習農家 密占河。哈達灣。楡林。芦屯。關岡。太平溝。亮子河各開拓團
三、特別指導農家 光古屯開拓團

鐵道局力行 節省用煤

【開原】開豐鐵道株式會社對於司爐行車燃煤節省。及司機作業技術施行考成法。歷辦多年。頗獲極大效果。茲爲百尺竿頭。再進一步計。特將原定辦理手續變更。並另製考成表。每三個月考成一次。對司機及司爐之優秀者前三名。分別賜與獎賞。以期各乘務員司協力工作以促進作業成績。並克服向來石炭之困窮。其成果頗堪期待云

調查節孝懿行者 準備明年予以表彰

【開原】我國建立。以厚施仁愛之政。廣垂忠孝之教爲大本。對潛德幽光。莫不亟予贊揚。藉收化民成俗之效。開原縣公署基於以上意旨。對於縣下之節孝懿行等。歷年調查併轉請褒揚在案。茲又施行八年度之調查。特以開教總第四五號訓令各街村。對管下孝子節婦懿嬖社會教育教化功勞者依指示之重要事項。詳加調查於四月一日以前塡報至署。以憑彙轉云

警官晉級講習

【開原】開原縣公署警務科前奉省令。關於滿系警尉昇進警尉補。合格者。計警務科楊向春。教習所石財令。尙陽堡警署徐慶城兩警署關麟等四人。亟赴奉天地方警察學校。實施幹部教養。以求深造。聞該四人業於本月廿日首途。晉省入學云

語學檢查臨邇 志願者速報名

【開原】政府當局爲獎勵普及語學。藉增進官吏執務能率促進民族協和。特依法例自本年五月下旬起。於[illegible]市。[illegible]縣公署擧行日語學之檢定試驗。凡在滿洲國內居住者。或滿洲國政府職員並法人勤務者(限於所屬長官推薦者)皆有受驗之資格。開原縣公署已將第六回語學檢定試驗要綱。向各方分發。凡滿人之熟諳日語者。盡速提受驗願書。俾便檢定云

討論淸河治水工事 擧開街村長會議

【開原】爲克服天然災患。謀求人民福利。開原縣公署決以二百廿萬圓之鉅款。改修淸河。以防淸從來之水患。茲於三月十六日。在該署樓上會議室。開催淸河治水工事街村長會議。出席者爲副縣長。及各科長。土木股全員。各警察署長。各街村長等。自午前九時開始。首由土木股報告會議事項。繼由副縣長指示一切。其次討論進行辦法。至午後四時始止。更在天一芳宴會。以資聯歡云

日系警官晉級

【開原】伴隨滿系警官之異動。日警官之定期昇進如左
警務科警尉補 內田辰次郎昇進警尉
開原警察署 警尉補花立照雄昇進警尉
開原警察署 警尉岩崎武治昇進警佐

調查因公死亡者 將行發予弔慰金

【開原】開原縣公署。近准奉天民勞第十九號之二。關於特殊死亡勞働者弔慰金交付之件。於開原縣出身之韓本初段景峯。馬東坡。陶士嘉。孫永春。李和金。王振武等。業於康德六年度先後死亡。此次政府爲對於死亡者之遺家族救濟起見。按死亡者以往就勞之程度。發給弔慰金。以資救濟。惟各死亡者之村名不詳。該縣公署今各街村長。於管內調查。有無死亡之遺家族中云

市任命視學委員 公布視察學校規則

【牡丹江】牡丹江市公署爲期學校教育之向上並刷新精圖教育行政之强化。特於十七日正式任命視學委員五名之同時。並以第二號市令公布市視學委員學校規則。於同時起施行。茲分誌委員及視學規則於後

△視學委員 劉爽(牡師道校長)神戶繁雄(牡師道教諭)杉久保義榮(牡省教育會主事)飼牛信男(育英校主事)上妻八郎(市)

△視學規則
第一條 除特命爲視學委員事項外。並須注意右記事項。以視察管下各學校教育狀況
一、建國精神之具現徹底之狀況
二、教授。訓練。體育。及衛生之狀況
三、教科書之使用狀況
四、設備及管理之狀況
五、教育之思想。修養。及研究之狀況
第二條 視學委員對於左記事項應使當事者注意之
一、關於抵觸法令事項
二、關於違反教育方針事項
第三條 視學委員於視察時。常常密接視學。以保持連結
第四條 視學委員於視察上認爲必要時。得使變更日課而教授。再對於學生並得加以考查
第五條 視學委員對當事務者爲徵取教授上之意見。得使提出調查資料
第六條 視學委員於視察中認爲急處理事項時。得直接向市長報告
第七條 視學委員於視察終了後。得急速具以意見將視察之狀況報告市長

成田幹事長出席藝文大會

【牡丹江】滿洲文話會牡丹江支部成田幹事長。爲出席二十三日弘報處主催之全滿藝文大會並於同日午前十時 文話會在新京召開之臨時總會特於出席之前於二十一日午后五時 假「日光」(文際場)開支部總會。商討諸 重大問題。以謀出席新京總會提出意見之無遺憾云

新犬牌製竣 通告領取

【牡丹江】牡丹江市警務處以康德七年度犬牌之有效期滿。援例特製發新犬牌。令飭管內各派出所傳知 市民之畜犬戶前往領取。同時更作成犬之戶籍謄本。以豫防狂犬病並養成優秀之犬種。並以此作證凡不帶犬牌或未申告之犬。皆視爲野犬。實行撲殺之。深希市民注意云

滿赤病院開院 三日免費施療

【牡丹江】滿赤牡丹江病院於全市民衆待望之下。業於日前竣工。於二十二日於省市協和會。軍關係者。及關係各機關代表 熱烈參集祝賀之下。擧行隆重之開院式。同時並於廿四五六。三日間實施一般之免費施療。更以大型救濟自動車。往來新舊市街間。載希望施療者。治療後再送歸其家。以示開院之紀念云

軍護會會員 數日激增

【牡丹江】爲槍後國民之義務之聖戰下軍事援護事業。於我國國兵法施行之際。愈益有擴大强化之必要。是以牡丹江鐵道局。建設事務所用度事務所已有一萬會員入會。率先滿鐵。努力於援護事業。更於軍事後援會創立時。曾有相當額之寄附。故此次牡鐵以贊助員而加入援護事業。頗引起各方面之關心云

民生科長榮轉

【海倫】本縣民生科長張傑氏。自滋任以來。一載於茲。對於行政方面諸部門。力加改革。無不完成其重大使命。爲民造福。爲國盡忠。成績卓著今因人事交流。本月二十日忽奉省令調轉拜泉 縣財務科長諸同人等以其爲人。精明强幹忠厚可親。對此次榮轉均有依戀之慨。刻正準備開催送別宴會用表餞別之忱。該氏日下整理一切。不日即將起程。所遺之缺。由西豐縣財務科長高凌翰接充。不日亦可來海視事云

新立屯開始 壯丁檢查

【黑山】縣新立屯徵兵署。對康德七年度適齡壯丁。已于本月二十二日 於莊重嚴肅中而開始檢查實施矣。自是日午前八時起首由 第十一區徵兵官王中校訓示後。即入本格檢查工作。參加應檢之適齡壯丁遵守定時踴躍到場。志氣軒昂期待應選。呈一番雄壯之槪云

商工會參事會

【公主嶺】懷德縣商工會。爲謀會務圓滑起見。乃於月之二十日。午后一時。在該會第一會議室。開催參事會議。而各位參 事。全體出席。討論會務進行新的方針。並報告昨年。經過情形。公佈事業狀態邁進共向新體制云

國兵檢查嚴愼

【公主嶺】懷德縣國兵檢查以來。而一般適齡者。不識眞像。長首畏尾。豈知國兵之檢驗。從嚴擇選。稍有不合。即難應選。倘能合格被選之後。則受國家之優遇。可謂無上之光榮。是以現在退縮不前者。均有愧色云

北鎭瑣聞

◇縣公署於日前爲 調濟人民生活必需品整備充分。并配給圓滑起見。特召集各科股長及各會社代表委員等。於縣長辦公廳。相繼開催整備暨配給委員會云

◇縣佛教分會會長德林法師。爲整理會務起見。特於十七日午後一時許。召集各幹事會員等。於關岳廟佛教會會議室開催臨時評議員會。檢討一參加指導者。有教育股長李百昌氏。禮教主任李冠林君云

◇縣公署教育股長李百昌氏。司鐸年餘。教育計畫。可謂日有進展。口碑載道。茲忽奉到省令榮轉吐默特左旗視學職務。所以一般同仁聞之。頗呈依々惜別之槪。特於日前在慶發園飯莊。具宴歡送云

◇縣協和會縣本部。部員鐘士明。囑託潘義綱兩氏。整頓會務。勤行不怠。茲於本月十九日午后二時。召集各關係者開催國防婦人會籌備會。於二十日午后二時 又召集各方實任者。開催壯丁檢查籌備會。頗爲忙碌云

◇北鎭警察署。爲期糧穀配給圓滑統制强化起見。特於月之十九日午前十時。召集各區長於敎養室。開催糧穀調査會議云

◇縣公署財務科。又派吏員陳宏博等數員。出張各街村。實施地捐地稅整理。而重功令云

櫃夥出號緊急聲明

啓者敝櫃夥周樂亭因有高就已行出號尙欠敝號長支亦未清理而於康德八年三月十九日即行出號但恐其在外仍假敝號名義借取錢款及發生事端故特此登報聲明凡該人一切行動槪與敝號無涉再有敝號司賬員張鍾偉亦行出號凡共二人一切亦與敝號脫離關係嗣後該二人在外無論如何敝號槪不負責恐未週知謹此聲明

金城線杏樹屯驛 東成泰謹啓

失照聲明作廢

啓者敝有地照九張茲將領名坐落地號畝數詳錄之於左該照於事變時被匪搶去除呈請通遼縣署補發新照外特聲明作廢

領名人	地號	照別	張數	畝數	坐落
馬勝五	補西字四號	大照	一張	二二、五〇	通遼縣老爺廟村西伯營子
馬勝五	補西字十號	同	同	四四、七九	同
馬勝五	補西字十一號	同	同	三、八九	同
雙義堂	補西一號	同	同	一二、五〇	同
魏紫紱	西字十二號	墾費由實至收大照	一張	三七、五〇	同
魏紫紱	西字十二號	房基照	一張	三、〇〇	同
鄭德海	西字十二號	同	同	三、〇〇	同
拉西尼嗎	西字十二號	同	同	三、〇〇	同
魏紫紱	西字十二號	荐多照	一張	三、三六	同

聲明人通遼西伯營子 馬明遠啓

當日止咳 益肺丸

此藥係家傳經驗秘方。屢試屢驗專治男女一切肺病及老年咳嗽。青年咳嗽。勞傷咳嗽。努力咳嗽。痰喘咳嗽。深夜嗆咳。或新咳。久咳。干咳。痰咳。火咳。氣虛咳喘。肺虛。肺熱。肺癆。肺痿。肺膜炎。肺結核。痰中帶血。大口吐血。胸脅疼痛。久咳成勞。夜不成寐。動作無力。心神恍跳。日輕夜重。飲食無味。自汗盜汗。午後骨蒸。聲音低啞。口干。喉痛或早年作促。每遇寒冷即犯者。卽年久重症。耐心服之皆可治癒。誠當日止咳。養肺理氣。化痰平喘之良藥也。新咳一盒就好。久咳肺病半打全愈。決不食言。每盒一圓、半打五圓、外埠函購郵費不收、藥款先匯

總發行奉天大南門裡大街路東 新大陸藥房 (2)

治愈眼疾介紹良藥

逕啓者敝人於二年前在新京之中學讀書因功課繁多無休息之暇於是心火太盛又因腎虧等情雙目視物茫茫未經三月則左眼生一米粒大小之雲翳此時左眼視物不見雖經西漢兩醫治理終未見効痛苦已極近日幸經友人介紹德家藥店專售眼科神藥百治百効敝人方以函購三盒保目全睛丸及造明眼睛藥水一瓶服下未旬日雲翳皆退視物清明又購兩盒服下則好眼所以如此之神殊出人意料之外敝人於喜樂之餘無法謝謹於報上傳名數日略盡微意再爲介紹有眼疾之男女同胞們良好之佳音如欲賺者請以函購投奉天小北門外白塔寺東德家藥店即安但須郵費國幣二角藥價保目全睛丸每盒定價五元造明睛眼藥水每瓶定價一元

新京特別市德惠街三二三番地敝人洪順達謹啓

感謝良藥救患痔人

啓者鄙人因受潮濕致患痔病初起忽覺肛門刺癢並未介意致生出小泡破時流出膿血坐臥不安非常痛苦經西醫調治受刀針服藥皆未見效後經友人介紹奉天三多堂大藥房化痔土研究特效果然大效... 化痔土 龍散 外科化痔膏未及七天果然如初行動照常又康復... 謹登報端感謝介紹... 奉天市隆昌街二段一五五號 依瑞忱啓

鐵床 傢俱

櫻花商事公司
本店 奉天市協和街五段一四號 電話⑤1039・5473・3279
支店 新京特別市日出町六丁目二 電話③2504・4901 (3)

家庭必備 推拿全書 兒科聖書

全書定價貳元外埠函購郵費在內 煙台市丹桂西街福田醫院發行

敬送

遺精早洩 腎虧腦弱 健忘不孕 古宮秘方
幷贈 ▲治瘋骨痛驗方 鐵藥醫圖不取分文▲
(照方配服)泰東三、四、能使精關强固 思想敏活 容顏美潤 神效驚人 治愈千萬 莫不稱奇 皆有諸函證明 各界欲索此方剪報寄向上海跑馬廳路二二五號中國腎腦病院函索即寄

營口美術照像院授藝廣告

致富良機 設授速學
男女欲謀職業者之福音 三個月保管學成馬上保有開業之能力 千載良機幸勿錯過說明書函索附郵票廿分
注意・近有無恥之徒竊取本院名義散布謠言... 院址營口火神廟前街 (附設函授部 女子專授部)

日滿商事株式會社指定商

滿洲鋼材組合員
平爐薄板販賣組合員
昌光硝子株式會社
旭硝子株式會社
株式會社中山製鋼所
株式會社中山鋼業所
株式會社滿洲鐵工所
昇恒機器工廠
日本油漆株式會社
小野田洋灰株式會社
撫順窯業株式會社
株式會社淺香本店
佐久間工業株式會社
特約店

營業品目

玻璃部 薄厚玻璃各種・西洋厚鏡・玻璃瓦・其他加工磨邊等
鐵材部 棒鋼・型鋼・鋼板・鐵板・亞鉛鐵板・洋釘・鉛絲・刺鉛絲・輕鐵軌・同附屬品・鋼製作品・機械・工具・用器具・紅銅・黃銅板・亞鉛・錫
塗料部 油漆・清油・鉛油・磁油・假漆・呢斯油・瓦斯油・精油・油漆・調合油・塗裝用具等
雜貨部 洋灰・耐火磚・土粘・瓦・板・膠・料・子・農工用具・棕繩・瓷器・報紙・石膏・灰・鐵絲・網・提燈等
工事部 玻璃・裝璃工事・滿洲國・東軍・負・滿鐵指定

株式會社 天野商店

新京特別市松花町三番地ノ二
電話代表(3)六二二一番(4)

慶祝國府還都 決舉行盛大祝典

【北京】三月三十日爲國府還都紀念日華北政委會。新民會北京市公署 日本居留民團華北體育協會等各團係機關。爲擴大慶祝起見特聯合舉行慶祝行事。除三月卅上午十一時。華北政委會在中南海懷仁堂舉行祝典外。並由是日起至四月三日止擴大慶祝五日。各項慶祝行事。均由各團係機關分別担任茲要綱誌次

△三月卅日（上午十一時）華北政委會在懷仁堂 舉行慶祝典禮（二）下午二時至三時新民會北京市 公署在東單練兵塲舉行民衆慶祝大會（會後表彰孝子節婦）（三）下午三時卅分新民會主辦市 民遊行（四）下午二時至五時日本居留民團在光陸劇場 舉行慶祝及講演遊藝大會（五）下午五時新民會在新々舉 行興亞進行曲。華北各地代表演奏比賽大會（六）新民會舉行獅子高蹺遊藝大會（七）市公署廉價麵粉雜糧（八）下午七時半新民會在東單舉行晉 樂電影大會

△三月三十一日（九）下午二時新民會在東 單練兵塲舉行少年檢閱式（十）下午五時飛機宣傳（十一）下午七時半。新民會在前外 清眞寺前舉行晉樂電影大會

△四月一日（十二）下午二時。華北陸協會在先農壇舉辦運動大會

△四月二日（十三）下午八時起新民會在 北海舉放焰火

△四月三日中央公園舉行中日兒童聯歡大會又 於慶祝期間內。自每日上午十時至下午五時市公署施 診施藥施粥云

羅馬電影火事 損失達四十萬

【北京】東長安街王府井大街以東路北羅馬電影院。爲京市著名之影院（經理人爲義大利籍鄧生寶璜）連日正映演美國福克斯公司 出品「一代歌后」上座甚佳。昨（十九日）晨八時五十分。尙未屆開演時間。突因機器房內電線走火。引着二樓天花板。當時濃烟四起。紅光燭天。火勢極爲猛烈。由該院報告警察內一分局。附近崗警亦已發現。叙電分局。及消防總隊。不久消防總隊隊長白來增率 領一二三各分隊赶到。以瓦斯機施救。日本憲兵隊。京市警察局內一區分局官兵員。偵緝總隊楊恩華。均率長警到塲彈壓。附近之華北交通公司員工。亦有多人幫同救護。義國大使館亦派館員及衛兵携帶救火器到塲。臨時斷絕交通。電車亦均停駛。惟以當時火勢甚猛。建築木料甚多。蔓延甚速。由樓上而樓下。一刹那間。金碧輝煌之樓房即全化焦土爲瓦礫。僅餘四壁。倘在轟立。迄十一時半火勢始熄其近日本商業學校。野紫商會北京電話局等。經消防隊救護得法。均未延及。亦云幸矣！

再事後調查該電影院 樓上下房屋 共三十二間。全部被焚。內部電影機器兩部。一爲西電公司有聲電影機。一爲無聲機。在北京均爲優良機器。並有正在映演之「一代歌后」影片全部。連同座位傢具。損失約計四十餘萬元。樓房產權係由美商花旗銀行 代爲經管 該院曾在保 實公司保有火險數額不詳。內一區分局已將影院華籍職員帶區問話云

照片說明 一 清苑縣知事劉豈升氏與冉道尹十八日視察四里營第二期模範工作地區之狀況。當即於警署廣塲擧行保甲大會。檢閱手持紅槍之自衛團

未有執照醫師 須行至京應試

【烟台】本市自經公佈依法取締中西醫師以來。對於醫師均須於春秋兩季。赴警察署報名應試。經考試合格後。發給證書。俾各執行業務。嗣奉省令凡各執 行業務之醫師。須向內政總署。呈請醫師證書。亦均由警察署轉請照發在案。各營業之醫師均各奉行。現值春令。一般未經取得醫師資格者。紛向警察署請示考試日期。俾便執行業務。昨日市公署奉到省令案准華北政 務委員會務總署咨稱。關於對於華北各地所有醫師。曾在正式醫學校畢業及取得內政總署 證書者固不乏人。而未在正式學校畢業或習 學醫數年遽爾行醫者亦不在少。內政總署爲保護民衆健康。愼重衛生行政。以免庸醫草菅人命起見。當須嚴加取締。對於未取得內政總署證書之各西醫統限於五月間。至京應試。以資甄別。同時附同醫師考試規則。及醫師考委會章程各一份。轉飭未取得醫師 資格者。一體知照市公署奉令後。將於日內令飭西醫公會照云

東豐台劃歸寧河 兩縣當局在商洽中

【蘆台】東豐台爲豐潤第五區之大鎭。土地肥沃。商業繁民不聊生。甚而越入寧河縣境內。推其原因。一則因距豐潤縣城遼遠。二則因爲政治及軍警勢力之達不到。故豐潤縣公署有意將東豐台劃歸 寧河縣屬。關該鎭距寧河縣城僅十八華里。如劃歸寧河。不論統治開發均感便利。所以兩縣刻正商洽中。同時並呈請省署照准云

本年植樹節造林 擬定招商承包辦法

【烟台】市公署建設局。因本年植樹節臨邇。前曾計劃擬在市內植樹一千二百株。茲以爲期不遠。亟應籌備進行。昨日呈報市公署核示。市公署據呈後。乃於擬定招商承包辦法五條。張貼門首。大致行道樹之種植。共爲一千二百株。對於挖坑栽植澆水等。概由包商負責辦理云

預防蝗虫 令各縣注意

【唐山】河北省公署。爲防止本省蝗虫爲害起見。曾對各縣加以詳細之調查。頃據保定區勸農模範塲呈稱。據調查所得。本年五月間樂亭等四十三縣。恐有蝗虫發生。省公署據此。特訓令各市縣認眞預防。茲訓令原文如左。爲令遵事。案據保定區模範塲呈報。依據調查所得。本年五月間樂亭等四十三縣。恐有蝗虫發生。應預爲防範等情據此。查該樂亭等四十三縣本年既有蝗虫發生之可能。自應由各該縣認眞預防。遇有發生。立即捕滅。勿使蔓延。除指示及分行外。合亟照錄原表令仰該道督飭所屬遵照。切實辦理隨時具報。爲要此令

復興農村 提倡灌溉

【芦台】寧河縣公署。以復興農村。要在先實民力。而欲增進農產。莫善於灌溉。中國農業。向爲專賴天時。對於水利。亦多無所研究。即便沿薊運河各地。亦失灌溉之利。是以一遇亢旱。則收獲全無。而食糧則亦感不足。農村自易破產。此種情形。殊堪隱憂。故本縣先調查薊運河之水量。及灌溉之可能之面積。以期復興沿河各區之農村云

爲明瞭新市區情形 于市長下鄉視察

【唐山】唐市長于文成氏。爲明瞭新劃入唐山市區之十八村治安狀況。及村民習俗。定明（十八）日偕同市公署實業股長張仁庵。行政股長陳洪長。警察所警法系長金玉璋。保安係長王文成等。親赴各村視察。十八日擬赴辛劉莊。禮尙莊。十九日。西越河。城子莊。除視察村政外。並擬召集各保甲長訓話。對治安等興革宜事有所指示云

唐山禁烟局 訓練巡士

【唐山】唐山禁烟分局王局長。自蒞任以來。爲積極推進禁政。注重查緝起見。曾經公開招考巡士。報名者 極爲踴躍。嚴格選拔結果。錄取顧輔仁等二十三名。現已分別飭覓相當保證悉數傳集來局。指定第四科々長孫祒會。查緝主任王明齋。施以短期訓練。一俟講習完了。即行分派該局及所屬各處所服務云

保護公衆安全 按設消防器具

【烟台】警察署前奉市公署令。調查各娛樂塲所消防設備以防危險一節。曾誌前報。茲於二十日經調查結果。除中華影院內有救火器具四架外。福祿壽二架。其他槪無消防設備警察署以該等娛樂塲所。每人遊覽。出入衆多。一旦發生危險。即感措手。茲爲保護公衆安全起見。乃由保安科諭飭各業主。從速按設消防器具。酌情多設。以維公安云

衛生運動週 已經舉行

【北京】北京特別市衛生局本屆春季衛生運動。於昨（二十日）開始舉行。各項推進衛生工作方案。均已擬就。除實施市民健康檢查。街巷掃除外並自二十日起一週間 每日上午十二時派員 在北京中央電台廣播講演。又分區講演會塲昨在東郊區舉行。參觀市民。踴躍異常。遊藝表演。精彩倍出云

体聯組成 將正式成立

【北京】新民體協北京支部頃爲強化內部機構。決定擴大組織。於下週內正式擧行成立式。並改稱爲「北京體協」一切章則及各部人員。均已規擬妥該部員。並於昨召開第二次準備會議。由奈良岡主席。首先報告最近籌 備之經過後次即討論一切應進行事宜。直至正午始行散會云

鐵路局考取 語學講習生

【北京】華北交通北京鐵路局。爲溝通中日文化起見。特設立夜間語學講習會。招生額數。日語班華語班各五十名自四月七日起至九月 三十日止爲講習期間。地點在北京鐵路學院。投考資格。不分性別。須年在十七歲以上。不滿四十歲者爲限。自即日開始報名。四月五日截止同日 擧行考試學費全期間 繳納一圓五角云

各鄉鎭長副 改選蒇事

【蘆台】寧河縣公署。以縣內所屬各鄉鎭長副及 監察委員。均已任期屆滿。茲爲整頓鄉政。以昭公允計。特分令各分派員下鄉依次改選。自上月二十六號實行以來。至今已逾半月。昨（十九日）據總務科消息。各鄉鎭長已改選竣事

聯銀定月末 開股東總會

【北京】中國聯合準備銀行將於三月三十日。召開股東總會報名去年中之決算。關於去年上半期中之業務成績。已於去年九月末發表中旬報告。嗣因應付三國同盟成立後 之國際政局激變期、推行金融通貨物價諸政策。故其決算報告頗値注目云

日語作文競賽 各校一齊舉行

【唐山】唐山市各公私立中小學校。日文作文競賽。於昨（二十）日上午十時至十二時同時在各該校擧行。冀東道公署。並派員分赴各校監察。以昭鄭重。競賽完畢。由原級任教員整理試卷。交由主試委員送由道公署呈省檢閱云

治安強化運動 唐蘆二地同時舉行

【唐山】治安強化運動週間。唐山廣播電台爲擴大宣傳計。並由中央擬定一切行事計劃。特中繼特別放送節目。計三月二十日由政務委員會委 員長講治安強化運動 華北一億官民奮起。二十一日治安總署司令講治安強化運 動治安軍的意氣與光榮。二十二日情報局長與宣傳機關一致奮起。二十三日至二十八日。由河北省長山東省長。山西省長河南省長。蘇北行政專員。分別講述該省官民在治安強化期間的熱情。二十九、三十兩日由王委員長講「治安強化運動全華北官民的光榮任務及運動的邁進」。四月四日由軍報道部長講述「治安強化運動的感想」唐山廣播電台並指定市糧 街之鴻仁堂鴻昌泰中華鑫。寶豐。寰球電料行。瑞生成 便衣街。華東電料行。鑫昌傘店。信成祥。神洲照像館。振興電寶通公司。和合商店。振興電料行 新立街之同成和。義興齋天興。華豐。鴻昇祥。福和祥。慶德祥 廣東街。瑞生成。永信成。東新街。達仁堂。大昇祥。屆時須放送該項特輯節目。俾市民普遍收聽 又冀東道尹韓則信。亦定於二十日二十一時假 唐山廣播電台演講。題爲關於治安強化運動。希市民屆時收聽云

又市總會關於上述運動亦奉令上方命令行事 計劃如左

一、目的普遍宣傳匪共禍害地方之事實。使一般民衆徹底聯確保治安之必要

二、主催者由縣市總會及縣市公署共同主辦

三、援助者現地部隊及憲兵隊

四、實施運動週期間

1 自三月二十三日至二十九日爲宣傳期間

2 在此期間應盡量利用傳單標語及壁畫等使一般民衆周知本項運動之意義。並應注意於窮鄉僻村壤及治安不佳地方之宣傳

3 自三月三十日至四月五日爲實施期間 在此期間應按照 左列辦法積極進行

五、實施辦法 一實施區域按照縣市地區廣狹及距離 遠近分爲劃分爲城鎭 區及鄉鎭區及鄉村區各若干各區同 時擧行並先期由會署 雙方派員至現地指導

二、實施項目 一、民衆大會二、街頭講演、三、修補橋樑道路及城砦四、檢閱青少年五、檢閱自衛團及保甲六、慰問駐在部隊

六、工作重點

1 民衆大會應於三月三十日擧行以是日適爲國 府還都紀念日除闡述強 化治安運動意義外並應說明國府 還都後中日締結約之 偉大及和平反共建國之必要

2 在實施週間城鎭區應領導民衆努力修補城 砦及附近道路橋樑鄉 村區應領導民衆努力修補警備路及橋樑 右項修補應預 先劃分段落同時舉行 並應儘四月五日以前全部竣工

七、經費由公署双方會籌之不另撥發

【芦台】寧河縣公署及新民會。爲強化治安確立中國民衆之安居樂業。誘導官民一致之奮起從事積極活動。担當治安工作以期與亞興華大業之 圓滑邁進計。特規定自三月二十一日起至四月三日止舉行 治安強化運動半月。由縣公署及警察所。警衛大隊。現地各機關團體。學校。新民會及一切細胞團體。縣宣傳班。各區鄉鎭宣傳班施行擴大宣傳。幷在各處黏貼標語及巡迴工作。茲將其工作地區及日期行事誌後

三月二十一日。縣宣傳班出發第四區軍糧城。蘇莊。新河北塘。河頭。寧車沽。六地區實施巡迴宣傳。並側重治安之情形

三月二十二日。縣宣傳班出發第五區大田莊。寨上。鯉頭沽蔡家堡。雙橋。楊家泊等六地區實施巡迴工作

三月二十三日。第一區鄉鎭宣傳班出發第一區縣城倒流村。孟贊寓。麥穗沽。板橋家莊。胡家莊。東轅坨。西轅坨等九地區。實施巡迴工作

三月二十四日。第二區鄉鎭宣傳班出發第二區閻家莊。南澗沽。皂姑莊。北澗沽。茶淀蘆台。小趙莊等地區實施側重治安宣傳

三月二十五日。第三區鄉鎭宣傳班出發潘莊。俵口。桐城准魚淀。入畝坨。造甲城。赤城灘。王家台等地區實施巡迴宣傳

三月二十六日。各地商業機關在蘆台。寧河城內。潘莊。塘沽。新河。北塘。寨上等地區貼布治安標語

三月二十八日。各官署學校在寧河城內。蘆台。潘莊。塘沽。寨上等地區展內及街頭貼布治安標語

三月二十九日。在蘆台。寧河城內。寨上。塘沽。北塘。潘莊等地商號內。配給印製包貨紙。用以包貨。以廣宣傳

三月三十日。集合蘆台鎭各中小學校少年團六百名。蘆台鎭之警備隊及警備隊一百名。各區青年團五百名。靑訓生五十名。在蘆台河北省立寧河高級商業職業學校大操塲 擧行閱兵式。幷作示威遊行。在蘆台市街內

三月三十一日。由蘆台警察所。調查全鎭人口之變動

四月一日。在蘆台鎭車站。及要衝路口。由警察及路警。檢查行人。幷在蚓蜿路擧行動勞作仕大會

四月二日。擧行蘆台地區保甲長大會。及皂姑莊地區保甲長大會

四月三日。在寧河城內擧行戶口大檢查及檢查行人云

保肺露
止咳平喘特長如次
一、肺部含蓄之痰。必借嗽之力以震出之。保肺露能溶化黏痰頑痰。如水毫不費力。便可排出。咳嗽無由發作。自然停止矣
一、氣管因受刺戟發生擁擊。故有氣促喘嗽現像。保肺露能鎭靜呼吸器官。緩解氣管痙攣。則呼吸舒暢。喘息平息
一、藥物每多苦辣惡味。入口爲艱。以致施延轉重者。保肺露氣味香甜。雖婦女小孩及最不良惡味之人。皆樂服用
定價 二元 一元二
發行所 奉天大西邊門外 寶康大藥行

永裕 應時服料 新奇物品 齊備 豐富
歡迎惠顧
電話 三三一六九 三一二四六 三四八七七 番

如欲延年益壽
B77
本品能刺戟造血器官促進新生血球之機能更能調整新陳代謝機能、且使榮養益佳良故此資血諸症、虛弱者、慢性濕痢、血氣勞、神經衰弱症、結核性諸病、榮養不良心身過勞、小兒發育不全、諸病恢復期等參與偉大效也
服用容易・價目康賤
滿華各埠藥房有出售
要服 補爾多壽
總發行 株式會社 滿洲藤澤商店

瀟洒之盛納品內有白薔薇之香水
資生堂植物性ポマード
濃厚頭髮 並使之漆黑之頭油
單能調整毛髮的頭油、已成腐敗本品以某種蓄髮成分與無混雜之純粹椿油製成表面不光輝不能抹得濃薄不勻能如心所願乃整理髮蓄毛根濃厚髮之唯一無二的頭油也髮整得有條不紊之紳士的必須品或毛髮稀薄者光澤不良者赤髮者務請先試用一瓶
一円四〇錢
東京銀座資生堂

能保證健康與長壽
請你勿迷惑不安
應設法排身上的氣與速血流
無毒的血腋
支持吾人生命的血腋、若由於血敗混濁、則全身都要受到惡的影響、因而便要發生各種惡性的病症、並且若此種敗血上昇到頭上、精神便要發生異狀、如果一旦腦血管破裂、便起腦溢血症不幸短命的、所以有敗血的人、必須要赶緊施行適當的手術、以防止人生的不幸於未然
可怕的重症。在此未發見前即應時別注意這種症狀時代的敗血、那末怎樣能將這種敗血排除出呢？
本研究所爲達成此種目的常努力檢討古方醫學的治病原理、且加入最新醫藥學的長處、逐創造出來這個販血治療法、而此種療法、早有定評、已勿需我們再宣傳了
△頭常沈重無氣力的人
△耳鳴肩凝感苦惱的人
△手足痲痺夜失眠的人
欲長生不老者請注意血腋
如上述的敗血、有因遺傳、或因由外部來的感染毒、並烟毒及酒毒、又或由於日常生活中所受的種種體內毒給把血腋敗壞者、若有此等敗血、則血腋常有因被混濁妨害血腋流通、如是便發生像題目所說的那樣病症來、如果若置而不顧、就要轉變
夜能安眠頭輕 耳鳴亦能減退
鹿兒島縣日置郡 高江榮之助
我不知爲什麼、自夏天起頭重耳鳴、夜晚失眠、雖經種種醫治、也未見効果、後偶於新聞上看見「フルチ錠」頗合乎我的症狀、於是我便急速購服、其後連服幾劑、於不知不覺中頭也不沈、耳也不鳴、夜晚也能睡覺了、知其有効、故我繼續服用「フルチ錠」
排毒と順血に フルチ錠
無費贈送
欲詳知本治療法、請用明信片一枚、寄至下記地址、即將「敗血治療法」之小册無費寄呈不誤
東京市京橋區京橋一の十八ノ三

求子有方 還春有術
這都是科學的萬能可就把這青春不再來的學說打倒了
看這雄雞雄馬剔去了他的睪丸其生殖機能立刻消失雄雞的冠亦即萎縮牝的馬把那雄威頓減這就是
割去了他的生殖線 減消了他的生殖活爾蒙
凱輯氏補腎良藥 勃而興 內含有多量生殖活爾蒙所以才能調整强化人的生殖機能增加了男性的活爾蒙
勃而興
有意想不到的 却病這樣快 是活爾蒙的勃力
有意想不到的 頹唐能還少 是活爾蒙的勃力
有意想不到的 服後能立子 是活爾蒙的勃力
有意想不到的 性交生快感 是活爾蒙的勃力
補腎聖藥 勃而興
用功 補腎壯陽 添精益髓 發育生殖 鞏固機能
主治 少年早婚 房勞過度 滑精早洩 陽萎不舉
凡出破身太早 手淫爲害 以致滑精遺精 精冷精清 子嗣缺乏 交換乏味 性慾苦悶 生趣索然 腰酸背痛 四肢乏力等症 可急服勃而興藥片立能恢復健康 添精益髓 誠爲補腎第一仙丹也
△價目每瓶大洋一圓六角
國內外各藥房均有分銷
總發行 吉林省河北大街 濱江道外五道街 黑龍江省南大街 泰華西藥商行

純情 (136)

作 朝雲
繪 明海

卅二 生活的一段 (2)

攪進那宿舍去過了幾天之後 魔開始誘惑我了

在晚上從夜學裡回來、看々別的床上都沒有人在睡覺 屋子又大、只我一個人、顯得特別的空虛、心神飄忽的不實、不知是因爲什麼要這樣的覺得寂寞

我正坐在燈下想拿起書來看時、我的那位朋友X君從外面搖々幌々的走進來了

他的眼睛紅了、嘴向外噴着酒氣、兩條像斷了筋似的腿來回直丟蕩、在地板上橫竪的轉着走、咀啊歪斜的忽的躺到我的床上來、喘着粗氣、不久、又坐起來向我說

「你一個人坐在家裡幹甚麼、冷々清々的、走、咱哥倆再喝幾杯去」他的舌根直了、話有些不太清楚、手扯着我

「你喝多了吧、舌根都硬了、還是睡々、等明天我陪你去」我這樣的解釋着

「早的哪!靡有醉、走、走、那裡還有女人」他更强扯着說

「甚麼地方還有女人、還有酒」我反問着

「咖啡館呀、有女招待、哈……那才勁兒哪!老弟!你去看々就懶得走了」他瘋也似的笑着說、我知道他需要的是什麼

「不去吧、天到這早晚了、我還有些事」我拒絕了 忽然門又響了、走進一個和他同樣一走三幌的人、進門就嚷着說：

「老X!走哇!老冷在外面等你哪!」那人說

「你眞不去嗎?」X君站起來向我問

我只搖搖頭、沒有說什麼、他們就又搖々幌々的走出去了

我獃坐在燈下想：這幾個人、不知又跑到什麼地方去喝了、這地方還有咖啡館、還有女招待嗎?我到這裡五六年也不曾看見過、他們這些獨身人、又沒有什麼正當的消遣、酒館着他們也不是無理的吧、我默默的想

在燈下、忽然又幻出竹君的面影、一對水汪汪的眼睛向我笑着、是那樣的誘惑人、我無心再看下書去了、同時心也絲絲拉拉的感到空虛、幻想侵襲着我的腦神經、我想在這時候、竹君眞的能來哪!和我談一談、那麼我的寂寞許會消去吧、於是、我覺得她已經坐在我的床沿上了、問我說：

「你覺得寂寞嗎?我知道獨身的男人比女人要感到寂寞的時候多」

「妳呢?不寂寞嗎?」我心在說

「我是不寂寞的、只是想起孩子的時候、非常關心」她說

接着她又說

「可惜你怎樣的寂寞、我也不能常陪着你」

「爲甚麼呢?」似乎我又反問了這樣一句

「因爲你不襯身分、不能養得起我的孩子、現在我們不過是玩玩罷了、嘿々……你還妄想的孩子」她笑了

「將來沒有可能的一天嗎?」我似乎又這樣的問着

「將來、將來我怎能等待」她冷々的說

「山上的誓約妳忘了嗎?」我低着頭這樣問她

「那不過是一時的高興說着玩兒!」她很有力的說

「啊!說着玩兒!」我驚愕的說

「那可不是怎的、人生不過都是玩兒!」幻出一副冷笑的面龐

放送節目 大連JQAK

三月二十六日(星期三)

晨

七、〇〇(新京)國歌、建國體操、唱片
七、二〇(新京)先哲故事 放送員 張方平 唱片
七、三五(大連)初等日本語講座 高宮盛邁
八、〇〇(新京)清晨音樂 唱片
八、三〇(地方)氣象
八、四五(新京)建國體操
繼續(地方)唱片
一〇、〇〇(奉天、地方)經濟市況
一一、〇〇(新京)家庭講座 電影與家庭教育 滿日文化協會 韓吟梅
一一、五〇(新京)唱片
一一、五九(新京)報時

午

〇、〇一(新京)新聞
繼續(地方)唱片
〇、三〇(哈爾濱)河間大鼓 下南唐(二三) 郝吉升
一、一五(奉天、地方)經濟市況
四、四〇(新京)新聞
繼續(地方)氣象、唱片
五、〇〇(奉天、地方)經濟市況
六、〇〇(哈爾濱)兒童時間 兒童劇 二〇年 哈爾濱市公立南崗國民優級學校兒童劇團
原作 菊池寬
改編 劉國興
導演 趙承璞
六、二〇(新京)兒童新聞
六、二五(大連)中等日本語講座 高宮盛邁
六、五〇(新京)日本語新聞
繼續(地方)唱片

夜

七、〇〇(新京)新聞、告知
繼續(地方)新聞、告知
夜間節目豫告、唱片
七、三〇(新京)講演 金體主義的文藝思潮 顧共鳴
七、五〇(哈爾濱)吹奏樂 哈爾濱軍樂隊
一、進行曲 美中美
指揮 少校隊長 秋山義和
二、序曲 塞瑄
八、〇〇(哈爾濱)歌曲
一、媽々你快來
二、空幃夢斷
三、盼郎歸 外數曲
歌者 宇琳
同 韓環
伴奏 哈爾濱新聲歌曲團
指揮 劉忠
八、一五(哈爾濱)廣東音樂 哈爾濱古風音樂會
指揮 王兆麟
八、三〇(新京)新聞解說
八、四〇(新京)滿華交換放送 錄音 鴉片戒除者生活狀況 新京中央放送局
九、〇〇(新京)滿華交換放送 話劇 前程 新京文藝話劇團
編輯 柯大
編劇 松永
導演 金慶嵐
九、三〇(齊々哈爾)評詞 七俠五義(二一七)
九、五九(新京)報時
一〇、〇一(新京)新聞
繼續(地方)新聞、氣象 明日節目豫告、唱片
一〇、三〇(北京)舞臺中繼

育嬰寶
治小兒咳嗽喘急驚風抽搐及初生百病 欲保兒童健康家中宜常儲備
◎無病時服之能避一切雜病 ◎病輕時服之能以早期全愈 ◎病重時服之確保轉危爲安
每盒定價國幣四角

輔兒康
每盒定價國幣伍角
清瘟解毒散火排熱小兒唯一保生葯 小兒常服本葯一切雜疾不染
風火瘟毒・赤遊丹毒・痘疹餘毒・痄腮面腫・胎毒胎熱・咽痛口瘡・目赤火朦・腰耳牙疳・頭身瘡毒・流行時毒・諸般瘟毒・疳癖積聚

蔘茸補丸
每瓶出售壹圓伍角
用國產參茸配成最合國人體質
適應症 腦弱神衰 健忘怔忡 心靈氣弱 腎虧精滑 記力減退 自汗咳嗽 陽萎遺精 貧血胃呆 頭眩耳鳴 腰腿酸痛 夜肉失眠 腎囊潮濕

保肺素
每盒定價壹圓貳角
崇治男婦・各期肺病・咳嗽喘急・唯一救星 減痰潤肺・咳嗽立止・頑痰驅逐・喘急能安 肺竅清淨・呼吸暢利・打倒肺病・早返健康 初期輕嗽・一盒立愈・老年久嗽・數盒保痊

羚羊清毒散
◎治小兒瘟疹丹痧◎及流行各種瘟疫◎
欲保嬰兒之健康必賴良葯之輔佐俾防患未然本葯係用羚羊廣角及珍貴藥料配成內清腑胃外散表邪凡疹毒瘟疫流行雜病着嚴之偉效
價目・每袋伍角

婦女月紅丸
●功能調整月經善治赤白帶下● ◎女界良藥◎
人生大幸●身體健康●月紅靈葯●全球名揚
調整月經●滋補丹田●種子安胎●驗遂下寒
補虛治瘀●善療內傷●乾血癆病●確返健康
夫婦美滿●兒女雙全●月紅常服●轉弱為強
價目・每盒十二付定價叁圓

國內各省城鎮經理分銷處列後

龍江省 和發源 通化省 和發信 吉林省 新興葯房 安東 東益增達 赤峰 長興隆 扶餘 興順德 四平街 裕慶亨 昌圖 順興福 公主嶺 義和順 新京 耀廷葯房 新京 義和謙 新京 天益堂 新京 德育生 九台 信和德 双陽 福興源 懷德 長發祥 伊通 積盛宏 敦化 和發厚 敦化 五洲葯房 延吉 和發益 農安 德泰增 蛟河 五洲葯房 蛟河 中西葯房 王爺廟 和發慶 仝 和發祥 樺甸 和發九 樺甸 德興同 磐石 育生合

東豐縣 德豪興 仝 積盛隆 西安 積盛壽 西安 德泉祥 平崗 德泰增 海龍 和發新 朝陽鎮 天泰長 仝 德慶通 山城鎮 茂盛興 清源 永和順 扶順 信仁堂 扶順 義和謙 本溪 慶和成 鐵嶺 義和謙 鐵嶺 和發久 仝 廣增福 西豐 德永源 法庫 和發昌 康平 和發玉 開原 增順昌 四平街 裕發和 遼源 德泰順 仝 德慶會 通遼 和發援 遼陽 天福堂 仝 天福順 鞍山 宗盛興 大石橋 衛生復 營口 洪春堂

營口 咸春堂 蓋平 咸春堂 瓦房店 永泰長 黑山 裕和堂 北鎮 同生葯店 阜新 德春和 朝陽 世德堂 建平 世德堂 凌源 萬育堂 赤峰 春生堂 烏丹 長興隆 圍場 實和堂 隆化 德生堂 圍場 基田葯房 平泉 存裕堂 仝 春生堂 承德 同仁堂 北栗 實春堂 錦州省 實春堂 仝 德潤泰 仝 大德堂 清河門 大合堂 興城 增壽堂 興城 延壽堂 綏中 東和堂 海城 和發福 仝 大生東 田莊台 九興順 輝南 天泰長

大連市 德記金棧
加欲大宗批發函商面議均可 總發行 奉天市大北街三四一二號 育生堂藥房

(小)(兒)(聖)(藥) 千氏萬應散
兒童靈藥
▲主治▼ 急熱驚風、四肢發抽、瘟疹內熱、痰喘咳嗽、胎毒口瘡、五疳痞積、吐乳傷食、消化不良、一切風火驚悸之症服後無不靈驗如神小兒開口尤爲相宜常服此藥鎮驚去火誠爲居家必備小兒聖藥也
【附告】此藥有益無損服後決無口吐白沫及瀉肚危險之狀
實價國幣貳角

最新發明 小兒復生散
鎮驚解熱消食止咳良劑 小兒復生散 實價國幣貳角五分 藥字商標
代理規章函索即寄 各大藥房均有代售
▲主治▼ 身熱無汗、肺火咳嗽、驚悸不寧、痢疾瀉肚、頭痛腹痛、瘟疹不出、肝火上升、乳火口瘡 速服此藥靈驗如神
◁大連王陽街天泰恒藥房總發行電話四〇二一三番▷

主婦之友每月銷行迅速勿失良機早向書店購買

大評判 主婦之友 四月號發賣
母と子の國民教育號

春の婦人子供ワンピースの作方
新體制型ドレスの作方 實物大型紙と新式割出し法つき
ドレスメーカー女學院長 杉野芳子先生發表
▲ドレスの寸法の計り方 ▲婦人服の標準寸法表 ▲子供服の標準寸法表
女兒服の實物大型紙六種

絞染と友禪染 更生染色の秘訣集(大特輯)
人情法律家が語る妻と母の問題 穗積重遠 岩村通世 大森洪太
大陸の結婚生活に成功した婦人の體驗
子供の榮養辨當の作方集
新制定の女學生服の作方
防空壕つき小住宅の建て方
米の日本一多收穫の實驗
家庭の國民教育を語る對談 國民學校一二年生の家庭指導法 兒玉九十 伊福部敬子
傷痍軍人の妻の手記
特輯 百日咳の療法看護 築田多吉
特輯 野菜と藥草の家庭園藝實驗集
航空母艦乘組員の座談會
開墾記 吉植庄亮
わが家の家風 石川武美
日米會戰? 下村海南
日獨伊婦人座談會
佐野周二軍曹と一問一答

現地報告 蘭印 問題の島決死の探訪 主婦之友特派使節 吉屋信子
發生太平洋戰爭若起戰爭則沙蘭印爲樞機成爲世注視之焦點蘭印佈砲列繞鐵條網掘防空壕吉屋使節於戒嚴命下次死入國堂々百張現場報告於主婦之友四月號日本人不遺一人務請讀之

流れる四季 丹羽文雄
大熱狂小說 妻の幸福 竹田敏彦 太陽先生 獅子文六 母の灯 石橋みつ子 結婚指輪 小島政二郎
永遠の良人 吉屋信子
緬羊と軍用兎の新副業
隣組主婦の內職實驗
家庭クリーニングの秘訣
模範隣組のお惣菜料理
四月のお惣菜カレンダー
わが家の健康料理の作方
六十錢(送料三錢) 東京・神田(振替一八〇) 主婦之友社

聯盟綱領解說 第三項（一）

興亞奉公 副指導部長 張洪五

今天接著上回把聯盟第三項。就是關於「州民須融合團結。各盡其職。本著滅私奉公之誠心。以期其成效」的項目對大家說明一下

大家都已經明瞭的聯盟綱領第一項。簡單的說。就是本着皇國的精神。建設東亞共榮圈。第二項。就是述說完成國防國家體制。可是那麼對於第三項看々都述說的甚麼。我想就是爲達成在第一項第二項所說的高尚理想。我們州民全體。來日都要怎樣去做呢。對於這一層要應當明瞭的

現在正當非常時局。確立東亞新秩序以建設世界新秩序的時候。爲積極的盡指導的責任。我們州民應當去做些甚麼事情。這個就是歸於這綱領第三項所說的。州民融合團結和職域奉公的二大要目。這綱領第三項。就是對於州民融合團結和職域奉公的二要目。要從進州民覺悟。所以我先從州民融合團結這一要目。對大家說明。州民融合團結。要用一句話來說。就是本着聯盟綱領中所指示的大理想。期其達成州民全體須打成一片。結成一心一體的

民族的區別是當然的了。就是出身區別啦。職域的區別啦。貧富的區別等一切的隔膜。完全要超出。向同一的目的。同一的理想去邁進。因爲拿著同一的目的。和同一的理想相攜前進的同志。不論甚麼時候。總得互相了解。互相安慰。互相勉勵纔是。所以互相和睦那是當然的了。可是更要進一步因爲都是互相負著有重大責任的同志。所以總得有互相提攜的深遠意思

我剛纔說「互相負著有重大責任」這句話。想請大家好々想一想。所說重大責任。究竟是甚麼事情呢

我以爲住在關東州的人。也不論是日本人。也不論是滿人一樣都負担着有重大責任。爲甚麼呢。我想大家都知道滿洲國始終倡導著民族協和。滿洲國是複合民族的國家。所以在國內有日本人滿洲人。朝鮮人蒙古人。又加上白系俄國人。實在是多數東亞民族雜居在一塊的。這些民族是本着滿洲建國的精神。以期達到滿洲建國的理想。而互相不辭甘苦的努力。想尊在滿洲曠野開著築土的花。這實在是現代世界的一大偉觀。所以這要是成功了之後。可以說是在民族發展史上。存留着最大記念的一頁。示範於世界是毫無疑的了。更要努力。在滿洲國內。實現滿洲國當局曾說過。今後必須民族協和。以做建設東亞新秩序的模範。可是確實一點不錯的。對其成果。是東亞諸民族都以共通期待的眼光來注視的。然而這濟民族協和的實現決不是單獨滿洲國能辦得到。要是我們關東州去做。我想當然更易如反掌了（未完）

視察日本之真姿
—涵養日滿連繫之精神—

本報主辦之日本見學團 於熱烈歡送中 昨就東渡壯途
於果成日滿親善上大有可期

爲全關東州日滿兩系州民。頗期待之本報主辦的第二次關東州公學堂學生日本見學團。團員孫盛奎（大連沙公）陳福明（大連士公）張豐仁（南金書院）范玉昌（登沙河公）高永學（旅公）呂貴仁（貔公）等一行六名。由井上本報事業部長引率之下。于昨廿五日上午十一時。已搭解纜船「烏拉爾」丸啓程東渡矣

是日晨春風涼爽。天晴日暖。于九時頃。各團員由恩師暨家族等引率。紛々蒞臨印象極深之本報。按攙隨手攜帶之簡易行李。由一行之指導者井上欽司氏。導見井口本報支配人。然後進謁宮脇本報社長。經宮脇社長訓示勗勉。畢即謁見佐藤編輯局長。參觀編輯局暨業務局。在本報正門。合撮一影以爲永久的紀念。其後攜帶行李並執本報小社旗。隨同引率人井上氏。暨各人恩師同往碼頭而去。在碼頭待合室。會見出迎之學友。而沙河口公學堂暨土佐町公學。堂高等科一年生全體學生。由先生率領。各衣制服結隊前來。爲極光榮之學友送行。而船客譽送客之日滿人士。目睹情形。面上表情有如勉勵一行六人的果成使命。則搭載一行之大型巨船「烏拉爾」丸。堂々雄體橫于碼頭岸。船華之上。標懸書有關東州公學堂學生日本見學團十三個大字。下面並書泰東日報主辦」的七個小字的白布幟。而碼頭待合室樓上高揭本報之紅字白地大型社旗。隨風招展。空中飄搖。映入一般人士眼簾之中。藉以示意。饒許本報此舉之佳也。在開船半旬鐘前之上午十時半。河合州廳學務課長身着墨色禮服。特蒞碼頭。在待合室會見井口本報支配人之後。一行六人排成一字型。佇立河合課長身前。靜聆一番訓示之後。當即登輪。此時國通。大日。本報等記者。競寫鏡頭。群相包圍六個幸運的學生。拉開鏡頭競相拍影。登諸報端。以增光彩。移時鳴金三聲。而船體蠕々動矣。此時他們六人立於船之甲板上。着一色之國防色制服。手揮旌本報小社旗。相映岸上歡送者手揮之白手帕。及學生制帽歡呼沸騰。充分盈溢壯行的意味而一行隨着船體。乘風破浪逐見遠矣

（一）本報事業部長井上欽司（二）孫盛奎（沙公）（三）范玉昌（登公）（四）陳福明（士公）（五）高永學（旅公）（六）張豐仁（金公）（七）呂貴仁（貔公）

照像說明

上爲由本報井上事業部長引率見學團一行六名。中爲河合學務課長之訓示。下爲對見學團一般歡送之情形—檢閱濟—

詳細考查達成交驩 本報宮脇社長訓示

宮脇本報社長訓示如左

你們都是關東州公學堂的模範學生。不惟品學兼優出人頭地。即體格亦強壯可佳。此次到日本去。要詳細考察日本爲了東亞建設新秩序之精神。更須好々的和諸日本小學生親善交驩。苟有不明白地方。須詢問井上先生。以期徹底求眞。旅行中身體是大事。要注重衛生。所到之處。都要詳細觀察。回來時綜合在一塊。詳細的報告給先生。家裡的父母兄妹。或學友們爲盼

學務課長訓示

河合州廳學務課長訓示（大意）

你們都是公學堂的模範學生。成績好品行也好。所以才有泰東日報社選拔你們到日本去見學。日本是先進國家。文化進步。教育亦極發展。你們現在所受的教育亦是日本教育。所以這次到日本參觀去。並非有什麼爲難不便的地方吧。要自尊自重的守着學生的本分。精細的考查戰時下日本國民的教育。和日本國民以皇室爲中心八紘一宇的精神。你們凡有眼看之處。耳聞之處。都是爲你們發展的參考學識。務要誠心誠意的旅行不要辜負主辦團體泰東日報的好意。在日本更須注意起居飲食。把視察所得納回來以之報告與你們同學。或你們的家族。而且你們是代表全關東州公學堂學生去的。所以總要帶些很好的知識回來。報告給他們。以期使他們的滿足也可

張君感想談

赴日視察之一行 公學堂學生有金公 南金書院張豐仁君有談此行感想云

日本我們都沒有去過。這一次是最初次。我們真是幸運極了。日本行政完善。教育發達。景色美麗時常聽人家說過。所以我們都很憧憬啊。我們決定遵守河合州廳學務課長先生和宮脇貴報社長先生的訓示。到日本以後。好々的參觀。好々的和日本小朋友交驩。我們必把所見所聞的經過。牢記在心裡頭。回來以便報告給大家。以做借鏡。而且我們在旅途。更是嚴守井上先生的指導。好々的保護身體呢。請大家放心吧

烏拉爾丸船客

於二十八日午前七時五十分。抵大連港外之日滿連絡船烏拉爾丸。載來船客多人。計有爲開發東邊道而來之一群青年人。滿洲鑛山。撫順輕金屬。當日白色金屬等各會社之新入社員四百名。爲赴滿洲臨時國勢調查事務局。從事整理文件之女局員四十二名。此外尚有興亞電氣局重役中野隆成氏。滿洲農產化學重役大野碩十郎氏。合計八百餘名船客蜂擁上陸云

有二三十人。領此一斤豆油。所謂接濟有何益哉。同時各食料品商。有期發票。有期隨便領取。顧飛欠於妥當。故望食料品組合與區關係者。力謀改善。以期配給圓滑云

無認可建築 警察從嚴取締

自新京長春座電影院暨哈爾濱電影院。先後發生火災與倒塌之慘案後。連濱警察保安當局。各具戒心。邇來對於凡有之不良建築。雖年久失修有腐朽之虞的房屋。皆在被重視之例。茲有大連小崗子區域內。各滿人商民衖。有幾多之無斷（私建）建築房屋。而且多以出租與人。權做住宅。其建築不惟薄弱不固。且而多用木材。最易引火與倒塌。同署高橋主任。爲防患于未然計。業已發出重大警告。殊望該等房東。速往同署申告情形。求還許可。否則日內決命從速拆毀不貸云

消防署桃源台出張所 已舉行開所式

大連消防署。爲防止火事以使本市各方面安全起見。對南部大連市民近年來之遷集。深恐各戶不慎於火。爲謀安全。特於去年撥出鉅款。已自昨年六月興工建築消防署出張所擇地於桃源台中心地點（電車站）共需地三百餘坪。現在各種房車之建築。早已竣工。自上月十八日開始事務之後於二十五日午前十時。已假本出張所內舉行開所式。當日出席者。有坂本警察部長。神生消防署長。飛田沙河口署長。中島甘井子署長。大槻大連水道所長。中村南部區長並其他一般來賓二百餘名參列。首先舉行「神道式」修祓。降神。獻饌。玉串奉奠。昇 撤饌閉式。繼爲開所式

一同遙拜

國歌齊唱

致辭（神生署長）

告辭（坂本部長）

工事報告

祝辭（中村區長）

按式序舉行後。同五十分閉式

獻納消防車舉行命名式

南部大連市民有志者。對於建築桃源台消防出張所均極協力。故已寄贈消防汽車一輪於二十五日開所之同時已舉行命名式。名爲「南部大連號」當日臨自十一時。於該出張所庭內盛大舉行。當有獻納者及一般來賓。消防署員參集。首爲獻讌。修祓。獻饌。祝詞。清祓獻納（中村區長）命名（神生署長）謝辭（神生署長）祝辭（市長代讀）玉串奉奠。撤饌至十一時四十分閉式。即開祝賀宴於同十二時半解散

第八回足球選拔賽 來月四·六日舉行

大連都市交通株式會社主辦。關東州體育協會與本報共同後援之第八回大連市民足球大會。其順序已決定如左

△開會式（四月三日於大連運動場）

一、全員集合（午前九時）
二、正面整列
三、揭揚國旗
四、默禱
五、優勝盃返還
六、會長致辭
七、選手宣誓
八、審判長注意
九、閉賽

△比賽先後表

第一部

A 工華—隆華（四日午前九時半）
B 勝者—新青（午後三時）
C 三井—滿鐵（午前十二時十分）
D 勝者—運友（午後四時二十分）
B 勝者—D勝者（六日午前十時半）

第二部

A 赤十字—R體具（四日午前十時五十分）
B 啓正—國際（午後一時半）
A 勝者—B勝者（六日午前九時）

大連春季賽馬 日程決定

爲一般所待望之大連春季競馬。關東州競馬會。於二十四日發表決定按左記日程。自四月十九日開始舉辦

△開催日 四月十九。二十。二十一。二十七。二十八 二十九 五月三。四

關門隧道 當在六月貫通

【下關訊】初將完成之關門隧道工事。亦因門司側之軟弱地盤。已節々前進由下關側已能開到門司側 部隊之掘鑿際一方於斷層地帶阻碍 掘進之下關側中央部 未征服地帶二十三米突。亦因買入洋灰一萬袋。使地盤凝固。乃於二十四日朝七時。由森野下關現場監長指揮。掘鑿凝固地點。因此隧道掘進之新工事。頗呈活況目下下關掘鑿部 隊與門司側

兄爲國戰歿疆場 弟亦獻身報道報國

奉垣李宅 槍後熱誠美談

【奉天訊】在奉天市與讓國神。唯一合祀之李基淳通譯。其胞弟李基華君（二二）現服務於滿洲國通信社奉天支社。因之每日得與亡兄之英靈對面。該君自兄故後。即背負一家之生活責任。精勵職務。究其故兄之作事經歷。曾供職於山城鎮某部隊担任通譯。於此次事變勃發同時。隨該部隊轉戰華北職野。或從事宣撫工作或蒐集情報。日夜奮闘。未嘗稍懈。後於昭和十三年四月六日。在山西省安澤縣白裳村。向敵突擊之際。不幸腹部受貫通槍傷。遂即壯烈戰死。乃恩蒙賜下論旨及勳八等白色桐葉章。對此李基華君。於爲兄感激光榮之餘。且談稱如左

可謂無上的光榮。於兄之戰死後。已蒙下賜論旨與勳章。而此次又浴社前對面之光榮者。乃爲余一家之名譽。不勝感激。余亦深具覺悟。使不劣於兄爲鎗後之一員。奮勉努力。担當一家之生存。此即余對故兄之祭祀品云

國都天然痘復發

【新京訊】國都市民所感苦惱之天然痘。於官民一致協力防遏之下。已大見緩和。乃於日前宣告解除種痘證明書携行命令。而自十五日以來。又連日有新患者發生。至二十三日。合計發生十一名患者內死亡五名）自發生以來累計百五十七名（內死亡四十二名）因此當又於二十四日。向全市民警告。務須種痘云

大衣 流線新型 鼎新號 西服部電話二三二二八

國民學校制籌備竣事 將由四月滿關一體實施

爲第二日人國民錬成道場之州內國民學校廿八校。已決定自四月一日開始光輝之發足。刻正忙於諸般準備。或換更牌額等 滿洲廳內務部長關於國民學校制實施談述如左

初等科一、國民科二、理數科。三、體錬科。四、藝能科之四教科。高等科外加職業科教育方針。沿「以皇國之道爲準則。施行普通教育。以作國民之基礎的錬成」之本旨。於新體制下。實施強力之八年制之義務教育即施行皇國民之基礎的錬成。將自四月一日。關滿一休實施保護者側亦對此入學意義與子弟同樣。交相瞭州廳當局亦與各校緊密連絡於一體協力之下。大體準備完畢。只待開始實施云

州遺兒抵大阪

【神戶訊】乘二十五日午前七時半入神戶之商船扶桑丸有關東州遺兒部隊嘉納涼子等一行 六名。由大連聖德小學校訓導杉本甚介氏引率。於神戶下路。當即參拜湊川神社。由神戶驛乘省線電車赴大阪。一行今夜於大阪一宿後予定明日朝東上

豆油配給有欠均衡 望當局加以改善

「豆油」雖非爲非吃不可的東西。然而在於滿人烹飪之需用上。亦爲不可少缺的。但是爲所週知。故當局爲打破此項難關。特發下豆油兩次。以配給與五十萬滿系市民。同時市民得此接濟。無不喜形於色。但本次豆油之配給。已於本月二十二日開始。惟此在於需要者之豫想裡。是足以達到圓滿之希望。然其結果。却惹起滿街怨聲。群加非難。究其原因。即今次之豆油。共爲十二萬三千三百斤。以五十萬滿人市民對比。每人可領到三兩八。惟

聖德施飯閉所

救濟貧民之聖德 太子堂施

巡捕長候補者 月末正式發令

州廳警察部。對於管下各署之巡捕長採用試驗。業於十四日施行。但此合格候補者。已於二十五日發表如左

再對右候補者。當局將於二十八。二十九之兩日。在旅順警察錬習所。舉開特別教養講習會。由古野州廳警務課長。杉浦同主任予以訓育。並於當日一同舉行巡捕長辭令授與式。即正式發令

△旅順警察署（七名）藤友寅雄。中村又一。本間孝吉。劉恭端。宋英武。李成憲。孫學上

△金州警察署（九名）沼尾安之助。政木定一。櫻木忠臣。近江積。中村金一。竹鶴守。蒲原隆司。吉澤茂作。劉信興

△警務課（二名）齋藤玉三郎。池見又喜

△保安課（五名）戶村相三。諸岡正雄。坂口礦吉。松岡清。松田繁一

△外事警察課（一名）龜井萬太郎

△刑事課（一名）段福鋼

旅順警察署 宋英武。劉國周運

大連大廣場署 潘正宗。趙德春。毛發順。張彥世。劉希賢陳德財

大連水上署 鄭德福。王立全

△大連小崗子署 田德明。王振方。薛珍祥。段福鋼

大連沙河口署 鄭松齡。干長書文

△大連甘井子署 楊治澄。王

△金州署 劉信興

△貔子窩署 薛多福

東條陸相 會蒞臨飛機獻納式
參列者與州民銘感五內

爲視察華北蒙疆方面之軍狀。並激勵第一線將兵。而赴華北視察中之東條陸相。已於二十二日午前十一時二十五分。自青島由空路到連。恰逢周水子飛行場舉行愛國機獻納式。當即參列 獻納者一同並軍官民參列者。整列於前。對獻納者代表田村亮一氏。親自贈呈感謝狀。此次陸相之臨席。乃爲空前之壯舉。予州民極大之銘感。於是已無遺憾的發揮平民陸相之面目。此陸相參列之獻納式。爲稀有之盛儀。且安然告終。席上川田大連兵事部長。代表參列者一同。談述感激如左

於愛國機獻納式。蒙陸軍大臣閣下參列。乃海外大連空前之盛事。關係者一同皆充滿無上感激。即滿腔赤誠之獻納者。亦對陸相由衷心表示感謝之情。於是粉骨碎身。以盡鎗後御奉公之誓願益加堅固矣（像爲東條陸相）

優良警官表彰式 四月三日舉行

州廳警察部。爲褒周州內治安之鐵腕。對不眠不休盡瘁職務之警察官。期有以表彰。因之自日前以來。州廳警務課即與各署連絡選拔被表彰者。現經甄別之結果。決定以左記八十三名爲善行警察官。而予以表彰。將於四月三日之神武天皇祭佳節。自午前十時。在州廳正廳舉行表彰式。由坂本警察部長。對授賞者。授與表彰狀並金一封。以獎勵其善行

△大連大廣場警察署（十四名）岩田又雄。神田天眞。前田堅雄。西本靜雄。今村勝男。川原健吉。緒方庄八。赤城登。入江留。南雲峯。福也得義也夫。張吉官。劉滙廷。馬正奎

△大連小崗子警察署（十名）新名次生。岡本保良。瀨戶山純吉。安樂政雄。戶上貢。有村榮之助。宮本敬之。齋藤賢吉。金光增白錦藩

△大連沙河口警察署（十一名）尾崎重則。青木勇喜雄。池內峯一。門脇饒。川崎源吉。河內義一。大井義定。渡邊安太郎。劉仁松陳有堂。金洪權

△大連甘井子警察署（四名）藤井保匡。山岡一二三。黑田稔。澤田定衛

△大連水上警察署（七名）小鹽秀市。河野延壽。佐土功。木戶敏浩。伊藤武夫。寶村重盛。趙明政

△普蘭店警察署（二名）梶原清秀。門脇倫

△貔子窩警察署（三名）上田清十郎。二木直太。渡邊源太

△大連消防署（六名）小野壽吉。中村貞次郎。因藤喜三七。森川利雄。梶原三一。清水寅喜

△警察官錬習所（一名）泉喜廣

爲養成會屯指導者 今夏舉開行政講習

州廳地方課以施行州籍制度爲前提。故有再編成地方行政之必要。對此新規事業。以養成會屯指導者區爲重點。首則期於四月上旬。於左記十會隊置十名日本人會吏員

△旅順管內三會 △金州管內三會 △普蘭店管內二會 △皮子窩管內二會

同時並爲養成各會屯之優秀吏員。將由七月二十一日至八月二十日。於大連二中舉開行政講習會。由地方各會選出一名參加。其外又與奉公聯盟之下部組織相呼應。爲期地方協保之生活確立。民族融和。徹底認識時局。學開兩會及街屯會之中堅青年。養成講習會。講演會及電影會。以期率爲盡成地方中堅層之指導者云

日滿對抗籃球會 定於六月初舉行

爲振興體育精神。本報與大連日本新聞社。共同主辦之本年度日滿對抗籃球大會。每年皆爲兩次。但本年度決定舉行一次。即於六月七。八兩日舉行。至於秋季則臨時中止云

初生雛及中雛訂賣 豫約

一月九日第一次孵化爾後 每隔六日逐次出雛一次一回孵化能力八千隻一個月中 可得孵雛四萬隻育雛設備萬全多量中雛應需

本場孵化部創業十三年之悠久 技術卓著孵雛强健優良多產

大連市周水子泡崖屯一五七 關東州各農會委托孵化場 旭養鷄孵化場

人參秋梨飴 是治肺癆咳嗽大王 是强身健腦之聖品

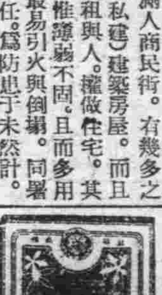

大連總售處西崗新大街 大仁堂藥店 電話三四二三三九番

滿洲教育兒童協會附屬 各科診療 同仁醫院 大連市西崗大街大門四 電話（3）二六三番 附設產院產室完備

觀參迎歡 浄富 種豐 各貨 套存 外料 生服 學洋 鑑料 大鑑 女大 男服 薄利推銷 電話三一九五五番 天露市場內 天增祥服裝專門店

志澄無線收音機講習所 招生 大連
一、宗旨 養成無線電收音機修理試製各種之知識
一、年齡 十五歲以上小學畢業程度
一、畢業期間 三個月每日上午學科下午實地練習
一、報名日期 四月十五日以前額滿隨時截止
其他詳細備有簡章函索要附郵票四分
報名處大連不老街二百十番地 電光社

緊要聲明
啓者敝人於昭和十四年與李雲峰君外各股東合資在大連開設洪盛洋行今歲又於奉天設一出張所現因無意前圖同衆股東議定 將奉天出張所全歸李君經營與大連本店脫離關係對於奉天出張所一切買賣貸借等情敝號盡不負責恐未週知特此登報聲明今後尚祈各界惠顧
大連市西崗街一七五 洪盛洋行經理 胡德元

滿鐵招募食堂車從事員
一、應募資格 公學堂高等科卒業日語通曉者
一、職務 給仕（侍役）
一、招募截止 三月二十八日
一、本人出頭日時 三月二十九日午前十時
右希望者將像片及履歷書、公學堂卒業證明於二十八日以前遞於敝事務所二十九日本人出頭可也
大連驛三階 大連食堂營業所

要買精良物品請至 大連市浪速町二丁目四十三番地 史惟記時計店 電話二一三二二番 振替口座大連四六五六番 營業項目 時計・眼鏡・寫眞機・寫眞材料・寫眞部晝夜攝影

聲明父子脫離關係
啓者鄙人長子官聯不務正業素嗜阿片屢誡不悛又到處欺騙無奈乃於七年十一月一日父子雙方同意脫離家庭父子兄弟名義及財產同居等關係 言明俻後家產能有盈餘令其子伯奎 弟兄承領與官聯毫無關係自登報日起官聯在外一切事故鄙人概不負責嵩此鄭重聲明
阿城縣 唐化南謹啓

周子揚介紹于貴麟推拿 小兒百病
貴麟來連二載於茲救活嬰兒指不勝屈人所共聞非吾捧語也誠恐各界不明貴麟推拿與妙手殊異故特著口婆心一告再告如有嬰兒患病者速去推拿勿失良機
寓西崗福德街七番地泰來油坊西邊路南大門內 信用泰來電話三一二四五

寫眞銅版與凸版凹版 久保田寫眞製版所 大連市武藏町六六 電話二・八六三一番

打字招生 設備完善 教材豐富 科目 日、漢、英文 大連女子打字傳習所 地址 大連浪速町六番地 電話二六八九八番 並有優等打字員介紹

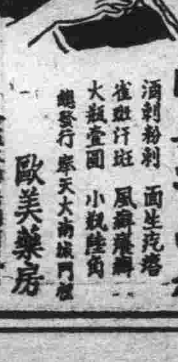

化粧必需 容貌鮮艷 歐美淨面水 消剝粉刺 面生疙瘩 雀斑汗斑 風癬瘡 大瓶壹圓 小瓶陸角 總發行 奉天大南門 歐美藥房 各處大藥房均有代售

眼精疲勞 視力衰弱者 請帶 最適度之眼鏡 大連西通九三番 中央眼鏡公司 電話（3）五九八七 （支店）大連磐城町六二番 明眼堂眼鏡店 電話（3）一八二一 各滿病院眼科指定

隆豐 料 西服 和服 婦女協和服 富豐登場 歡迎參觀 二階西服部 大連新大街南首

大連實滿對抗卓球大會 實業軍高奏凱歌

第六回實滿對抗卓球大會由關東州卓球協會主辦、大連市民體育會後援之下、廿三日午前十時假大連體厚生會館開會在定刻前擧行職員選手入場、祈皇軍武運長久、默禱戰殁將士、齊唱國歌、返還優勝盃由理事開會詞、選手代表實業軍主將之宣誓、畢即開始猛戰、結果以八比四實業軍勝滿鐵、成績如左

實業軍6—2滿鐵軍
○片島(門屋)2—1(大島田中)
○山本2—0佐鍋
○門屋2—1田中
○田ノ上2—0石黑
成田1—2有岡○
(田ノ上)0—2(有岡田代)○
○片島2—0大島
○姜2—0福永

第二回戰
實業軍2—1滿鐵軍
○田ノ上2—0有岡
稻垣0—2田中
○片島2—有岡
門屋(不戰)田代
山本(不戰)大島
成田(不戰)田中
片島(不戰)石黑
姜(不戰)大島

華北體育大會日程

華北體育協會爲決定民國三十年度之體育事業並其他之業務、故於十九日午後五時假北京飯店由多羅尾理事長以下理事十一名出席之下開會、協議之結果、決定本年度主要事業如左

△華北體育大會(十月十日雙十節)
△種目、陸上競技、籃球、排球、卓球、重量擧、扯繩、脚踏車
◇地點、先農壇公共體育場
△參加者、華北學生對抗及一般
△華北冬季體育大會(昭和十七年一月上旬)
△種目、滑冰△參加者一般
△地點、中南海
△華北大學、專門對抗競技大會(五月上旬)
△種目、陸上競技、籃球、排球卓球
△參加者、華北各學專門學校
△第二回北京、天津間驛傳競走(十月上旬)

除此而外並決定擬四月三日午後一時假先農壇公共體育場擧開慶祝華北政務委員會成立一周年國育大會、由日華男女中小學校以及各國技團體參加之下開會(北京訊)

州內體操指導實演會 於收莫大成果裏圓滿閉幕

關東州體育協會主辦之體操指導實演會最末日、二十三日午後一時半貔子窩小學校々園擧行、至定刻擧行選手入場、遙拜宮城、由於日滿人約五六百名參加之下遂行展開豪華之實演會、是日指導員努力續行演技各項、在觀衆掌聲雷動裡於午後三時三十分假下收有莫大之成果、圓滿閉幕、以州民體育之健全普及發達爲標務之實演會、重點於一般州民、以資涵成健全之體格、希市民各位不棄、施行是荷

辭賦之流變　匯峰

班固兩都賦序：「賦者古詩之流」言賦之來源乃由最古之詩集衍變而來、屈原之離騷正是由詩而脫變爲賦之間也、建賦之定義劉熙釋名：「賦敷也敷布其義謂之賦」鍾嶸詩品：「直陳其事、寓言寫物賦也」劉勰文心雕龍：「賦者舖也、舖采摛文體物寫志也」即言賦者用已之情感盡量發放也

關於辭賦之流派漢書藝文志詩賦略中分爲西派：曰屈原一派共二十家、孫卿一派二十一家、陸賈一派共二十五家雜賦一派共十二家、近人章太炎先生在國故論衡言、屈原一派因其忠君愛國之情、寄於辭賦故所謂賦情之賦也、孫卿一派惟其旨在說理、兼有諷刺之意、稱其爲體物之賦、陸賈一派有如戰國之說客、故其爲縱橫之賦也、雜賦一派因一派賦家如揚雄東方朔等時有詼諧之賦出之、故曰諧賦之賦也

既至漢人之賦、上承楚辭下啓六朝、與五言詩、樂府歌辭同時漢代之代表文學、陸賈、賈誼開其端、鄒陽、枚乘繼其後、而大成於司馬相如、其文體兼採楚辭與散文：其文辭主敷陳、以華麗綺麗爲特色漢賦亦可分爲四期

第一期爲萌芽時期西漢文帝景帝時賈誼枚乘等仿楚辭而賦出之、此時之賦皆無有獨立之精神也

第二期爲大成時期、武帝時淮南王安、東方朔、司馬相如司馬遷等輩出、才到賦之鼎盛時代也、其時之賦皆出自本人之創作也

第三期沿襲期　宣帝時王褒揚雄等所作喜摹擬古人、識者多病其爲大而未化、而一半亦爲已之創作

漢書揚雄傳贊云：「雄以爲經莫大於易、故撰太玄、傳莫大於論語、故作法言、史篇莫善於倉頡、作訓纂、箴莫善於虞箴、作州箴、賦莫深於離騷反而廣之、辭莫麗於相如、作四賦(甘泉、河東、狡獵、長揚)皆酌其本、相與依倣而馳騁云」此時期之賦、可謂半沿襲、半創作者也

第四期衰微期　東漢以後班固、張衡、王逸、蔡邕輩皆出於模仿、殆受揚雄之影響也、此時爲沿襲期也、由此漢賦生命至此斷絕而改爲魏晉南北朝新體賦矣

漢賦在這四期最使人注目者、一爲創意造端、麗旨腴辭開漢賦先聲之枚乘、一爲繼大成之司馬相如也、今將此二大辭賦家作一簡評

劉熙載賦槪「漢書枚乘傳」「梁客皆善辭賦、而乘尤高」則知當漢賦名重於相如矣後學相如之麗者、還須以乘之高濟之」

又曰：「相如之淵疋、鄒陽枚乘不及、然鄒枚之雄奇之氣相如亦當避謝」

揚振鐸：「相如之賦其麗麗較枚乘尤甚。子虛賦幾若有韻之地理志」相如之子虛賦爲武帝所嘗識帝觀畢飄々然有凌雲之勢、故所謂不失乎風人之意也

辭賦延至魏晉南北朝、乃與漢賦殊異、以體製方面言、屈賈之賦以抒情爲主、而此則描寫多於抒情、揚馬之賦、博大典麗、以頌揚帝王爲主、而此體製短小、用以抒情寫物、而魏晉南北朝之賦、有詠物者、有抒情者、有記事者、亦有說理者、內容所及、較漢賦爲廣大而複雜、而篇幅則短小精巧、蓋賦之趨勢由頌揚帝王而轉變爲文士自由描寫之工具矣、此時王粲可推之爲首也、文心詮賦「及仲宣靡密、發篇必遒」亦魏晉之賦者也」潘岳爲晉初大作家、鍾嶸、評其賦「其源出於仲宣、翰林嘆其翩翩然、如翔禽之有羽毛、衣服之有綃紗也」蓋自建安、正始以後、漸重辭華句多駢偶、風格又復不同、然辭賦亦用駢儷之句矣陸機與潘岳爲當時之文壇魁傑、然其辭賦偏重華貴、多用排偶、南北朝宋之鮑照謝莊其辭賦上承魏晉之遺風、形式短小精巧而內容在於詠物與人情、

庾信爲後論世六朝之文賦、多推信爲集大成、杜甫詩所謂：「庾信文章老更成、暮年詩賦動江關」賦至此時名聲已成尾聲矣、雖唐有小杜之阿房、宋有歐陽修、蘇軾之赤壁、秋聲諸人之作、然該時文壇之與非此也、雖佳然作者佔極少數矣

學術概論

孟子荀子朱子王陽明(上)

唐新我

方今之世學派紛歧、彷彿戰國時期、百家並起、各人所見頗皆持之有故、言之成理、學者之間、僅身於此種情形之下不無彷徨歧路之感、於是新舊派別應時而生、一般老生宿儒大都專主舊學、斥新學爲淺妄而新進後起之秀、又多鄙棄舊學、目舊史爲陳腐、互相攻訐紛呶不休、吾人平心以論夫、所謂學術者、殊無新舊可言、適而已矣、即適合於國家民族生存進展是也、如其恰合此項要求、雖舊何妨、雖新何傷、講習吸收充分利用可也、倘若根本不適此項需要、舊者固應擯棄、新者更亦無須講求、此理甚明、不待言喻、並且吾國舊有學術、由來久矣、綿數千年之歲月、曾由諸多往哲昔賢無數心血、經營硏討發揚光大以至今日、其中能謂毫無可取乎、爲今之計、吾人對於舊學實不容輕視、誠宜加以充分硏講、以期得到相當認識、明瞭深悉以後、則去取存廢始能有乎允適宜之判定、若根本上即不識不知一筆抹殺、天下寧有是理耶、本此見地、爰將孟荀朱王四家之學說、略加論列、權作與國內學者一商榷焉

△孟子與荀子

戰國時期、繼承儒說而聲勢最大者、孟子荀子兩人而已、然而孟荀同爲儒家巨擘、但是見地主張頗有不同、孟子道性善、荀子稱性惡孟子主張法先王、荀子主張後王、孟子講學歸本於仁義、荀子講學趨重於禮教—驟然互相抵觸、此何故也、蓋因彼時學者以獨得之見爲貴、不尙沿襲、不相雷同、同一學說、各人加以硏習之後、心有所得、幾經個人詮衡考慮之後、便據之以爲根幹、無論講學爲文、均本此發揮、以表現個人對於某項學說、確有獨到之處、此項精神、頗爲可貴因其如是、學術本身始能有新的進展也、後儒不查、不惟不敢稍違程朱、一若和尙謹守戒律者然、學術之不發展也、宜矣、孟荀不同、不足異也

先論性善性惡、孔子講學、實未嘗言及性善性惡、只謂性相近也習相遠也、後人謂性相近、即人之初生性皆近善、及其長也、因有習俗漸染、遂埋沒天理一味逞行人慾、遂遠於善而爲惡矣、此說不甚肯定。距不遠、生來本質大致相近、七情六慾、人皆然、故謂堯舜與人同、照本性說、人與人相差不遠也、習則環境學養經歷等等、因爲這些不能相同、程度之差、即相遠矣、此爲孔子原有之解釋、孟子學說蓋欲造成人類自尊自重心理、故本照前者之解釋、謂爲性善、又引惻隱羞惡是非辭讓四端之說爲之證明、荀子學說、蓋欲造成人之崇尙學養心理、謂爲性惡、主張人必學養而後賢明、又引蓬生麻中不扶自直、白沙在涅與之俱黑等說、以爲證明、二說皆有流弊、不如孔子之圓融自然、吾人於此、自應以孔子原意爲本、人與人之間、在生來性質、相差非遠。統爲具有高出其他萬物之智慧、與慾望之高級動物而已、以智慧言、則有惻隱羞惡是非辭讓等心、以慾望言、則有好貨好色自私自利之念、夫何善惡之可分乎、只是所處生活環境有好壞、學養有高低、習慣有正邪經歷有深淺、是以結晶不相齊也、誠能統合荀孟性善性惡之說而並認之、主張揚子之善惡混、持其善而避其惡、發揚自加尊貴之心膺重於修養學問之道、則得之矣、孟子法先生非法其跡法其意也、堯舜之道其事實詳情、亦不可得而知之、因今古異時、亦不能守膠不變、但其大公至正修己治人之精神、實可貴耳

梨。園。瑣。談

富連成班歷史悠久 經營得當名伶輩出

富連成這是人人都知道的、他是北京很有名的科班、大凡去過北京的人、也都要到前門外廣和樓去聽聽這小班科的戲、尤其是愛好戲劇的人、更要特別注意到這科班與其他科班不同的、很能保留着幾十年來規矩和到別的班看不到的老戲、由從前的喜連成一直到現在的富連成、全是由葉家一手來經營、其中雖有些老伶工來幫助、那不過是僅用在教戲上、關於科班的經費或是營業的盈虧、這都是葉家來運籌和計畫、凡是願意入這科班學戲的學生、經有相當人介紹後按照科班的規矩、說明幾年出科、效力幾年、出科後表面雖然與科班脫去關係、實續上有的時候仍要加以援手的、幾十年來出科的學生、在北京無論那一個班裡都有他們的同伶、所以富連成、在北京的劇壇上有相當地、絕不是偶然的成功確是經過一番努力和奮鬥所得來的結果、在每個小學生入科後、擧凡關於衣、食、住、的一切、無不都是由科班來供給、那麼這個科班每天的支出也就頗有可觀的數目了、所以每天晝間在廣和樓出演、晚間則按照預定、如吉祥園、哈爾飛等各園子、分別去出演、所得收入、除一部開除在教習和職員的身上外、所餘的盡量來維持科班的衣、食、住、和添製行頭、改良科班的施設、再有盈餘、才能由葉收理這樣的從沒有鬧過什麼經費無着、經理無人的風潮、這是其他科班所不能同日而語的、科班中的教習、除老伶工蕭長華常年持鞭外、所有出科的學生、都有來義務指導的責任、即便已成名的前班名伶如雷喜福侯喜瑞、馬富祿、馬連良、也都去教過獨有的拿手戲、小學生學戲、在每天出演時間外、清晨到郊外去調嗓、早晚飯後、來念詞學身段和練武工夫經過相當的時間、先生認爲以露演時方能稍露頭角的、在舞台上來演出、造詣深厚的、便可青雲直上、一鳴驚人、出科後、便能個自挑班一帆風順、便可成爲大紅特紅頭排名伶、馬連良、譚富英等、和最近出科的李世芳毛世來也都經過這樣過程所成功的、富連成的得能存在很值得向讀者介紹的、同時也很値得我們的欽佩

這次由華北演協與滿洲演藝協會的斡旋、由葉盛章領銜來滿露演、各地人士翹首待盼、葉盛章能戲頗多、如盜甲、醉丐等武工純熟、尤以走侯子現時可稱一絕、朱琴心正工青衣當年紅極一時、陳圓圓一劇、爲其獨有佳作其他如老生葉世長武生黃元慶各角等、均在北京有很好的地位和名譽、希望更自努力、以保留京劇精粹科班榮譽爲目標、好自爲之、則前途更可期待

滿映時報滿語版

時事映畫第一二二報內容

一、訪問歐洲之松岡外務大臣(新京、滿洲里)
一、新侍從武官長吉興上將(新京)
一、硬式卓球選手權大會(新京)
一、新體制下之傳書鳩訓練(奉天)
一、演藝親善使節富連成班來滿(新京)
一、畜產加工所(哈爾濱)

放演日　四月三日

灤州影戲

影戲者、亦故都小娛樂之一種也、相傳實遠于漢武之世、有齊少翁者、以帝悼李夫人之死、日夜哀想、乃爲此以悅帝、無如此固談鬟之謬言、而非眞詳紀于漢書者、惟老北京之影戲、實肇始于灤州、然歷若干年之薰陶漸染、已十足有京班色彩、此所以由灤州影戲、遂演遞進、一變而爲二簧影戲、雖大塊武戲長坂坡、伊等亦能演唱也、影戲之主要部位一曰「窗戶」二曰「燈鍋」夫窗戶固驢皮人不可須臾離者、若燈鍋、則黃昏以後、勢必借重此君、若演竹林計燒于洪、以及火判、燒狐狸等火彩兒等項圖其變幻萬千、則無不自燈鍋中演出者、按影戲班中大都不過五六人、擧凡一切吹打拉彈、說學耍唱、非樣樣精通不克竣事也、故當年北京、凡有小擧動、如生日及小兒彌月等、均請開台影戲、所以然者實以影戲一切經濟、蓋影戲雖然管中和(即吃飯)不過影戲班照例吃折羅、且也、影戲班隨台有一具藍布帳子、本家兒亦可省一筆棚錢也、惟影戲班比較唱其他玩藝爲實際者、蓋唱影戲之戲箱中、除應有之人子外且附以冊(音差慭)子、故唱時即有遺忘、亦不致轉死也、昔若二簧影戲、老前輩則稱、日日唱托偶可以代約名角」謂當子」而影戲班中亦能串演名伶當年影戲所以炫赫一時、實以王門朱邸、其眷屬至眾、例不許見生人、上下車幃、必在夫機門以內、倘不得已而外出、亦必嚴以圍幕也、而影戲班之人員、又均在窗戶以後、而伊等更能書演成套、運用全本連台大塊「萬字活」所以對福晉阿哥、頗能扣得住、近來是例外、除各戲又角台門具、而泊來之電影、則較影戲實高出萬倍、美中不足者、祇以不則說話耳、邇來有聲電影出、則更有美皆臻、無善不備、夫如是、更無影戲班噉飯之所矣、嗚呼、灤州影戲受天然之淘汰者、非不幸也、宜也(按影戲上之攔禿子堋會、百戲雜陳、胡迪罵閻之遊十八層地獄、亦頗有藝術價值、値此樂古之秋亦似可提倡之)

選拔中等野球 岐商、海南、日新制勝

第十八回全國選拔中等學校野球大會第一日、於廿三日假甲子園球場擧開、首於午前九時職員及全日本選拔之十六團體選手整列、揭揚國旗、齊唱國歌、遙拜宮城、默禱返還優勝旗、宮原大會委員長之致詞、岐商加藤主將之宣誓、畢即開賽、劈頭爲福岡工業對岐阜商業戰、成績如左

福岡 0 0 0 0 0 2 0 0 0 — 2
岐阜 0 0 0 0 0 1 0 2 A — 3
海南 0 0 0 0 0 0 0 3 0 — 3?
島田 0 0 0 0 0 0 0 0 1 — 1
日新 0 0 0 0 1 0 0 0 0 — 1?
志度 0 0 0 0 0 0 0 0 0 — 0

【大阪特電】

東西OB鎧球 戰關西制勝

第十三回全日本東西對OB抗鎧球戰、二十三日假花園球場擧行、關西雖在前半不振而在後半一擧挽回頹勢力廿六比廿五遂行制霸

關西28(18—11、8—14)25關東(花園)

從女性的玉腿上 能斷定他們性格

但凡有智慧的女性、當她行動的時候、擧步總較別人高些、大概有自信的力的女人、她的步法較爲自由而且有力、如果見到有的女性行動得細心謹愼、可以斷定她是有自覺力的一流人物、其次、凡有堅決心的姑娘、她的膝頭較爲穩實、她的玉腿也較爲硬直、又次、若你遇見一位女子、在跳舞時步法不得其平、擧止較爲浮滑、這就可以顯出她的粗心大意處、膝蓋較大的女郎、是缺乏個性的表示、而長膝骨是可愛的人兒、圓膝的盡屬才女、膝蓋過於凸出的乃是愚笨的女子、膝蓋凹入的、才是女人的本性、玉腿屈曲之時筋肉堅、則可以斷定這女人生性冷酷不易交接、反之則是人皆樂於游的一類了、如果你想拍她、當要找一位玉腿珠圓玉潤的女性作伴才有快樂呢(續完)

日阿波共同汽船行輪
○仁川鎭南浦行　京津丸　三月二十六日後五時　第三壽丸　三月二十七日　長山丸　三月三十一日
○開往芝罘威海衛仁川　日高丸　三月二十七後七時
○天津行　京津丸　三月　第三壽丸　三月　和源丸　三月　長山丸　三月二十五日　二十六日
○鎭南浦行　第三壽丸　三月二十八日
各種運輸一切事務　大連市山縣通二〇〇　阿波共同汽船株式會社　電話長二一五〇〇、二六八九一番

CK 政記輪船行輪
○開往龍口　永利號　三月二十六日後六時
○開往威海衛　有利號　三月二十七日後六時
○開往芝罘　厚利號　三月二十八日後七時
大連市監部通　政記輪船股份有限公司　代電話二一四一四一番

大連汽船定期輪船
○開往青島上海　大連丸　四月一日正午　大連丸　三月二十五日正午　青島丸　三月二十八日正午
○天津行　北海丸　三月二十八日前十一時　長平丸　三月二十六日前九時　北京丸　三月三十日正午
○開往龍口　龍平丸　三月二十八日後六時
○開往基隆高雄　壽山丸　三月二十八日後一時　長山丸　四月五日後一時
大連汽船　電話代表二七三三一番　旅客事務所(大連驛島町)
永和公司　電(二)三七六〇番

三吉通行輪船行輪
○開往芝罘　昌平丸　三月二十六日
大連市加賀町三〇　惠通行　電話二、三八五一、六一八番

泰東介紹欄
五行欄　一次一圓
十行欄　一次二圓
求事廣告半價不出名者加倍名在社加三成全年半價

東亞海運　大連支店　大連市山縣通三三番地　電話二、四一九五番

百萬　專治白帶症特效藥　宜傳中服用後之效果爲證明　淋病(無效退錢)　京城　實任專賣所　大連連鎖街　一丹上富保堂　電(三)一八三二一番

電話　信用本位　薄利多賣宗旨　實賣專門店　大連市播磨町十五　乃村電話店　電話(2)一九七〇番

簿記學免費函授　簿記學院

連載組畫(許家寧)　附郵二分函索即寄　—墨林作—
本社特約華北總代理專銷墨林組畫
朱柏廬先生治家格言(四十二)本組畫上期揭載八字組成
此外▲新年組畫▲墨林組畫▲山水組畫
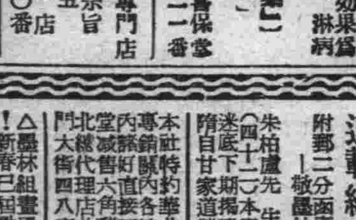
(41)

半價卷

清水式　無砂精米麥機　(型號一)
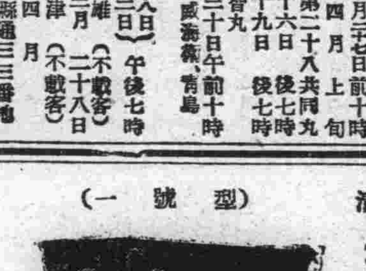
大連市山縣通六三番地　蘆田洋行　電話二一三三〇八、二三四〇六番
(1)

宏濟大舞台　(陽曆三月廿六日起映兩天)(全院一律大人四毛小人兩毛)
今天放映　上海公司出品　全部有聲　歌唱香艷佳片　戀愛博士　(主演)梁雪霏　嚴品超
下期公演(三輪新片)　明星公司出品　偉大製裝古艷香唱歌情愛片鉅　蘇三艷史　(主演)周璇　舒適

大連 日劇會 世界　電話 三五三六五
今天放映　新華出品　舞台名劇　日出　袁美雲　陸露明　主演
下期開映　新華新出品　在港出品　中國泰山歷險記　彭飛　王乃東　主演
再期鉅片　華成出品　新片首演　金鳳描　湯傑自編導演

鳴謝人　張素雲啓(1)
遼陽城北沈旦堡雲探堂張

用水吸庭家　用濺灌程工

(自動注油式)　深井用吸水機
機水吸力動　機水吸式押手　置裝水淨　遣水山鑛工程　具機氣電用業農　程工各屬附並　程工水吸井鑿
機水吸式段多轉輪　(樣本贈呈)
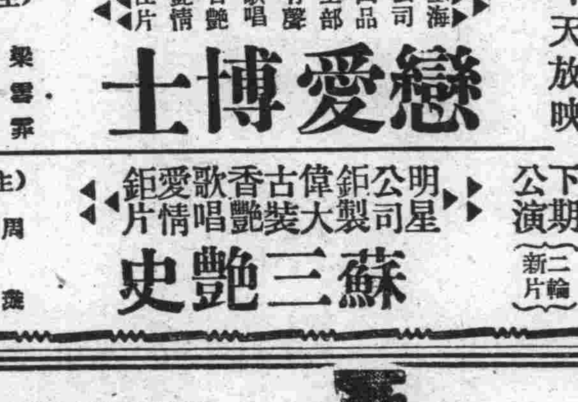
三德商會　合資會社　電話(二)一五七三二番　大連市丹後町　大和旅館前松田清商店舊址

大連　中央文具店　浪速町五十四番地　電話二六五五五番

淋特靈　德國發明　驚嘆的治淋服用藥　五淋白濁服此藥片立即痊癒　一瓶斷根克奏神効　服用三日便見効驗

中華棧
總號大連市奧町七十二番地
新社常陸町三三番地
旅館　房屋寬闊潔淨旅客舒適
通關　海陸運送通關代辦
運輪　手續敏捷費低廉
代理　各大保險行水火保險　各工廠出品化粧品及一般雜貨代客買賣貨物
支店　營口　哈爾濱　奉天　天津　新京　青島
電話　奧町　船部(五)五四五三　旅客部(五)五七三五　經理室(五)四五三五　常陸町　運輪部(三)七九七一　雜貨代理部(二)九六四九　旅客部(三)一六四六

發財良機　千載難遇　研究股票　是致富媒　機不可失　時不再來
代理期現股票　消息靈通　歡迎主顧　專營國人新界嚆矢者　滿洲證券取引所取引人　滿取哈爾濱支所取引人
株式會社大昌公司　社長　韓恒久
奉天市興光街三段三十一號　電話(三)二八七〇・二四五四
支店　哈爾濱道外許公路二十八號　取引所內設電話(三)一六六八　電話九〇九七

取扱品目　滿洲特產物・石炭・油類・金物類・麥粉・砂糖・麻袋・諸機械・汀・木材・肥料・工業原料・水門汀・品・染料・日東紅茶・食料品
滿洲內支店出張所出張員駐在員　新京・奉天・哈爾濱　安東・營口・牡丹江　齊齊哈爾・佳木斯・圖們　雄基・淸津・錦州・鞍山
三井物產株式會社大連支店　大連市山縣通一八二　電話代表(二)七一〇一番

大連全市只有此一家　美味！美味！
青島牛肉　零售與鷄素燒
可試大嚼之青島牛肉請玉臨嘗試必適所好如蒙通電話購買則無論遠近皆能即時送到
明治洋行　壽燒食堂明治　連鎖街京福通　電(三)二一九二二番　明臺市場賣店　電(三)三五六

資本金　香港銀參百萬元
營業　自置房產已達三百餘萬元
營業科目　專營保險業務交易公平辦事敏捷賠償爽快加蒙惠顧無任歡迎
上海聯保水火險有限公司
大連市東鄉町二十番地
關東州總代理店　電話(二)四三九五　電報掛號(二)〇二〇三
總公司　香港德輔道中廣東銀行六樓
分公司　上海漢口廣州石叻庇能仰光其餘國內外各地均設有分行或代理店數目繁多謹不盡錄

萬有世界

賣藥糖

遲呆

不佞偶談糖棚糕，乃涉及搭條子棧之賣藥糖，夫賣藥糖固屬于老合之一流，然所牟之利，誠等于所謂蠅頭蝸角者，其爲數又區區中之區區也，雖然在舊式之老合中，亦有兼營此項副業者，如捧評行中之使「鑽天兒」者是焉，此項藝人，例以銅盤一事，內盛藥糖，而其藥糖亦名之爲參羚佛手餅，此項藥糖，係在「托杆」時向「詢局」者傳賣之，故其門中，說書且售藥糖，唯據道家之牽道順言，當年凡評講西遊記者，均須有醫學知識，苟有人請診脈案，而評講人須窮出其脈理及病症，夫然後以其人之病，而擬之爲本書那段節目，及就其病症而開書，若藥糖不過爲彼時之藥引子而已，後此則徒黨日衆，祇能製是藥糖，而不能代人醫病矣，且也雖側身于「捧評」行中，然實際上又本行中之另一支派也，若一切「捧評」的場面桌，照例須紅圍桌綠走水，唯使「鑽天兒」者則不然，按其本門之規例，蓋爲花圍桌，而其走水上且爲「永有道義」四字，桌面上除應有之三寶（外按行中稱巾扇醒木爲三寶，係師尊所賜給，如有五祖傳六祖之衣鉢然）倘有漁鼓簡板各一事，清末時慶有軒在地眼兒時（按慶有軒即老張裡飛今天橋賣唱之小雲裡飛伊之哲嗣也）祇攜一魚鼓，已不見簡板之踪跡矣，相傳本行中即唱道情者之所蛻變，當年易「柳」爲「春」，而不遽廢魚鼓簡板者，是雅不欲入「捧評」之一途，故藉魚鼓簡板以別涇渭也，更書「永有道義」四字，以充分表明其爲道可道非常道之道家者流，已而牽道順上地使活，乃連魚鼓均不攜往，其「永有道義」之花圍桌，更無足論矣，然不失歷來之典型者，厥爲賣藥糖耳，據云，此糖功能消食化水，通氣審胃，治燒心嘈心噁心醋心，打飽嗝兒胃酸水等症，致於治病與否，予不敢知，而麻辣涼香，則信有之矣

記青島的前海棧橋與小青島

老感

青島最繁華市街 山東路南盡頭，橫臥綠波，宏壯綺麗，嶄新的前海全面的 那便是海軍棧橋，這座海軍棧橋歷史極久在前清甲午以前 李鴻章閱北洋艦隊 就在這裏建起海軍棧橋，不過那時的海軍棧橋和現在不一樣，是全用木材建成的在那時工程幼稚，也許覺得這就是偉乎其大，但比起現在鐵筋洋灰未免落後了，迨後德管時代又在前端，接上一段洋灰的，連同原有北段木質舊橋，就像清時的羅漢大衫，上下兩色，同時也感覺北半段是國粹前半段是舶來品，迨至破壞市長沈鴻烈長青，纔將中西合作的舊棧橋全部拆除，建起現在的海軍棧橋，全部鐵筋洋灰，橋前端建成擋頭式，築起很堅固的擋浪壩，上面建起宮殿式的廻瀾閣，畫棟飛雲，雕甍俯海，很稱的起是壯麗，中間是螺旋走台，裏面也沒有甚麼陳設，然而登臨縱目海闊天空，鷗集鷺翔，碧樹紅樓，畫收眼底，確是很好的風景，橋上爲備遊人休憩，疏々密々的設着椅，和幾百燭光的路燈，棧橋的風景雖說四時咸宜，尤以夏日爲最當你感覺浮暑難耐的時候，走至前海崖已經減却若干熱度，你再踏上棧橋，更覺清風徐來，暑氣全消，恰似爲換一個清凉世界，有時你會看見綠樓上的對對情侶，對着海潮訴說衷曲，他們心緒的緊張澎湃，也和潮水一樣

前海棧橋不特是 佔着很幽美的地勢和人工美，附近的配綴點綴太好了，岸上欄頭兩端野花匝地，周邊短々的石檐，繫着粗壯的鐵鍊，由欄綠凳，也常告人滿，常潮落風微的時候海灘露出細砂怪石，揀海蛤的少婦和幼女，有時顧不得羅襪鳳舄，涉足其間，距離倘或近些，海氣腥風中也會混出芝蘭香氣，能教你發生異樣美感

在棧橋東南角，一葦可航，宛在水中央墳起一座小島，那便小青島，小青島懸在海中小々的饅頭，誰都不信這小々的石堆會有甚麼名器，誰知道譽爲東方瑞士的 大青島的命名就是起於這小々的石堆，然而青島並不是沒有山，這裡接連崂嶽，可說是……連山到海隅，實在到處……每一個山都比小青島 大……或 百倍，獨以此小々石堆作爲青島的命名，這是莫明其妙的一件事，然而「山不在高，有仙則名，水不在深，有龍則靈」因爲有了大青島的發展，連帶小青島的聲名也 就軍如金鼎了

小青島上面亂石嵯峨，人工栽了幾株洋槐和松樹，因爲受着海風的侵襲，不很繁茂，惟……說就是燈塔，燈塔建築的形式 好似一枚砲彈立在小島的絕巔，入晚紅燈明滅，在海面四十里可望，那是指引夜間行船的，從前青島不禁往觀，也是春秋釣遊的好所在，在數年前三角綫徒棧橋偏一隻擺渡就可渡過來回，現在因特殊時期禁止往遊，只可由岸上看他峥嶸 峭的拔氣象

地球上的一小時

先

僅々一小時的工夫，在這個世界，都發生什麼事件，這是很有趣的問題，先就地球上來說，一小時有四千六百人的人類死亡，一方有五千四百人產生，再是地球上的人類，一小時的食糧，馬鈴薯二萬四千五百噸，青物類九千五百噸，獸肉二千七百噸，魚肉二千七百噸，雞卵三百萬個，麵包類約三千萬個，其他消費的砂糖一萬噸，烟草百八十噸，石炭十三萬噸，石油廿七萬立托兒，從工場到市場所賣出新自動車數五千輛，電影公司使用的膠片，合計八十四粁，圍繞地球的信，和小包，十二億，發出的電報十一萬五千件，一小時間地球圍繞太陽周圍是一千六百粁，落在地球上的隕石約計四十萬

無線電常識講座

收音機試製篇 (四十一)

天鴻譯述

在說過了電源變壓器之後，應該接着說第二項的整流了，在說明整流之前(關於整流以前也曾說過了)我們要試製一個電源供給裝置，本期圖即其回路全圖，按着圖上應該購置的部分品如下

一、PT電源變壓器

此變壓器的規格是按五七五六、四七B、一二F四管交流收音而設，初級線圈一〇〇伏爾次(於九十伏爾次 處留一線 頭)次級線圈則爲二三〇伏爾次，三三〇輛安培，五伏爾次，二〇、五安培，二、五伏爾次，二、五安培(其作用是取用電燈線的一〇〇伏爾次交流加以變壓，供給燈絲則爲二、五伏爾次及五伏爾次之低壓而供給陽極則爲二三〇伏爾次之高壓)

二、AFC低週波阻流線圈，三〇亨利，二〇輛安培者

三、CI、C2、紙型固定電容器，容量二麥克羅法拉特試驗電壓爲一〇〇〇伏爾次(AFC、CIC2是構成一平滑回路)

四、R、固定型高耗阻器、五〇基羅歐姆

五、SW、電源開閉器

六、PL、指示燈

七、V、一二F整流管

八、UX型管座一個

九、端子七個

十、可熔片及可熔片保持器各一個

十一、絕緣膠板一塊、一五糎X一〇糎(三粍厚)

十二、底板用木板一方、一五糎X一五糎(一糎厚)

十三、電燈線、若干呎

十四、螺絲釘等

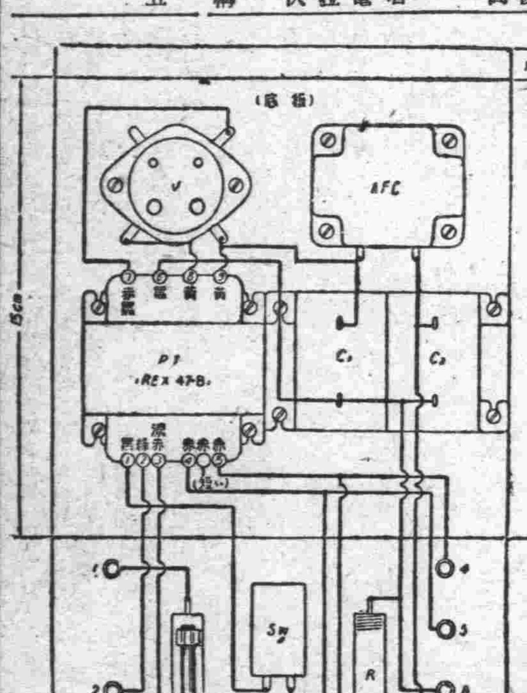

代郵

因爲瑣事繁忙 加之個人懶惰成性，所以許多讀者的來信終未能答覆，負歉抱歉之至，現在擬將各位的 來函逐日一一答覆倘祈原宥

奉天市大和區 義光街一四號東方印書館

羅濟之先生

無線電常識講座，現在尙未出版，將來有印刷單行本之計劃，因此稿尙未全部完成，故何時可能出書，尙不能豫料

安東永遠公司

樂恩慶先生

蒙過獎愧不敢當，閣下未能將講座各次剪齊，實一憾事，但泰東報方面除將每日報紙自留若干份裝訂成冊以備將來查考外，並不多留，故閣下所缺各項亦無從搜尋矣，類似閣下之情形，來函索報者頗多，皆未能從命辦理，實覺歉仄，倘祈原諒

公主嶺和樂公司元傑先生

鄙人譯述之無線電常識講座，係參考日文漢文之專門著述及各種有關之雜誌加以個人數年來研究之經驗而編述者，並無一定之全豹實一至難之事，蓋市上所售各種無線電書籍，雖然汗牛充棟，但多偏重於一方面，不甚適於初學，如欲徹底研究，非博覽群籍不可，至於實習場所一項，大連市內近將有一講習所出現，參閱本報廣告即可明了一切 天鴻敬覆

唐山市的二難

黑面與白面到處橫飛

唐山有兩種不凡的產物，它龐大的產量，充遍唐山市的每個角落，每個居住唐山市的人可無代價的享受，而且想逃避也逃避不了，這兩種產物，也可以說是居民的恩物，不是烟煤，不是磁器，不是黨鷄是黑面和白面(可不是鴉片和海洛因)

唐山有三多，市裏煤囪多，不算居民的烟囪，直沖霄漢大烟囪，不下數十個林立於唐山市，奇壯無比，就形狀說，有方，有圓，有粗有細，質料說有缸磚，有鐵，五光十色，頗像一個烟囪展覽會，他們日夜不斷的噴吐着黑烟，造成籠罩唐山市的烟霧，那些霧，有的飄浮天上，化做晚霞，有的竟飄落下來，落在地面上，人的臉上，衣服上，這就是黑面

這種黑面，德莫大焉，無所不至，無孔不入，拂之不去，招之即來，不用說人的衣服，臉上，有它的足跡鼻孔裡，耳朵裡，甚至於氣管被都有它的芳踪，滋味如何，恕不便奉告

唐山市有一塊特殊區域它寂寞地被圍牆圍繞着，到過青島的人，都知道一些洋灰馬路是順着高低不平的地勢修起來的，這塊特殊區域，便是地道富有青島風味的地方，它的方圓約有七百多畝大小，這是啓新洋灰公司所屬的「灰區」

啓新洋灰公司的地區，完全是山地，因爲是自己的洋灰，便順着山坡，修築成四通八達的洋灰路，那是山野與都市文化的交點，洋灰路的旁邊，是坎坷的山坡，叢鬱的樹林，夏季裏，是理想的境域，它是靜的，美的有幾座冷靜的鐵門，隔絕看外界的交通，這個地域在唐山可謂得天獨厚，獨能脫離「黑面」的勢力圈

但是「白面」的產物，便肆行在這個區域裡

「洋灰的原料是山石，本質是細粉，這種東西，無風飄揚三尺，它迷迷漠漠地，飄在這山道的到處，比起黑面來，顏色當然好看一點，無非有一樣爲黑面所不及，它有一種難聞的氣味，有人管它叫餅瘟散，怪不得啓新的人 都得不了溫疫哪！

「白面」與「黑面」這兩種東西，永久把握着唐山市 (寄平)

豌豆黃與黑塔兒

時至舊 春二月，雖然連降幾次春雪，氣候甚感 寒冷但已出九，究屬節 氣已到，應時當景，街 巷中已有賣豌豆黃兒者「大塊兒的，豌豆黃兒來唉！」其聲淸脆悅耳，最近始行上市，據古今事物考「唐都長安，自陝而西，以黃米爲粉，團棗 蒸之，曰黃兒！其蕎麥麵者，曰黑兒」是黃兒之名，自唐已有，但 此係用豌豆團棗蒸之爲 粗製之豌豆黃兒－精製者加糖 與果料，四時皆有售 賣－售此小販，或以担挑，或用獨 輪小車，其挑及車 上之木板，皆爲木之本色，切成一塊 一塊之豌豆黃兒，擺列于木板上，或用粗盤盛之，旁置砂 鍋數個，亦用新者，所用 之傢俱，均甚整潔，令人一 望有春氣發生之象古拙可喜，其 黑兒之一種在津有秫 米蒸製之糕，或以團成拳形，作 窩頭狀，或加以小棗，其 色黑紅，名曰黑塔 兒，亦在春季售賣，茶點舖有之，攤販 亦加售賣是殆唐之黑兒 遺製，又有實以塘餡，亦有用模型范之以花樣者－在京市小販，有托盤叫賣之牛筋窩々，與此樣式相同可麵質不同，乃爲白米麵所製亦有餡及用模范 花樣者－據周禮邊人「糗餌、粉餈」鄭康成云：「二物皆粉稻、黍米所爲，合蒸曰餌，並之曰餈蓋餌即糕也」可見黍米蒸糕之古矣按黍米津俗謂爲秫米，多以之濡粥甚濃，實即饘也，本地人名之曰秫米飯，以別于稀薄之粥，稀米京人則名之爲黏高粱米－食時和以糖，如大麥粥之食法，蒸糕者，乃以之磨粉巷里中常聞有吆喊「秫米麵」者，亦如京中之賣黃米麵也

鮮貨挑子

在一隻柳條「梨包」筐上面，托着個汚朽掉漆褪色的破方盤，方盤上擺着一兩個「亮匣」在亮匣裡面橫竪顛倒陳列着五光十色的貨物，香烟啦！瓜子兒啦！花生啦！糖球啦，以及爛橘子，破蘋果，倒了「瓤子」的大西瓜，要什麼有什麼，一總都是露天擺着，在那兒引誘剛會買東西吃的小孩子和那些不能出大價買高貴貨的勞苦大衆

越是在塵土飛起多高的地方，越是這等小商人，會萃的地方，穿着破棉襖的苦力和那些流着鼻涕的小孩，身前身後圍繞着他，於是他的買賣才叫萬事亨通，正和梨包筐上的紅對子一樣，這才有「日進斗金」的希望

他們不敢去夢想「搗把」「暗妥」「走私」「暴利」的够當，因爲既沒有那麼雄厚資本，且也沒有那麼手眼通天欺瞞官家的本領他們只有幾十塊錢的資本去販來別人 挑揀 剩下的「下手貨」挑到街上來賣成天的蹲在街上，瞪着眼睛來眺望着路人在每個人從旁走過，往他的貨挑上溜一眼時，他心也一動的送出去一個笑臉，在他的眼光裡每個路人都是顧主

於是他也隨着路人的眼光望望自己的挑子裡的貨，不時的還拿撣子「噗啦噗啦」的撣兩下，給塵土撣飛起來，貨也覺得乾淨了些，等客人淡啊啊的走過去了，那麼他的表情也像一條皮 糖似的又冷冷的復了原轍

一家七大八小的生命，都肩在他這一個担子上，這担子若是消滅了，那麼七大八小的生命也會無聲息的消了去，所以這買賣雖小，本錢雖少，而在他們的心目中卻視爲關係一家存亡的萬貫家財

他們不知道什麼叫做衛生不衛生的，只曉得甚麼賤了販賣甚麼，甚麼應時賣甚麼，冬天賣酸梨瓜子兒落花生，到夏來還可以販些西瓜賠瓜來賣々，一個將要倒瓤的瓜，在他的心目中，會變成金的，會變成銀的，會變成一家老幼，一頓晚餐的來源，所以他們要十二分審愼的用長刀子切開，照量着原價破幾牛，鮮紅的一塊一塊都露天的擺出來，那管啡塵揚，媽的！衛生啊！俺不懂！」只顧這樣眞實的露出貨色給人瞧，有時會給買主 切下一片 勸着「你嘗々就知道了，賠不賠？」明明是倒了瓤硬說是「剛々熟透，正可口」「吃病啦！誰管！」「俺就知 道賺錢 養活老婆孩兒」在他們這樣堅固的信念之下，和一條牛一樣，拉呀拉呀一直拉到坟墓裡去，從不知抱怨，從不作非非想，從表面上看，他們無益於國家社會，他們死了爸々也不會給國家獻金若干，然而，他們也不會目無王法的走私貨暴利使國家多了許多麻煩，還得爲他們設置經濟警察：

繪與文 朝雲

蟄談

潔忱

本年夏曆二月初九日驚蟄，乃 二月節也，此日旣至所有在冬季與虫類同爲伏藏者，一俟驚蟄之日，亦必顯有變化，蓋即「春日載陽，虫類之伏藏者，已多復蘇」之謂也，每屆此節，適有雷以震之，故蟄虫爲之驚動出走所謂「發蟄啓蟄」者是也，古人云，萬物出乎震，震爲雷，故曰驚蟄，亦即此意，相傳驚蟄節氣，雖不聞震耳之雷聲，其雷聲之小者固已有之，人因不聞之耳，自玆以後，不惟虫類復蘇，即一般之動物植物，亦多有隨之變化者，如汲冢周書「驚蟄之日，桃始華」桃爲果木華者花也，有紅有白，驚蟄之日，雖不能即時開花，而含包出蕊，已具開放先意，謂之始華，信而有徵，曆書載：「倉庚鳴，鷹化爲鳩」倉庚，又名黃鸝，即鶯也，驚蟄之日，方始鳴叫，其聲宛轉，清脆悅耳，至秋時方能捕擊諸鳥，所謂鷹化爲鳩者，乃指春時也，鳩即布穀，鷹喙此際倚柔，不能捕鳥，猶覺察雜記載，「蟄燕復飛」蟄燕子秋分即去之海上，或入於深巖穴枯木中，因裏即不復出，泥窨其身，毛羽皆脫，至春暖即生羽飛去，周禮載：「穴氏掌攻蟄獸」蟄獸者，與今之動物學冬眠之說極合，動物學謂熊，羆，棲於深山，穴居樹洞土窖中，至冬季須冬眠，春暖始出，據上諸說，故謂驚蟄之日，所有在冬令與虫類同爲伏藏者，無論動物植物，定必出而不伏矣

現代日本風俗習慣誌 (五三)

李心炎 著

縱用墨筆，即黑墨毛筆，不得墨色淡薄，和墨水似的灰色」乃是最大失禮，所以，寫信之前，須將墨溶好研濃，最宜切忌者，乃須待一句話寫完，再行執筆撲墨，不得寫在半句話一上，即行沾墨，如此則，一來失掉一句話的一貫神髓，而且因沾墨的濃淡，一句話，發生二色，尤其寫半個字沾墨，更宜禁忌，以免一個字半淡半濃，半灰半黑，不雅觀而且失掉鄭重神氣

(宙)「御」「候」排列法

在日本信上問文，言，語體候文「御」字用處很多，而候文裏，當然：「候」字用處亦不少

因爲「御」字係尊人稱人所用，略似我們的「貴」位貴姓貴府，貴下，即日本：「御姓名，御宅，御前」之類，在信文中，乃爲首用字，因爲只有「御甚麼御甚麼」沒有「甚麼甚麼御」所在信行內，宜愼重酌量勿使「御」字趕到一行之末，將到行末時，須斟酌使趕到次行之首去爲妙

再如：「候」字，乃爲末用字，例如：「仕ヲ候－下サレ候－申上ゲ候－致－候－」等是，所以在信行內，須酌量，寫時使趕到行末，最低限度，勿使趕到一行之首，此乃書信最重要之禮節也

(洪) 寫信時的辭儀

在寫信開筆以前的儀容，已如前述，開寫以，決勿忘了行垂首禮，因爲如同見對方面一樣，所以二人見面時，必需行禮乃爲禮儀之常，而寫信時，又不異二人見面新敍

所以開寫信以前旣如此，而寫完以後，折疊起來裝入信封寫完對方（封皮）之詳細住所名姓，及自己之通信地址姓名完全了結之後，亦須垂首一禮因爲見了面行禮 談完了話，作別時亦得行禮 乃不問可知之自然常識

不然，亦可寫了…「拜啓」首詞行一禮，寫了…「敬具」之末辭再 行一禮亦可，因爲「拜啓」是見面「敬具」係作別

(荒) 檢錯文 丟字免招誤會

勿論怎樣忙，寫完之後，須複讀一遍，因爲發生錯字，丟字，如易於讀錯了的文字，或書錯了的類似字，或餘字，因爲一字，不問自己的錯書，或對方的誤讀，皆可惹起誤會

甚至有因一字之錯，把語意弄到反對方去 末字—寫成未字，否則同因一字可能成了確定詞，例如：「不是」二字的場合，倘丟失不字，即成了—是」再如餘字「不好」多寫一不字，即成…「不不好」其他較比厲害者尙多

論諸葛亮

嘗讀陳壽三國志 蜀諸葛亮傳，因思有所論評焉

亮字孔明，琅邪陽都人，漢司隸校尉諸葛豐後，父珪字君貢，亮少孤，從父玄依劉表，玄死躬耕於野，不求聞達，以管樂自比，先主器之，三顧於草廬，遂相結納，荊州北附，先主失勢，乃獻策和吳破魏，時年二十七，先主定益出，以亮爲軍師將軍，及稱尊號，拜亮爲丞相錄尙書事，先主殂沒嗣子幼弱，政事無巨細亮皆專之，於是外連東吳，內平南越北伐中原，青龍二年春，出武功分兵屯田爲久住之基，秋卒於軍，諡忠武侯，有諸葛氏集凡二十四篇

論者每以爲蜀漢重臣，而對其生平無不尊之崇之，此固遂於碑史小說，實則武侯才情固千古鮮有，而其短處，亦自難免，此吾所以欲論評之也

武侯生平最短處，即爲不善知人，何以？試舉例以明：

「魏延傳云：「先主爲漢中王，還治成都，當得重將以鎭川漢，衆論以爲必在張飛，飛亦以心自許，先主乃拔延爲督漢中鎭遠將軍，領漢中太守，一軍盡驚，先主大會群臣問延曰：「今委卿以重任，卿居之欲云何？」延對曰「若曹操擧天下而來，請爲大王拒之偏將十萬之衆至，請爲大王吞之」先主稱善，是先主頗賞識之也武侯駐漢中 僅以督前部，鮮重用之 傳又云：「延每隨亮出，輒欲請 兵萬人與亮異道會於潼關，如韓信故事，亮制而不許」夫軍貴謀略以延之計或不就功，折傷萬人，乃以危不如安而不用，觀乎先主之時力不足以當魏，漢中之役且勝武侯之時，力足以破長安之衆乃以行軍避免，致使魏兵坐大此不知人一也 (未完)

服務中的化粧

絕無粉麪飛揚之弊

亦不沾汚衣衿!!

塊狀 坦(タン)哥(コ)德(ドー)蘭(ラン)

有限公司・宇野達之助商會・東京・大阪

立止牙疼

今治水

各處藥房均有

不論如何之牙痛 不知不覺均可治癒

主治効能 虫牙之痛 牙根痛 由上火所起之牙痛 由神經肩酸而起之牙痛其他所有牙痛均有神効靈効

發賣所 丹平商會藥房 大阪天津 日本實藥會社

代理店 奉天 井上誠昌堂 奉天 佐藥廣濟堂 新京 新京藥品會社 圖們 新井藥房

定價 二十五錢 六十五錢 三十五錢

羊癇瘋靈藥出現！

育赤散 靈驗

▲羊癇瘋雖多年爲患他藥所不能治者本藥負責治愈

▲育赤散治羊癇瘋有立時止抽之功効

一星期犯病一次用藥二付管保一星期不犯

一月犯病一次或二次用藥七付管保一月不犯

連續服之(量病之輕重而定)必能去根終身不犯並治瘋癲神經病及小兒抽瘋皆有極速極準之功効患者勿失一時之機而留畢生之累 (一袋定價壹圓)

齡龜飲

▲主治半身不遂腰腿瘦疼男子腎虛性交無力婦女血寒腹痛抽筋久不受孕服用一盒即生奇効一盒壹圓六角

歡迎代理函購即寄以上兩種藥每次買足二十付以上照定價七扣

藥款代金引換零買見款寄藥

撫順市中和馬路五丁目

總製藥場 德善堂

國防與外交

東地中海之新風雲（下）

但經過此次之戰爭而英國的錯誤不遑枚擧、以海洋爲「自然的同盟國」彼在海上只少有二個重大之錯誤、一、是商船隊護送制之失敗、其他是海上封鎖的失敗、而英人在前次大戰的効果、是有兩個相異的方法、在此次戰爭之際、亦曾實行同樣方法、但因屢次的實行已告破綻、護送制應全廢之議論、刻已爲大問題、因與本稿無直接關係故而省略、在封鎖戰上海軍因徒勞疲乏、故對敵毫未與打擊英美報屢次揭載悲慘苦情、德國經由海山威之物資加以阻止、而英國未曾考慮此項、所以封鎖遂告失敗、對巴爾幹之物資英國亦行執拗買占政策、因而戰線不擴大亦爲不可能之事情、英國在東地中海有樹武勳之必要、即如世人所見、英國已被德空軍弄得不堪言狀、而英國亦無再反之力、這也是因實力之差、除主要戰線以外有試武之必要、柏林羅馬樞軸之脆弱部分與意大利磨合、彼以猛勢向意大利挑戰、意被北河、希臘、達拉特港之打擊、在此已增長英之慾望、而新聞一齊叫囂、强迫政府打意大利、不僅得挽囘所傳之威信、且由羅馬的一角崩壞樞軸、實乃是錯想、總之勢如怒濤之德國勢力將必

巴爾幹南下

德國的武力巴爾幹南下、非爲簡單事業、因是列國的關係與國內事情錯雜的獨立國、所以務須外交與武力併行、以戰時外交而打開道路進行、因而需要意外之時間、於保加利亞南下、據近電以陸軍四五十萬飛機千七百備南下之武裝、挪威德軍一氣可越過侯肯海吧、

在英國勢力試練之秋

軍事的必要事雖必完成、但愼重之德國由最初即不莞立諸事、據報載觀之、先說於土希兩國開以擊滅英勢力的道路、土耳其與希臘非以德國爲對手、再在德國進駐保加利亞後、於黑海岸構大軍事施設、並非像刺戟蘇聯的事、關於這一點想由於蘇土的態度可以決定的

以英國東地中海爲中心之準備時期到來、在前大戰由巴列斯迭納的一角崩壞中央同盟而此次打破由地中海破壞樞軸之迷夢、只少將於本國所失的威信在地中海回復、隨同鼓舞國之士氣、並滅亞細亞之英國獨占、將煽動美國援英熱之計畫、歸於泡影、總之對英帝國之致命以出現於地中海之狀況、本年初頭英國之諸報載地中海之德英決戰論、完成以基布拉爾達、阿迭、新加坡爲外門以瑞士阿列薩特利亞、哈夫及克列達島爲內門之海上戰備與以埃及、巴列斯迭納爲根據陸上戰備、希特拉若出來時必使其進入欄檻等豪勢、但是軍事批評家此時的感想如何

德軍若南下時、而蘇聯爲英國不能伸手、乃當然者也、若是迷惑時、蘇聯是決不能與英法中止交涉、與德國締結不侵略條約而士耳其不變對保加利亞能如何的形勢觀望態度士耳其留於英法陣、實際問題並不是不應投其他陣營、土耳其乃不過是一時的體裁、失掉獨裁政治家梅達克薩斯之希臘依例還元內訌的傳統、以破竹之勢追意大利軍雪崩利比亞、英國曾遭德空軍之猛擊、同向現在方面派遣之德械化部隊、在整備粉碎英軍之態形已往以此英國將如何的續行活動

但在表面上是土印迭外相克利布斯大使及魏維爾近東軍總司令之奔走、尤其是少壯印迭、效蘇秦張儀、廻說土希而多少可得點成績、但據新聞電報有將侯肯海北岸之特拉啓亞地方、割讓於土耳其在續行周旋、但若眞實的話、實在是個大計畫、此地方業蘇聯亦向保加利亞約定、但鑑及以藍羅尼加爲港口、出於侯肯海之保加利之宿望、蘇聯之計畫又一應腦筋、但英之計畫多像犯人之計畫、士耳其在肯馬爾之下堅持由成新國家之當初之人種國境論、無論如何人種的紛爭是不能絕望、特拉啓亞併如斯國由巴爾幹是不得感嚇的、棄前衛希士、新以啓布羅斯、克列達爲前衛、是無限死守及、巴列達兩島的吧

德國之海軍空軍之行動範圍均有限度、由前提之英國後退復後退、以廻避德國之銳鋒、然而瑞士運海若因德空軍船行不可能時、則東地中海之英軍不得不爲袋之鼠、又呼爲四十萬之近東軍之運命將能如何、續行支持之彼等侯及、巴列斯夫納、印度等、對英軍之敗勢有否動搖

但亘數世紀之帝國主義之搾取結果、對英之深怨深入亞細亞諸民族之骨格、想起事實關於此點是疑問的

彼等是迷於英之宣傳、妄信英國最後之勝利、而彼等將如何行動、實無豫言者言明者知英國是盡於近東勢力

日本之南方空路擴大

司日本商業前進之大日本航空會社之日本—帛琉（南洋委任島）—帝汶島（葡領）千五百五十里之新航空路、自去年十月、既有四回、使用日本國產機、十七名乘、四發動機之水上旅客機、實行試驗飛行、收穫優秀之成績、而近來更有定期航空路之設已開始飛行了

因新航路之開始、由空手之帝汶島、本爲葡萄牙領、約七千哩四方之領土、首都叨利、除三百六十餘名之白人外、全部爲土著民、主要產物爲椰子、砂糖、米、玉蜀黍烟草麻、橡皮、咖啡、紅茶、白檀、油、砂金、飛行機用材、錳鑛等

（寫眞❶表示南方新航空路之地圖❷帝汶之首都叨利俯瞰圖❸新航空路所使用之國產機「綾波號」❹同、在叨利上空飛翔之「綾波號」❺帝汶島之土著民、彼等爲代表的大洋民族、以各自獨力、經營農場商業）

❶

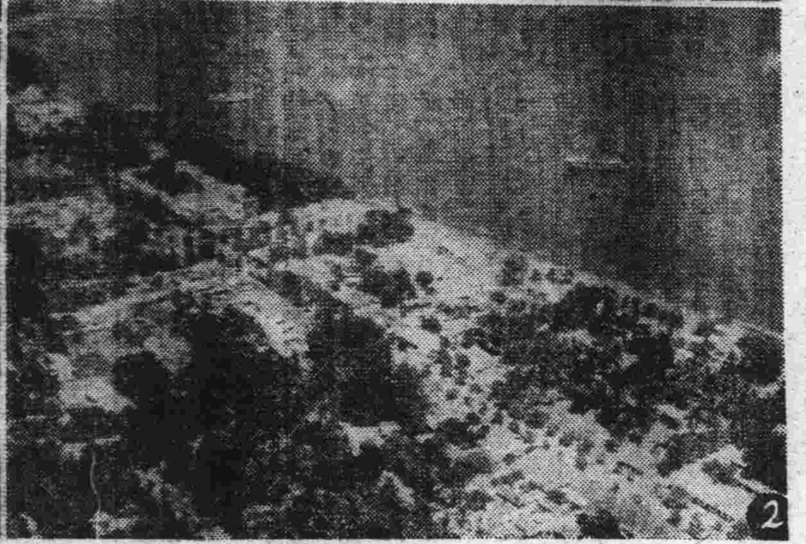
❷

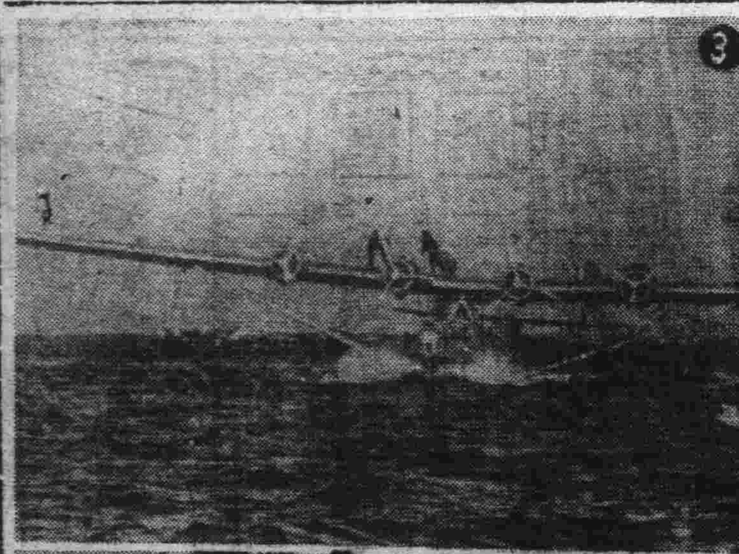
❸

④

❺

家庭防護群之必要性

空襲慘禍是普遍的、市中到處在發生着火災或者毒瓦斯等、爆彈一投下、全市民便流入騷亂的漩渦、以國家機關及防護團、爲期保護市民的生命身體、財產、不爲完全之計、並且空襲與國家之興亡、有非常重大的關係、基於以上等因機關之於國家重要施設的防護之必要、旁及一般市民之防護服從、於市民自身防護、殊有覺悟的必要

即實行平素家庭的盜難豫防、火災豫防等注意項目、實施擴大强化、與三軒兩隣等協力防護、如有事故發生、不煩警防團、警察、消防手等自行防護、即爲組織爲要

依家庭防護群組織之趣旨、思想即是「遠親不如近親好」之諺語、如平時不問吉凶禍福近隣可以互相援助、亦即增進社會人的幸福、並期在戰時下防護完備、養成以防自己家庭二防人少不足之隣居之習慣、因此、乃有組織家庭防護群之必要、使其防空之知識徹底、並促進整備材料、在空襲際、各自當有準確的把握、所以本組織在目下之時局、實有切望指導訓練組織之必要

楚國養由基者箭法如神在春秋時可稱第一射手現在凡咳靈出世與養叔比賽注意請閱下列方明勝負

由基養 有百步穿楊之能 —凡咳靈— 有止咳化痰之妙

由基養 能報楚王之仇 —凡咳靈— 能解嗆咳之苦

由基養 震猿猴闘名傷胆 —凡咳靈— 善鎭咳唯一全能

由基養 送箭法傾心服黨 —凡咳靈— 治喉痛又止喉癢

由基養 絕技神射聞於列國 —凡咳靈— 獨門止嗽名揚滿洲

最新發明 **凡咳靈**

對於諸般咳嗽之症無論新久咳嗽如傷風咳嗽氣管發炎喉痛喉癢失音等症請購一二瓶便知比賽之不弱耳

總發行所 奉天市鼓樓南大街路西 五洲大藥房

各埠藥房均有代售

凡咳靈定價每瓶壹圓 打拾圓

外埠函購郵費歸敝房担任

註冊商標 協和

預備家庭的福音 造成自体的健康

協和藥

本公司發賣一切藥品均係醫學專門泰斗諸位先生對於東洋及泰西各醫學研究有素且經多年之試驗由精深之藥理學中而定處方之創設立完備之工場採選優秀之原料調製者也

專治 腹痛 肚疼 胃痛 胃口疼（俗稱心口疼） 氣積 傷食 過食 痢疾 胃弱 停食 吐瀉 胃痙攣

專治 胃弱、消化不良、頭暈、暈車船、酒醉煙餘、反胃、服之有効

專治 感冒 痧瘧 風濕病 頭痛 神經痛 一般熱症

專治 火朦、氣朦、風火眼痛、紅絲瞞睛、一切眼症 一經點試立奏奇効

全國各縣均有批發處代理規章函索即寄

訂購藥品手續 各地著名大藥房均有代售本公司之成藥者倘有售罄斷貨時可向就近協和會辦事處接洽一經將藥價由郵匯至後開地址當即從速決無遺憾爲免待顧主並不索取郵費・

總批發處 株式會社 協和製藥公司 奉天市大和區義光街五段二九號 電話(2)三三二三番 振替口座奉天二一九二番

製劑所 日本奈良縣御所町

專賣特准

全世界未見類例之

生殖器障害 神經衰弱之

特效藥

康阜爾萠

男用女用

人生以何物爲幸福非位高官貴之故也非財多家富之故也惟以健康爲幸福世間擁有鉅萬財產富比王者然因身体虛弱不能享人生無上之幸福夫婦和合之愛漸衰而起家庭之風波者不乏其人如欲享人生之眞幸福者務須保持身体之健康而得天賦之快樂永不失閨中之歡是爲緊要若夫靈藥康阜爾萠係據最近進步之卑爾萠學說以特殊方法抽出各臟器卑爾萠用之製成含有卑爾萠之最適量醫藥學界諸博士均經試驗皆稱揚其功效之絕大歐美醫藥界推奬不措之高貴藥本藥有粉片液三種醫師使用注射液一般人可用片或粉劑其用量適宜其功效卓著因生殖器發育不完全生殖機能障碍性的神經衰弱等常覺不滿自增煩惱者服之即得康復精力壯盛前後判如兩人自恨服用本藥之晚凡願享人生之眞幸福者無論身休之健不健請速服本藥勿失勿誤

【文獻說明書送呈】（男用 婦用共）

【適應症】

生殖器發育不全　生殖器之發育不良、二次的性徵發現不全、不毛症、不妊症、無月經

生殖器機能障害　早漏、夢精、遺精、陰萎、勃起力減退、快感不良、不感症、膣痙攣等之疾患

性的神經衰弱　頭痛、頭重、不眠、記憶力、思考力、判斷力等減退、歇心瘋、四肢及腰部之厥冷等之疾患

【包裝價格】（男用 婦用共）

注射液	一管二・〇cc 五管入	金九・〇〇
	同上 一〇管入	金九・九〇
藥片	六〇錠入	金二・五〇
	一八〇錠入	金七・〇〇
藥粉	三〇瓦入	金三・二〇
病院用	注射液 五〇管入・一〇〇管入	
	粉末 一〇〇瓦入・二五〇瓦入	

製造元 國際何爾猛研究所 大連市浪速町一四七

總發賣元 日本賣藥會社 奉天、哈爾濱、出張所

特約店所在地 大連、旅順、金州、皮口、瓦房店、營口、海城、鞍山、遼陽、奉天、撫順、安東縣、鐵嶺、開原、四平街、昌圖公主嶺、長春、吉林、哈爾濱、齊齊哈爾 其他各埠著名藥店全有代售

家庭問題解答

生身母使女依門賣笑
失盡人倫全無慈愛心

敬啓者、奴是十六歲無智識的幼弱女子、原籍山東掖縣、在三歲時隨父母來到安東、曾同家數次、吾父是個手藝人、吾母水性楊花、性嗜風月、立幟於安某處、康德三年間、由安來牡、重營舊業於吉安里、她在安時已染芙蓉癖、奴在牡省立小學讀書、業經四載、對於社會情形、略得一二、俗語說「不怕無好事只怕無好人」吾母至牡立幟以來、結識流氓某某、二人相見之下、情投意合、日久天長、結爲不解之緣(今成寡家)將 吾父拋棄於九霄雲外、結髮恩情付於東流、奴實無顏述這丟人事情、望祈不要哂笑、誰知衣冠禽獸之戲某、得隴望蜀、唆奴母載余同溺、余聞此噩耗、當即向哈吾叔處通函、奴叔來牡、欲帶奴返籍、豈覓如意郎君、夫唱婦隨、以度美滿光陰、斯時乃康德六年臘月間、於廿八日同叔赴哈、至哈鄉里探望親友、而食人肉喝人血笑裏藏刀的家母、於翌日赶到、用良言哄騙家叔、誰決不能將親生女甘心墮落火坑、於心何忍對心何安、至正月五日、帶奴返牡、奴窃喜前言消滅、誰知她竟信口雌黃、反覆無常、是奴薄命如紙生在黑暗環境下、得此結果、良可恥也、去歲九月間、將奴嚴禁暗室、奴大爲失望、如冷水澆頭、江心船翻、吾母及戲強盜、將奴衣服褲腰解開、實行獸姦、而純玉玷、神聖不可侵犯的貞操、同時破壞、余食其肉、寢其皮、治洩奴心頭之恨、該得寸進尺、復用自轉車外帶、向我臉驅暴打、打得我皮無完膚、終日垂淚、慘切極點、叫天不語、呼地不應、找智識淺餅、學問膚陋、等情非奴盡能形容出來、鄰家姊妹、同班勸余、係吾母方面之人、吾覺汗顏慚愧、恨地無隙可入以容奴身、復思事……天本領、無法挽……苦惱、亦恐前世罪愆、由命……天千思萬想、終無半點曙光、一死而已、但吾母對於看守學素有經驗、前幾日、相識一某商職員、與奴同鄉、相隔十里之遙、俗語「人不親土親」他乃學問深淵、誠實道德完全君子、彼此結爲精神之愛、奴對該將經過詳細一談、該聞此景況、亦代奴揮淚、並言貴社文俠先生、能替墮落火炕之人指示迷津、在大都市、有濟良所同善堂、可以拯救弱者跳出苦海、而牡市即有慈善機關、僅卍字會道德會等、而無濟於事今故而不揣 冒昧請速援奴覓一良策、脫離苦海、他日重見天日、出地獄而登天堂、玉成出一臂……

因事故關係故暫隱名請祈原諒

解答

依妳說牡市沒有濟良所和同善堂、但是決不能沒有維持秩序的警察的、妳可伺機逃出虎口、往投當管警察署、請予保護、一方速々向前曾一度同情於妳的令叔處通信、請即日前來救妳一方妳的同鄉某既爲仁人君子、亦可求助、如此才能脫離苦海走向更生之途　(文俠)

家庭

家庭生活新設計

(一)　王榮芝

家庭、爲父母妻子終日團聚之處、飲食起居之所、而人生過半之光陰、亦勝不消磨於是、故於人生之幸福、精神之愉快有至密切之關係者也、所以古詩人有「樂處家庭勝似仙」之句、又有思家者之詩云、「思家正樂江南景、聽角仍含塞北調、此日沾巾念鼓路、不知何計是前程」由此詩足以見到家庭與人生前程有莫 大之關係也

我國家庭生活之惡劣者、若苦力與貧苦之農家是也、一則終日操作、再則家境赤貧、三則缺乏衛生常識、其不能使家庭清潔而愉快者、猶可說也至若素封之家、文讌管樂、坐摩托、入戲館、涉影院、費用豪侈者、亦每於家庭衛生一道、忽焉不講、且有夫婦俱受有相當之教育者又往々隨波逐流、同化於舊社會、染有迷信與惡習所謂家庭衛生、不過人云亦云、聊以爲口頭之應酬話、其家庭之弗潔弗掃、耘鋤如故、至於家政以及衣食住亦多不合理化、此外如家庭之經濟學與夫婦之對待法、兒童之教養等亦多有所忽、何勝浩嘆：

我國際此新興、恰值非常激變之期、乘友邦盟邦之量力協助：正爲期達八紘一宇、建設東亞共榮圈努力之機緣、內政外交、社會、家庭、風紀、文化、在々都應日新月異、向新的途徑上邁進、是以有此「家庭生活新設計」之作也

甲「衣」「食」「住」

衣食住、爲人生活之生命線上、所不可缺少者也、故將此列於「家庭生活 新設計」之首：

衣者依也、人所依以庇寒防暑之謂也、可見人們穿衣之目的是爲他庇護身體、防止寒暑的侵襲、食者殖也、所以賴以生殖、謂也、原來其的目的在生殖、進食而取其營養身體也

住者止也、居也、凡人日有所作、日入而息、居室爲止息之所用也

衣食住對 人生有此種々關係我們對此問題不能 加以研究也

一　衣

衣爲避寒防暑、遮掩羞恥、以示文野之別、現代的青年男女、多以爭奇鬥巧、在衣飾之裝扮上、千奇百怪、欲使其鮮豔奪目、其用意在引誘異性之注目、正如現在摩登女子、雖在隆冬、裸露兩臂、以示肉感衣緊束身、彎凸乳房、稜痕細然、以表示曲線美、此正失衣者之原理也、古人有云「服奇者志淫」況當我國新制體之初建、當局者力倡新的生活、謀恢復我國固有之東方道德、使禮義廉恥寓於日常生活之中、衣裝服飾本有體製當 和禮教有關、奇裝異服、本於新體制不合、宜爲之拼除也

爲圖美觀者、料多選品質精緻、色澤格外光亮、青年婦女多取艷麗、面色白嫩之人、穿了鮮衣華服、果然越顯得可愛、可是着得樸素一點、更覺幽雅大方、但世人智愚賢不肖不等、見解各殊、故專心講求美觀者、每易軼出軌外、多蹈冶容誨淫的陋習

當此節約之期、衣料宜選其樸素耐久、物美價廉之品、以養成樸儉約之生活爲宜

近來革履盛行、摩登女子競尙高跟、實則不適於步履、且妨害生理幾於纏足相等、明達女子、對此陋習、宜加以矯正

女子爲虛榮心所驅使、剪髮盛行、變成飛機式的獅子頭、首飾多以金銀鑽石翡翠等當此自肅自約之頃、亦當消除之爲宜也

二　食

人生活中不可少者、飢則思食、渴則思飲、飢渴之人非食物與飲料、不足以解決其問題

近當儉約之期、家庭履行自肅自戒、食不必大米、糯米菜無須猪牛魚蝦、惟追求滋養豐富之粗米、與含鐵質多之蔬菜最宜、米如高粱摻江豆、小米加綠豆菜如菠菜胡蘿卜、豆腐黃豆都是很有養料的食品

米於煮粥外尙可做乾飯、麥可做麵粉米亦可做麵粉、白高粱白包米作面粉 更爲適宜而且受吃、可做饅頭、餅、餃子等不但經濟且合 新體制之樸素生活也

三　住

住爲休息棲止之所也、即家庭之根據也、宜有適宜之陽光流通之空氣宜乾燥、不宜潮濕宅旁宜多植樹木、屋中之器皿要精雅不宜於多、屋宇要勤於灑掃內外整潔、不必期以高樓大廈、浴室食居廚舍宿臥之處均須清潔、力爲排排污垢、不但有益衛生、且可防癘疫流行時之傳染也：

閒談人生(下)

苦俠

人生到了徘徊市廛、金迷紙醉、酒林肉池、淚舞狂歌的時候、那時個人的生活、失了平衡、社會的生命、也即行動搖

應當養成頂天立地的人生、急公好義的魄力、不屈不撓的精神、從井救人的心襟、乃有如劉昆的聞雞而起舞、祖逖的中流而擊楫等的、這種氣概英雄

我們應當養成了(君子以自強不息)和(知其不可而爲之)的這種人生觀、還有什麼悲哀與煩悶呢？

我們要普遍人格的實現、因爲宇宙便是人生、人生便是宇宙、可是宇宙和人生、永遠不會圓滿的！

人生的足、要像盤石抵柱的穩足、人生的手要像 機器造產的活手、人生的心、要像臨深履薄的小心、人生的骨要像玉潔冰清的健骨

人生必先有濟世 救人的大志、剛强果斷的精力、百折不回的勇氣、這樣才能產 生出驚天動地的偉業、人生只有抓住自己的時間、整理自己的思想自己的工作、發揮自己的本能

人生宜始終不變 所自己認定的目的、努力奮鬥、以期達到天下事皆人爲、天下事人能爲、我豈不能爲哉的偉志

人生要在勞心上勞心、利用有用的腦子、來指導有用的手足、所謂手足並用、這才不致爲一個笨頭笨腦、或柔手柔脚的畸形人

人生的希望、是光明大道、賴於人生的努力奮鬥、果斷力行過去如此、未來也如此

人生從事一種事業、必須把事業與人生化合爲一把 事業當作是自己的人生、這樣才能發生偉大的力量、而能達到創業的境域

人生要有和藹的態度、堅强的意志、奮鬥的精神周密的思考、強健的體魄勤樸的習慣、創造的能力、犧牲的決心、科學的頭腦、耐勞的身手、正義的信仰、好學的興趣、赤誠的觀念

人生要成鐮刀到處 無荊棘鋤頭到處有平坦的精神「滴自己的汗、吃自己的飯」的勇氣「種子落地之後、終有發芽之日」的氣概

人生不應、以因循爲便、改革爲難、私利爲亟、公事爲緩情面爲重、眞才爲輕

人生宜征服自然、戰勝環境爲上策

我們青年、亦不要以人生爲無力量求學、無力量升學、便是失學、但是世界上成大功業大發明者、未必人人都是中大學出身、只要努力、上進、肯吃苦犧牲、不隨世俗轉移、或爲獨學自修或爲因時領會、功名學術、必有成功之一日

人生的價值有二、一爲生命一爲生活、生命屬於精神的、生活屬於物質的、軀殼的、所以人類是靈肉的結晶人生的眞義只有一、是充實小我而實現大我、所謂「致知格物、正心誠意、修身齊家…」也是這個道理

我們青年們、若眞能實現我們的人生、替大衆想着人生、經過不斷的努力、長期奮鬥我東亞新秩序的花、定能結成長生不老的果子！

若想實現我們眞正的人生、必先有「進取前進性」所謂進取前進者、就是一個「幹」字也就是苦幹強幹硬幹鑿幹、然後才能得着我們 青年的生存的眞意義」看現在一般流氓年「有閒階級無業者」他們是「玩世」的主義、人生活一天玩樂一天、他們只知享樂、只求安逸、恃先祖的遺產、得過且過的、混吃等死、這種人既無生的精神、又無死的勇氣、是生爲社會的公敵、死了也是一個可憐虫、他們的人生結局不免要走到 昏黯沒落的途徑 也可說他們是 慢性的自殺罪生發死

我們親愛受的青年們、切不要錯過我們有爲青年的人生、昔墨子以世人均不肯爲義、而獨要爲義、孔子也說「天下有道、丘不與易也」我苦俠說「莫有人肯幹的事、我更當要幹」

青年們看現在我們友邦、正在樹立大東亞新秩序的共榮、我們 青年也 得不遲疑的把「幹」字的人生觀、實現出來共同邁進建設一個永 久和平的「東亞新秩序」啊！

小兒意外 遭遇之急救法

爲兒母者之採擇

出生八月後能以自由活動之小兒、以至四五歲之期間因爲知識幼稚、對於一切舉動、不知小心、尤其對於外物之侵害、亦不知躲避與防禦所以平日行動中、時常感受意外遭遇之患、即如燙傷、跌傷等、非可預知之患、爲免去臨時窘迫起見、各家庭中必設備一藥箱、將尋常日用各種藥物安置其中、並且須列表記明、免去需用困難、但此藥須常鎖閉、並且將鑰匙放於小兒不知之處、以防其將藥品玩弄、發生危險、然而普通之意外遭遇不外以下諸種、今筆者本諸素日微種經驗、緝列於下、以備

(一) 呑物入喉

因爲小兒無論 遇有任何物品、必定放入口中咬之、所以很容易呑嚥入腹、如遇有吞嚥銅元別針及菓核等、以致喉頭作哽、可給以黏性而厚實之物如切糕蕃薯等類、因此等物能使其嚥下之物、防其銳角傷害腸胃、更宜注意其排除之糞、視所嚥之物、曾否便出、如未便出、當立即延醫診視、恐有危險

(二) 皮膚創傷

小兒之皮膚極嫩、如不愼觸於硬物之上、很易擦傷、如皮膚未破、可用冷水洗擦患處、或用(亞地克龍)香水(藥房有售)徐々擦之、數分鐘後、再將浸入熱水後之 法蘭絨裹之、可即止痛、如皮已破者、請照刀傷治療法治之

(三) 刀剪傷

小兒玩弄刀剪等有 利刃之物品、最爲不可、但偶然不慎而傷及皮膚、應任其流血少許使毒物質隨血流出、然後將創口置自來水管沖洗、以手輕按傷口四周、再用溫水調稀之碘酒洗擦、或以藥棉蘸少許稀碘酒擦創口、將少許藥布裹之、貼以橡皮膏、如流血過多者、則將軟布一小方浸碘 酒中緊紮創口、極有良效

(四) 火燒水燙傷

……孝燃着之火爐、……任、火油及火酒等不……旁、小兒除非安睡床……生車內、隨時均須有人……譏、火柴必須安置於小兒不能及之處爲要、如果偶一不愼遭遇輕微水火燙傷、可立即敷以獾子清油(漢藥房有售)然後裹之以藥布、過一二日即可全愈、較比其他硼酸藥膏、亞麻仁油等均爲有效

(五) 爪傷咬傷

小兒喜與猫犬等嬉弄、須防其被咬或爪傷、設若不測、當任其出血少許、如獸畜之不潔者、可立吮創口、以去其毒、然後再以硼砂水洗之、以潔淨之綳帶縛之、如果不幸被瘋犬所咬、可即送至專治瘋狗咬傷之醫院診治、將傷處燒灼傷並施注射、瘋犬應捕殺之、免去傷及他人

(六) 跌傷

小兒初走時期、往往因兩脚之不靈活而跌倒、但小兒骨骼未堅、雖輕跌亦易致傷、如遇傾跌、須立移小兒至暗室中、使靜臥、如暈眩不知人事、或嘔吐者、應即延醫診視、如僅少暈而尙能甦醒 後自能全愈、在醫士未診查以前、不可給以過多之飲食

(七) 手指軋傷

小兒手指如果被重 物軋傷當時包以涼水浸過之布、而緊札之、並將手擧起、使其血下流、然後將水指浸熱水中、如傷勢甚重、應即請醫診治、免生變態

(八) 芒刺

因小兒很好玩弄秫稭、木棍等東西、如遇芒刺刺入小兒皮膚、必須將刺拔出、以溫熱水洗其患處、拔刺之法、於刺口兩旁、徐徐用指擠之、使刺漸出而去之、然後擦以蘇打水、或生洋葱可止其痛、如刺虫咬可塗以樟腦油、如喉頭刺傷應即延醫診治、免生危險

(九) 微物入眼

如遇小兒眼中、飛入小虫或塵垢入于左目、可以豬毛毛刷、或以潔淨軟濕手巾拭去之再以硼酸水或鹽水洗目、並教小兒以指將右目向鼻擦拭之、如小虫等入右目、則將左目撥之、如能打嚏、亦可有效、如不能者、須使其張開兩目、注入蓖麻油、或橄欖油數滴、以布覆眼送醫診視

(十) 微物入鼻

小兒如有物入鼻、不易取出……務者、應即送醫診視、如小兒掙扎、反易致斃、凡遇此患、鼻涕易爲阻塞、故小兒僅一鼻流涕者、即宜注意察視

(十一) 微物入耳

如小兒遇微物入耳、可用油少許、須溫熱、注入耳中、將兒頭側置耳枕(代眠之枕)下放以碗、俟油傾出、物亦相隨而出、如仍不出者、立須延醫診視、恐人不得法、而損其耳膜也

(十二) 中毒

小兒見物、即以口就之、故凡有毒性之物、如玩具之漆易吮去者、或藥類等物、決不可置近小兒、如不幸而小兒悞取毒物入口、須立即延醫診視、在醫士未至之前、應按照下列法以治之

(1)小兒之唇或衣服是否灼焦、如已灼焦則係腐蝕性之毒、不可給服吐藥

(2)小兒是否失知覺、如已失知覺、亦不可服吐藥、應竭力設法使之醒覺

(3)如非腐蝕之毒、而小兒亦未失知覺者、方可立即服吐藥、吐藥以依必格酒劑IPFIDCUANH DWINE(藥房有售)爲最佳、如無此劑、可給之法、使總之務須用種種芥子和水小兒醒肯、以到醫生之到留之於牀、保護暖熱、同時並可給與奮劑如小兒呼吸停止、可施以人工呼吸法

(十三) 骨折

小兒撲跌每致骨折、蓋小兒骨骼未堅、且其中含纖維質甚多、故不折亦易彎曲、宜即夾直不動、當可即愈、有時骨骼微損、小兒雖覺痛楚、而爲兒母者、不易察出之、惟小兒覺痛必有原因、應詳細探問檢查不可忽視、恐遺後患

關於小兒期間意 外遭遇急救法、一一寫來、其中也很多大人能以利用之地方、如刀傷芒刺等、但因大人對於行動上能以自加小心防備、故不常發生、總之小兒如遭遇上述之患若按其法而急救之、則自可免去危險也、但其中所載之藥物西藥房中完全有售、應預先備齊、安置藥櫥中、不可臨時購買、以免緩不濟急

春天的白喉痧

有幼兒的母親當注意

據統計每至四月患白喉痧之小兒即頓形增加滿洲 初春因蒙古風吹來沙塵、故咽喉易受損傷、又因節氣變化身體之抵抗力減弱、因之易爲病菌所侵而發病、白喉痧如治療遲慢即有關生命、故幼兒之母親育兒常識、須明瞭該病之病狀、及預防看護之方法、白喉痧初發時、呈食慾不進、全身倦怠、嚥下不良發熱等症狀、一歲至五歲之小兒、多罹此病蓋此期間內感染率、較高故也、小兒降生後即有具此病之 免疫力者、與不具此免疫力者、此點應記憶之、具此免疫力者、乃其血液一〇〇中含有 五十分之一乃至百分之一單位 之抗毒素(免疫體) 該抗毒 素之有無、觀其細克氏之反應(將白喉痧之毒素注射於胎內、觀其結果爲陽性或爲陰性、乃得判明如其反應爲陽性、則爲罹該病之素質如爲陰性、則無罹該病之憂此種診察求之醫 生者必能隨時得其應付、故小兒誕生六個月後必須就醫 診斷而勿懈弛以免將來之悟加 煩惱(生後六個月以內之小 兒因尙有母胎傳之免疫素 存在故難判明)

細克氏之反應爲陽性則 斷勿怠慢、且一歲至五歲間罹病之小兒死亡率尤高、故豫防注射乃爲必要、豫防液乃白喉痧之精製納阿 那特克辛(ANATOXIN)注 射此液則免疫力可至一〇〇%、且持久期間可至數年、故可無罹該病之憂、該注射一歲至三歲之間無副作用五歲以上、則雖預防效果較大、但副作用甚强不適注射也　(榮)

診室

△遺精之治法

(問)啓者：敝人係一青年服務於某々小賣商、十九歲結婚又患淋精、甚在起床躬腰之際即感覺腎臟衰弱、上年春天、斯、後友人談及青年之腎病不早醫愈、有莫大之厲害、始喚起敝人之覺悟、遂購補藥多種及經醫士診治、但仍然無效、現在又爲加重、白天迎接顧客之時、即有滑精之病、所幸身體方面、尙無病狀發生、歸入深感憂慮、恐將來釀成大患、或生殖機能失望、今響邊、特此懇診室大夫 賜一良方爲盼

王宏遠

答：遺精病 是腎病的最重一部分、有了這種病、百病叢生、首先頭暈腰痛、氣虛盜汗精神頹靡、記憶力減各病、次第陽萎、早洩、消瘦、面花白脫髮各病、問者之遺精、以證狀考之、似屬心理上之遺精、須先正心氣、節制慾念、每晨早起運動、一面服用下例藥方自愈、遠志天冬各三錢知母元柏各錢半、南米殼二錢、兎絲杞果各二錢煎服

漢醫　張文熙　解答於西尚長安街醫室

(問)敬啓者、鄙人於四年前在腰部生一惡瘡爛成窟窿二月餘始痊、嗣後或腰部腿部、時常 生瘡、每年一二次、每次均甚厲害、痛苦萬分、今又腿肚下方生一疙疸、紅腫異常、不能步行是以特懇 貴診室大夫援冗速賜良方並請示何法能止其再犯、俾免受無邊痛苦則感德靡涯矣 待敎人王保全謹啓

(答)王保全君鑒貴恙係因此膿菌侵入體內、逞其病毒所致、輕則生瘢疤、重則罹疽、筋炎、膿瘍等之惡變、因其病毒潛伏血液或組織內俗云淸血殺菌、爲退治其主要方針、最好到醫院注射淸血殺菌之藥針或內服同目的藥劑爲佳市販內服之有効例如(ウレロン)烏列龍(プロントジル片)百浪多息片(テフボール)特靈伯爾勃必用等々

醫學博士　賈雨田
大連市鑾萊町　公澤醫院長

睡覺時間

我們身心、經過整天的勞動以後、要求恢復能力必定要有適宜的睡眠而且熟睡、是身體得到完全解放和休息時間、在這時間中、各組織勞動以後的損失、可以補償所以睡眠不能缺少的、而且也沒有良好的替代方法、平常人每天應睡八小時的睡覺、老年人和食量較小的人、需要的睡覺時間較少、年幼的人、需要的睡覺時間較多、而且兒童時期需要、也隨着年齡有所不同、列表如下

△一月至二月、二十小時左右
△三月至一歲、十四小時至十六小時左右
△一歲至二歲 十三小時至十五小時左右
△二歲至四歲、十二小時至十四小時左右
△四歲至六歲、十二小時至十三小時左右
△六歲至九歲、十小時至十二小時左右
九歲至十二歲、八小時至十小時左右
十二歲以上、八小時至九小時左右

有許多人到了應睡覺時間、不能入睡、或者似醒非醒、不易熟睡、要補救這些現象不宜服用安眠藥物、應該從日常生活和習慣上改良、日內增加運動的機會、不要過度用腦、臥室幽靜、不燃燈火、室內換合法、床褥、宜、睡前沐浴或洗脚、心神安定等、都可使睡覺比較良好的

貧血之原因與治療

人之顏色蒼白、易於心跳或氣喘、是即貧血之徵、貧血人之血液成分、不如健康人之充實、抵抗力亦弱、故最易罹病

貧血之種類甚多、有因造血機能的障碍而成之先天性 貧血及重傷或血痛而成之出 血性貧血、有因水銀、砒素等之中毒、及結核寄生虫等毒素而起之中毒性或傳來性貧血、有由食物缺鐵分而 起之食事性貧血、更有小學校一二年生經神質之童兒、所患之學校貧血等

其以疾病而生之貧血、第一應即行治療、第二應借藥物食物漸漸補給鐵分、據最近對於貧血性小兒實驗之結果、謂僅施以造血劑、不能有效果、須併用維他命D以佐之、蓋鐵分之代謝、須用充分之維他命D近日已有證明、至攝取維他命D之法、則以日光浴爲最易、此一般所應注意者也　(貧)

632　註冊　參天堂　商標

紅色健通丸

頑固便秘也 能立刻暢通

參天堂紅色健通丸 空前絕後的靈効

因便秘而起之諸症

特長 ○味美適口○量少効大○運用不成習慣○小兒老人孕產婦及身患腎臟病或心臟病的人也可安心服用○價格低廉

昨日的痛苦今日的快樂 嗜好鴉片的人也很歡喜

主治

謹防假冒

發行處 日本大阪北濱 參天堂株式會社 ● 各埠藥房洋貨舖等處均有代售

地球牌
萬人油

三版出書

全書要目
愛國精神、謁候文件、謀事文件
喜慶文件、聯對文件、喪葬文件
通信文件、契約文件、雜用文件
家庭會計、營業會計、商業文件
營業圖件、商業廣告、公文文件
一般文件、付郵登表、電碼新編

◆全書百餘萬言、件件均合實用◆
▲洋洋兩厚冊……精裝美麗匣▼
▲實價二元正……特價一元五▼
(外埠函購另加郵費一角六分)

奉天小北門裡
大東書局總發行所

各界適用　人人宜備
酬世大觀
人生處世！不可一日缺此書!!
社交應酬的顧問!!　救濟學識的導師!!
(備有新書目錄、承索附郵四分)
世事頻繁、社交日廣、非有新知識新技能、難以應付現社會之需要
還部「酬世大觀」是大規模之「文件倉庫」各種文件、應有盡有、大量供給、用之無窮
還部「酬世大觀」是大衆的「案頭顧問」關於東帖、對聯、會計、契約等件以外並有各界當用之新資料
無論政、商、工、學、以及各機關均宜購備

民生部認可
奉天 實踐 簿記學院 招生
○接各地官署、會社來示擬大量採用本學院畢業生○良者充任會計員者、畢業生不足採用故擴大招收學生○起見特此登報招考新生
開學日期　四月十五日
招收額數　速成科一二〇名(午後班)
修業科目　簿記(商業、會社、銀行)會計學、商事要項、法制經濟、商業算術、珠算、日語、
○本學生設有宿舍、備有簡章函索附郵票貳分即寄
○男女兼收(但無女生宿舍)
奉天市瀋陽區小南街四段一〇四號　電話四三四五〇番

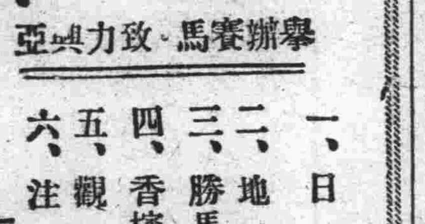

擧辦賽馬・致力興亞
一、日期　三月廿一日至廿三日三天　三月廿五日至廿七日三天　三月卅日至四月二日三天
二、地點　唐山市賽馬場
三、勝馬票　當場售賣分一圓五圓兩種
四、香檳票　每張一圓每日開彩一次各商店均有代售
五、觀衆　歡迎參觀概不收費
六、注意　遇雨順延
唐山市賽馬會

(適應症)
小兒虛弱
營養不良
未老先衰
肺結核
胃腸諸症

奉天市信濃町十七號
若素製藥株式會社

價　粉末三十日量一圓六角
　　錠劑二十五日量一圓六角

去病延年
若素

泡沫（二）

綽綽譯白

二、重陽記遊

「嘎！々！々！」鴻雁往南面掠過去了，應着今天是重陽季節。

早晨，慧兒買來秦爽一束，偏插瓶中，彷彿以此以娟我，到也很讚美。

傍午，黃家的鶯兒來了，一進門就嚷着：

「女孩生近來的吟與怎樣呀！」

她的口才很流利，並且，時常吐露着滑稽的口吻，雖然她的年紀和我彷彿，但性情的放誕卻和我們得遠了，未嘗有一點兒悲觀的思想，她父親在浙東那兒居官，從前和我爸都是朋友，所以兩家交往得特別親蜜，我也嘗藉着鶯兒的逗笑以解自己的岑寂，每逢幾個女友們在一起宴聚，無時不有她參與其中，好似沒有她便磨滅了不少的熱鬧

從外面傳進來一片喧笑的聲音

「桂香來了，好姐々，請你別放聲，待我恐赫她們一下兒！」鶯兒說着就藏進帳子後面少傾，她們都走進來了，我迎着她們說：

「那陣風把妳們吹來啦！」

「別胡說，這好季節，我們不應輕々地放過，正要來請妳陪我們登高玩呢？」桂香說

「可是，鶯兒呢？」我裝做尋事似地問着

「她嗎？大約到柳蔭深處，去尋她的對兒去了」

沒有說到終結，鶯兒從帳後笑着跳出來，用手掩住桂香的眼睛說

「誰？誰？」桂香驚呼着

「了頭一開口兒就罵人，該受怎樣的懲罰！」

桂香笑着：「喲！原來是妳，我的錯，這還不行嗎？」

鶯兒放下來，桂香突然返身去追她，一手抓着她柔嫩的胳膊彎兒，一手搔着她的癢處，鶯兒最怕這個，她大聲的央求着：「好姐々！再不敢了」全室都大笑起來

梅影也是沉在冷酷的環境裡，爸々早就拋下而長逝了，家裡祇有媽々和寡嫂，生活冷落，越顯得寂寞淒涼了，憂悉長時間侵襲着她，使她對生活失卻了許多的樂趣，因此，使她的性格變得很靜穆，沿々和我彷彿，但，我尚有一個小弟家庭中稍可以自遣，伊則正如失群的孤雁了

桂香卻不然了，她正在度着榮華的生活，父母兄弟很齊全，所以她那玩皮的態度，有時很動所接觸的，也都特別適意，似鶯兒了，然而，偏秋的境遇也是這樣，而性情卻獨特而渾厚，這何嘗不是造物者從中捉弄着呢。

「唉！造物者未免劃得界限太清楚了，我記起了過去我曾這樣地詠着：

你的手段太不公正
曾播弄着多少奔勞的人生
他—她們都一樣地向你說
啊！上帝！
你給與他們的卻是異樣地酬報
花愛蝶兒美麗
蝶愛花兒芬芳！
他們在黏蜜地親吻
它們在快樂地翩翾！
×　×　×
雨兒願意親手撫摸在花兒的腮上！
花兒願意雨兒來修飾它美麗的霓裳
但—你卻讓來一陣風兒
把花兒吹殘
把雨兒吹散！
陽光需要些花兒的享受
花兒也正需要些陽光的溫柔
但—你卻偏推動開一朶烏雲
把他們的心思掩就—

我反復地詠着，我感到造物的偏倚我感切生活枯澀得無味了」

桂香突然拍着我的肩說：

「又想甚麼？未免太多愁善感了，這與妳身體恐怕沒有什麼好處！」

「是的！我們正應該往寬處着想！還是快去登高吧！」鶯兒接着了她的話尾

「那麼？那兒去呢？」

「湖北這地方，風景未免太小了，舍洪山，眞也尋不出第二個去處」鶯兒

「可以，我們就到哪兒去吧！」

略々加以修飾，我們都折一枝菊花插在頭上

「桂香！妳呢？」我問

「恐招惹狂蜂浪蝶呀！」

「莫非有嫉恨的心思吧！」

鶯兒說着，桂香不禁又要辯白

「時候不早了，別鬧嘴啦！」經過我的阻止，才一同下樓走着了

澹泊在春神的懷裏

楊仲枬

春光帶了些綴乳色了罷
我壓足不了草波上的誕生的光彩—展開這幅圖畫：
花香不住的像賣姿色的女人般挑動了我的眼睛
她—偉大者—在那裡解放：
解放開那些鏽壞沉澱了的幽夢
幽夢撒嬌的曇起了軟鬆的細綢：
天空……！
柔嫩的靈性在山叢裡滋潤要睡着了啊！
心靈在淘篩着砂垢的時候又冒上了一股神奧—
剎那—飛散刮分了這猖獗—沒有了
我的心化完了裝且又被香水浸洗過！
也帶上了穎乳色的光亮了罷
我不願離去這黃金碧玉的偉秘：
美哉！幽夢在乳峯下面遊過了閉宕的春色
化生的宇宙啊！粘影抖落着素衣……
撫着我的樺榮園綉着翡翠的香肌……總不到距點
處誠的祈禱着夢景了
—鴨子挑水呢！
籬垣旁邊的婆々丁開了
伊站在窗下婆娑起來
啊！顫起一把青草的萌芽：
用我的垂蔭致禮了
我吻你幾吻！
我吻你幾吻！
趁着黃澄々的香氣沒逝散的時候，在青石板上睡一覺罷！

四一年、三、十日

煤屑（二）

畢竟

時間在沉寞中溜過幾分鐘

「到門外邊坐々好嗎？」明志覺得空氣有些發悶，這樣建議着

「怕媽看見呢？」

「她准又鬥紙牌去啦」

「那也好」

如是他們走出屋，坐在門口木頭長櫈上，西天正映射春末的金光，門外的一顆小樹，葉子是那麼葱綠的長大了，除了它傳來時光的消息外，都是些黑灰的被煤烟籠罩着的一堆々小磚房，遙々可以望見都市裏的樓房尖端和烟囪，風吹在他們身上，彷彿有些興奮，裏邊又帶些煩惱似的，明志說、

「唉！你說妳爲什麼願意和我在一起，而且妳不討厭我」

「那麼妳爲什麼老上這兒來」

「愛妳呀」低聲的「妳呢」

「……不知道」

「………」

彼此都帶些神秘和含點淺紅的笑，不期而然的眼光打了個碰頭

………

「爸々說你是個窮小子，媽々背地裡常罵你，是個臭煤黑子，我眞……不愛聽」

「妳爸々就認得錢，帶二十幾個人，把他們應掙的錢，都抽頭的入了私囊，看見有勢力的就極力奉迎，這傷良心的事眞是又缺德又臭」又看々自已身上的破工作服「我可是莫錢，但是我覺得還力量做什麼也有飯吃」他堅强的，眉稍盡力向上舒展着

「一點不差，我眞煩惡那些苦力頭們，對待工人橫眉豎眼的裝架子，一看見大把頭就像要他命似的，那份缺德樣眞叫人看不上」她仰着臉說，下嘴唇還用力的拋着

「別說啦，妳不能像妳爸々那樣嘛……錢」他挑逗的

「呸！……」丟過來兩個小頸菓

「就愛看這個樣」可是他莫有說出口，只報之以欣快的滿足的得意的微笑

夕陽已經完全看不見了，一片昏黑籠罩着大地孩子喧擾聲，給與他們無限憧憬，無限美麗的夢幻

「媽快回來啦！你回去吧」

「忙什麼」

「明天再來唄！」

「好明天給妳講老勝英……」

在輕烟般的留戀和悵惘裏，他們互相說

「明天……」

「明天見」

他年青呢？雖然他被普通年青人所未嘗受的環境陶冶過，但是他總是年青啊！過去他完全生存在莫有一點生氣而且蒼老得只殘存驅殼的父親領導下，也一點也莫被人世間一點愛情來撫慰過，他常看見市內街上情侶們倚傍的影子，而使他欣羨，他常々爲那在家庭暖翼下生活人的歡笑，而震破他悲愴的心絃，他想人哪！尤其像我這樣的人，爲什麼和溫情的和熱的人類，缺欠緣份呢？那總是一時的，唉，那總是一點呢？人家享受所餘下的人間愛，能落到自己的頭上時，那我該多麼狂歡，我該多麼感受這生之滿足啊

現在他總算邁上想像的第一步了—無邪高純的人類本性的愛，他沉毅勇健的該更會堅持的被戳踐的向前吧，和命運抗爭，和生活奮鬥

但是他又太敏感了，他在想她奸滑的勢力眼的金錢維命父親，她潑野的刁惡的繼母，對這兩個弱者的前途，能莫有阻礙嗎，一個窮小子，臭煤黑子，能作那唯物主義和勢力奉迎者的女婿嗎？他常這樣疑問着自己，但是，他莫有淸楚解答的一天

他有時灰頹了，在過份勞累之後，黑裡滲紅的圓臉，劃着囊成的憂思，他感到周圍所接觸的，在他都是冷酷，罹殘，悸動的心，壓上像一塊鐵板似的憂悒

北地寄書（1）

蕾麗

—給小黎—

小黎：

好寂寞！給你去許多信，你哪五湖咀裏，只是啞然的無聲着！使我冥々的懷疑着了！「可愛的友伴，他飛向哪里去呢！」荒涼的古堡中充滿了沉重的寂寞！我每天都在企盼着朋友們的信札，那熱烈的充滿了血質的青年的書信，呵！久旱之天空落掉的一個雨滴呢，原稿收下（並遊心君的）一定在第四期散文小品專輯刊出，小黎！你還曬工作，親愛的朋友！我永遠是在崇敬着你的！

荒涼的海角你拋掉了，又走到這一個大都市裡來，從此，你再不能聽到那午夜海風的呼喘啦！你也再看不到裸臂的和海波搏戰，奪取生命的漁人啦，可是小黎！親愛的小黎！你來到都市，都市的殘痛還不是一樣的在不絕滅着嗎？

我企望着你，企望着你的一顆心永遠要在塞風裡美麗！堅實朋友！你是一個老執拿家哪！想吧！命運會讓你休息一刻嗎？？哪！小黎！你悄々的爬吧！爬吧！不管是窒息的海角，荒涼的都市，我們都是生存於撒哈拉上的苦痛的路駝！哪！小黎！我們的背上永遠是馱着一個寒冷的秋天嗎？

我們的孤生子—僅有的園地！」你要輸生命之類給它！點々的痕跡，也是需要他的灌溉人的血與力呢！

每逢黃昏時候，或者是深夜的街頭，我總會聽到那使人悲哀的吵鬧！而我，小黎，想要說一句什麼話呢，卻忘了！

夜深時候的天板是那樣的黑！遠風擊碎了原上的夢囈於是我想起來自己了也想起來別人！兩種交織的懷黠的心緒，使我這遠方的漂泊者再也不會作一隻寧靜的夢了！小黎！我感到自己的孤獨我也嘆息着 我這衣袋中的火柴太少了啊

白天，拾煤的孩子也會由我的窗外哼過—「春來啦！我們不要揀煤啦！上山去打柴，上海去撈蝦…」

哪！小黎！「春在哪里呢？」古堡是一天比一天的冷清呵是的，春在遊行於街上的小姐們行的身上了，不是嗎？白々的胳膊又快露出來啦！她們的後面又會有一群野孩子了我們又會看到盈眼的故事啦！小黎！在鏡中我得知我是老了！我默語！

「一九四一年，在辰州」

短篇集（九）

慈燈

汽水買來了，牛打十三四歲的小姑娘得到剩下的三毛多錢，她歡々喜々的裝進胸前小形的圓袋裏，用一條綫繩跳蹦進裡屋去，她的姐々，打開漆亮的抽屜，找出鍋的帶紅把肉啓子，熟練的打開汽水瓶蓋，從靠北窗上的桌上把茶盤端到屋中央的茶几上玻璃杯裏全倒滿？汽水的泡沫活潑的泌涌着，像珍珠似的小星在碗裏往上飛浪，碗邊發出強烈的聲音

「請喝吧！」

躺在床上的人跳起來，把帽子扔在床邊，自已先端起一碗別的人也自動的端杯，女子端了一杯送給我—

「不要客氣，喝吧！」

我知道她，她是立在窗戶跟前正在沉思默想的青年追求的目標，因爲他家裏，爸々媽々已經早給他定了媳婦，他現在在進行的事業大家都批評說不容易成功，她呢，她還沒有進中學的三年級，性格難捉摸就是說，還沒有定「性」對方無論怎樣殷勤的表示心意，她卻假裝不知—這些事、全是貴生詳細對我說的

貴生和我的關係很密切，因爲交朋友已經多年了，甚麼事也不瞞我，他自已，也想追求她因爲胆量小，連多看一眼都不敢

伏在桌上的青年三口兩口把汽水喝盡，對別人說

「他寫的小學文，我看很進步，像這樣人學木匠太可惜了！」大家都把眼睛光顧在我身上

寫「小品文」的事是貴生給我宣傳出去的，屢次在報寫隱我，發表之後並不想告訴別人因爲貴生是「知己」所以沒有瞞他，而他竟誇大其詞的宣揚出去，說我有甚麼「才能」將來能在地球上成名的

皮鞋的尖端閃亮光的青年驚奇的問我

「你時常投稿麼？」

「不—」

「在甚麼報上？」

我說沒有

女子笑一笑發表她的意見

「他父親硬逼他學木匠，不准他幹別的」

「這件事她可弄錯了，我對他們全體說，學木匠是我自已願意，不是父親强逼，父親沒有不希望自已親愛的兒子做潤事的，主要的原因是沒有門路

我明白的觀察出，這些飽住得舒服的青年，在學校里的功課怎麼樣可說不上，社會上的事情全不熟悉，他們用幻想的腦筋來判斷世界，他們的眼光範圍狹小，行動的範圍也不大，所以所見所聞的也不多好像飛鳥在籠裡，認爲籠裏的世界便是地球的全部，高貴的思念着自己，覺着「文明」

貴生比較聰明一點兒，他用簡單的幾句話證明了我的身世

離開了這些高貴的青年我覺着自已在世界上，不算太渺小，…

乞丐

牛正陽

我獨自走在街上：一個賽老的乞丐止住了我，充血的流淚的眼，發青的唇，粗糙的破衣，潰爛的傷口：噢，多麼可憎的貧乏侍蝕了這不幸的生物喲！他伸給我一雙紅的腫脹的，污穢的手，他伸吟着乞求着援助，我在我所有口袋裏摸索着：沒有錢夾，沒有火柴，甚至沒有一條手巾…我沒有帶一點東西，乞丐還等在那裏…他伸出的手柔軟的搖動，戰慄着，在困惑羞慚中，我熱烈地握住他那污穢的，動搖的手：「不要惱我，兄弟我什麼也沒有，兄弟」乞丐用他那充血的眼睛注視着我，他底發青的嘴唇露出笑容：還同是他緊握住我底寒冷的手指「那有什麼關係「兄弟！」」他喃々地說：「一樣要謝々你這也是施捨，兄弟」我知道我也從我底兄弟那裡接受了施

一、九四一

益壽丹效力？

逕啓者鄙人在法院任職已二十餘載案牘勞形近幾年來忽得一吐血及咳嗽之症尤其於春季犯發和重至經醫治亦未奏效耳服治肺病者藥多種亦無如何效果於三年前在報章旁記 貴店之新告宣傳益壽丹如何之聖藥初來之信迄於今歲於百藥不效欲詢忽讀此丹之備服乃照本讀者之字生就近在 貴店購買益壽丹兩盒依照說明試服服完一盒咳嗽立止繼又續服而呼吸氣病見愈乃又繼續購服近日咳病霍然全愈身體輕快於是乃益信益壽丹爲吐血症城第一治肺病之專藥奏效之速無有出於其右者於是在海乃大爲宣傳一般得患斯病之者同胞得以服此丹早登壽域二者藉酬 貴店仙丹神效之偉績領謝日新以達鄙人區々之微忱在海各藥店及患同病皆均渴望 貴店之丹藥求保眞誠之飭任隆懷之銷暢自在意中鄙人實出微末之代所仍覺無以爲報特拉雜佈陳藉舒謙懷先爲函達以致有辦必爲登報中謝也此請
黃旺益壽丹主人
朱味瑞醫士啟
鄙人朱學禮拜啟（伯熙）
（通信處海城區法院）
爲呀 海城大南門裡南永發五五號
奉天市 小北城內外西頭電車站北
國瑞藥店
國瑞醫士啟

肺病吐血急效藥
●專治青年 ●各期肺病 ●大口吐血 ●痰中代血

趙氏肺病咳嗽藥主治

此藥專治青年肺病三期以內久嗽成癆大口吐血痰中代血五勞七傷肺癰肺痿氣管炎肋膜炎老幼四季咳嗽痰喘春秋犯病經年不能除根危在旦夕速購此藥輕者一二料重者三四料准可醫癒永不再犯詳細說明在葯盒內

代理店

新京五洲葯房、吉林五洲葯房、濱江道裡仁壽葯房、黑河大同葯房、海城和發福、拜泉吉慶昇、鞍山聚豐厚、和龍寶和堂、佳木斯德慶宏、蘭西德發祥、吉慶昌、泰來同和興、克山吉慶昇、昌圖慎記葯房、牡丹江積盛和新泰號、阿城永德堂、珠河春育堂、一面坡德泰亨、肇東同德福、張家灣華西藥房、公主嶺三合德、東豐世合興、朝陽鎭恒興厚、北鎭立發號、海龍永興厚、磐石福陞、鉄陞盛和、綏化德衛恒藥店、新民德泰隆、長發魁、濟邦子天裕堂、慶發號、大虎山公濟號、黑山協成福、新立屯大德興春生堂、彰武德慶昌、開原站義和堂、鐵嶺永和堂滿洲藥房、鳳城東益增遠、柳河積盛豊、納河厚德隆、泰安鎭益發合、大賽同升慶、白城子信升永、王爺廟永慶祥、扶餘與順德、農安瑞興、臨江昇泰、江省新新藥房和發藥房、興順誠、山城鎭玉豊厚、通遼善有順、安達志和福、洮南德生永、桃南德與成永和堂、安東大生東東義增遠、錦州天德藥局、同育藥房、益發成、西豐義和盛、四平街廣生堂、泰和成、營口咸春堂、義縣棗陽號、同泰昌、呼蘭義和謙、海倫久達長、北安復生厚、拜泉興盛福、東京城復和祥、吉慶昇、瀧江同發和、密山泰益慶、寧安純記號、綏河五洲葯房、五常新亞商店、依安積慶福、富錦福宏、凌源福昇堂、阜新大春祥、綏中德興源、西安聚德魁、大賓福德增

總代理 大連 德記西棧 華西藥房 德記福棧 德記全棧 德記源棧 五房店 康德記
總行 奉天大西關月修胡同梓葉堂 趙 啟

消炎止痛

巴布劑 エキホス

碍痔好司

碍痔好司敷貼以後，得改良局部之血液循環，減輕充血與疼痛，消退腫脹，並吸收其滲出液，故對於炎症性疾患，有濕布療法以上之效。
又本劑敷藥一次，得保持相當長時間之効力，故其交換次數亦不若濕布療法之繁。

【主治】
感冒、肺炎、氣管支炎、咽喉加答兒、肋（腹）膜炎、扁桃腺炎、神經痛、僂麻窒斯、腰痛、火傷、齒痛、百日咳、跌打損傷等

對於結核性肋膜炎・腹膜炎淋巴腺腫（瘰癧）等症、如能應用拐阿可兒・碍痔好司、其效益佳。

（詳細仿單　函索即寄）

包裝				
碍痔好司	一〇〇瓦	二五〇瓦	五〇〇瓦	一〇〇〇瓦
拐阿可兒・碍痔好司	一〇〇瓦	二五〇瓦	五〇〇瓦	

總發售處 株式會社武田長兵衛商店　株式會社塩野義商店
製造處 二巴合名會社 日本大阪市東區道修町
各大藥房均有經售
EXIHOS
AM-6T

實用日語完璧
河道雄先生著、定價三圓（菊判五百九十八頁、送料廿四錢）
忽十三版
本書將日本一切語言文章成語無遺漏、並以華語譯日語、倫携此書一冊、則商務游歷考察諸大端凡一切應酬之日語無不備載。全書分爲七編，曰預習編，曰會話編，曰說話標準編，曰平假名編，曰問答標音編，曰温習顯譯解編，曰單語編，是也。此書素通日語之華人諸公與精通華語之日人諸公悉協同編成而校訂者爲日頗多

日本文法精義
堀越喜博 淺井周治 先生共著 定價九十錢（送料九錢）（菊判洋裝二百二十六頁）
忽五版
學外國語者、須先確實文法的基礎、把握其言語之本質、是最爲緊要矣。本書是爲達成此目的，基於多年中國人教育之經驗而編著者。
（一）本書爲中學校、師範學校、商業學校及公學堂高級程度等用之日本文法教科書，並自習日本文者編著者。
（二）本書爲「日華對譯現代日本語會話文法」姊妹篇，而主選語之對照日語而以日本文說明全體，且以古文，現代文，或北京官話一一對譯之故，不但利中國人習日本文法日本人習華語，亦頗有益書也。

現代日本語會話文法
堀越喜博 淺井周治 先生共著 定價一圓二十錢（送料十二錢）（菊判洋裝二百三十四頁）
忽十三版
著者堀越先生、東京帝國大學文科出身之俊才、而從事日本國語教授已有年，淺井先生夙卒業國學院大學及東京外國語學校、嗣後就學於中華民國立北京大學，盡瘁中國人教育前後三十餘年，爲斯界之宿老。兩先生痛感中國學習日本語之缺陷在無適當會話文法書，特著此書，已蒙許多學校爲教科書或自習用書而採用，初版忽告一罄。其大半乃實於斯界有大絕反響矣，欲速修日語諸公請從早購一本。

日華對譯最新日本口語文典
服部宇之吉博士閱 淺井周治先生著 定價參拾錢（送料六錢）（四六版一〇〇頁）
忽三版
一、本書即爲滿人教育之各種學校日本口語文典教科書及一般研究者自習用書編纂者。
一、文典之教授其要點明確務使印入學生之腦海爲緊要，故努力簡明。
一、本書偏重點於品詞篇而文章篇則簡略至於日本文之成文及其用法則與滿洲國文類似之點甚多，故不詳說亦可也。
一、本書之目次（音韻篇九章）（品詞篇上下廿四章）（文章篇三章）

實用日語辭典
權寧世先生近著 定價金壹圓貳角（送料六錢）（袖珍 四四三頁）
最新刊
本書係從前大連語學校講師即語學界權威者權寧世先生之近著。本書由日滿華三國語言中，蒐集現行必要之實用語九千四百七十八句而編纂者，凡日滿華三國人，其初學者無論學生紳士及商工各界均有購而讀之必要。日本假名之用法依從滿洲國日語教科書之編例及其他務圖初學者之易識而表現之例如ヂヰジヅ爲ズヱ如キヨウ爲改爲キヨオ、紛一者皆是也

簡易日語會話
中谷鹿二先生著 定價六十錢（送料六錢）（四六判洋裝二百二十頁）
忽十二版
啓者、本號爲便利華人研究日語會話者起見、特請本埠關東廳華語講習所主幹中谷鹿二先生、編著簡易日語會話一書、先生任青島守備陸軍翻譯官、於中華國語風俗人情研究有素、此次應本號之囑、且對於時局所必要之用語、久經洞察、而始成此書、爲有志研究日語者手此一冊則日語之應用、各語悉附「テニヲハ」定價從廉

發售處 大連市浪速町一三八番地 振替口座大連五五番 大阪屋號書店
分店 連鎖街・支店 旅順・奉天・新京・京城